

# PROGRAMMA DI SVILUPPO RURALE BASILICATA FEASR 2014/2020

## RAPPORTO SULL'ANDAMENTO GENERALE DEL PROGRAMMA

Maggio 2021

Nucleo Regionale di Valutazione e Verifica Investimenti Pubblici – Regione Basilicata

## INDICE

<b>1. PREMESSA .....</b>	<b>4</b>
<b>2. ANDAMENTO GENERALE DEL COMPARTO AGRICOLO LUCANO.....</b>	<b>6</b>
2.1 Prime evidenze dell'impatto derivante dalle misure di contenimento in risposta alla crisi pandemica.....	6
2.2 Contesto regionale.....	7
<b>3. LO STATO DI ATTUAZIONE DEL PSR BASILICATA 2014-2020 .....</b>	<b>11</b>
3.1 L'avanzamento procedurale .....	11
3.2 L'avanzamento finanziario .....	37
<b>4. ANDAMENTO DEL PROGRAMMA PER ASPETTI SPECIFICI .....</b>	<b>44</b>
4.1 Aspetto specifico 1A <i>"Stimolare l'innovazione, la cooperazione e lo sviluppo della base di conoscenze nelle zone rurali"</i> .....	44
4.2 Aspetto specifico 1B: in che misura gli interventi del PSR hanno rinsaldato i nessi tra agricoltura, produzione alimentare e silvicoltura, da un lato, e ricerca e innovazione, dall'altro, anche al fine di migliorare la gestione e le prestazioni ambientali? .....	47
4.3 Aspetto specifico 1C: in che misura gli interventi del PSR hanno favorito l'apprendimento lungo tutto l'arco della vita e la formazione professionale nel settore agricolo e forestale? .....	49
4.4 Aspetto specifico 2A <i>"Migliorare le prestazioni economiche di tutte le aziende agricole e incoraggiare la ristrutturazione e l'ammmodernamento delle aziende agricole, in particolare per aumentare la quota di mercato e l'orientamento al mercato nonché la diversificazione delle attività"</i> .....	51
4.5 Aspetto specifico 2B <i>"Favorire l'ingresso di agricoltori adeguatamente qualificati nel settore agricolo e, in particolare, il ricambio generazionale"</i> .....	55
4.6 Aspetto specifico 3A <i>"Migliorare la competitività dei produttori primari integrandoli meglio nella filiera agroalimentare attraverso i regimi di qualità, la creazione di un valore aggiunto per i prodotti agricoli, la promozione dei prodotti nei mercati locali, le filiere corte, le associazioni e organizzazioni di produttori e le organizzazioni interprofessionali"</i> .....	58
4.7 Aspetto specifico 3B <i>"Sostenere la prevenzione e la gestione dei rischi aziendali"</i> .....	61
4.8 Aspetto specifico 4A <i>"Salvaguardia, ripristino e miglioramento della biodiversità, compreso nelle zone Natura 2000 e nelle zone soggette a vincoli naturali o ad altri vincoli specifici, nell'agricoltura ad alto valore naturalistico, nonché dell'assetto paesaggistico dell'Europa"</i> .....	63
4.9 Aspetto specifico 4B <i>"Migliore gestione delle risorse idriche, compresa la gestione dei fertilizzanti e dei pesticidi"</i> .....	66
4.10 Aspetto specifico 4C <i>"Prevenzione dell'erosione dei suoli e migliore gestione degli stessi"</i> .....	68
4.11 Aspetto specifico 5A <i>"Rendere più efficiente l'uso dell'acqua nell'agricoltura"</i> .....	70

4.12	Aspetto specifico 5B <i>“Rendere più efficiente l'uso dell'energia nell'agricoltura e nell'industria alimentare”</i> .....	72
4.13	Aspetto specifico 5C <i>“Favorire l'approvvigionamento e l'utilizzo di fonti di energia rinnovabili, sottoprodotti, materiali di scarto e residui e altre materie grezze non alimentari ai fini della bioeconomia”</i> .....	73
4.14	Aspetto specifico 5D <i>“Ridurre le emissioni di gas a effetto serra e di ammoniaca prodotte dall'agricoltura”</i> .....	76
4.15	Aspetto specifico 5E <i>“Promuovere la conservazione e il sequestro del carbonio nel settore agricolo e forestale”</i> .....	77
4.16	Aspetto specifico 6A <i>“Favorire la diversificazione, la creazione e lo sviluppo di piccole imprese nonché dell'occupazione”</i> .....	80
4.17	Aspetto specifico 6B <i>“Stimolare lo sviluppo locale nelle zone rurali”</i> .....	83
4.18	Aspetto specifico 6C <i>“Promuovere l'accessibilità, l'uso e la qualità delle tecnologie dell'informazione e della comunicazione (TIC) nelle zone rurali”</i> .....	86
<b>5.</b>	<b>CONCLUSIONI E RACCOMANDAZIONI</b> .....	<b>88</b>

## 1. PREMESSA

Il presente rapporto illustra gli esiti delle attività svolte dal Nucleo di Valutazione e Verifica degli Investimenti Pubblici (NRVVIP) della Regione Basilicata, in qualità di Valutatore indipendente del PSR Basilicata 2014-2020 ai sensi della D.G.R. 4 agosto 2014 n. 978.

Il documento è stato redatto secondo le indicazioni contenute nel Piano di Valutazione (PdV) del PSR Basilicata 2014-2020 e intende analizzare l'andamento generale del Programma di Sviluppo Rurale FEASR 2014-2020. In particolare, esso rientra tra le attività valutative del Piano di Valutazione del PSR (versione settembre 2020) ed in particolare tra quelle previste dalla scheda Valutativa – Attività Trasversali (SV\_09). Pertanto, essendo frutto di una attività strutturata avente cadenza annuale utilizza un approccio metodologico già implementato con il *“Rapporto sintetico sull'andamento generale del programma. Prime evidenze e spunti di riflessione”* elaborato dal NRVVIP nel maggio 2018, con il *“Rapporto di valutazione 2019”* redatto a maggio 2019 e funzionale alla presentazione della RAE “potenziata” relativa all'annualità 2019 e con il *“Rapporto sull'andamento generale del programma”* redatto nel 2020.

Il documento analizza i risultati conseguiti dal Programma sulla base dell'attuazione dello stesso al 31.12.2020 e si articola in tre parti:

- la prima parte analizza in maniera sintetica l'andamento del comparto agricolo della Basilicata;
- la seconda affronta lo stato di attuazione del PSR, sia sotto il profilo procedurale che sotto quello finanziario;
- la terza parte analizza, per ciascuna Focus Area, le misure ad essa afferenti dal punto di vista finanziario, lo stato di avanzamento degli indicatori di risultato al 31.12.2020 descrive lo stato di attuazione e le eventuali criticità riscontrate e, infine, definisce le conclusioni e raccomandazioni.

Le principali fonti informative utilizzate sono state le seguenti:

- a. i risultati delle analisi condotte nell'ambito della Valutazione ex-post del PSR Basilicata 2007-2013, particolarmente utili per la valutazione degli interventi approvati nell'ambito di tale programma ma *“trascinati”* dalla precedente programmazione, nonché le considerazioni valutative contenute nella VEXA del PSR 2014-2020;
- b. le specifiche estrazioni di dati dall'attività di monitoraggio interno regionale che raccoglie l'insieme delle informazioni a supporto anche della valutazione, nonché le estrazioni da un sistema di monitoraggio delle procedure attivate e di quelle che si intendono attivare, implementato dall'Autorità di Gestione, che pur avendo una finalità più propriamente comunicativa e di trasparenza, è risultato comunque essere estremamente utile per acquisire tutte le informazioni sullo stato di attuazione delle Programma in termini procedurali..
- c. i dati secondari, ricavabili da fonti ufficiali e scientifiche, relativi a dinamiche o a caratteristiche socioeconomiche e ambientali del contesto regionale, necessari spesso al popolamento di indicatori di riferimento e di confronto per gli indicatori di programma. Tra le principali fonti informative utilizzate si ricordano le seguenti: Eurostat, Istat, Ispra, Movimprese (Infocamere).

Si sottolinea che per la elaborazione del presente documento sono state condotte solo analisi desk acquisite direttamente dal programmatore ed incontri con lo staff di supporto all'Autorità di Gestione.

## 2. ANDAMENTO GENERALE DEL COMPARTO AGRICOLO LUCANO

### 2.1 Prime evidenze dell’impatto derivante dalle misure di contenimento in risposta alla crisi pandemica

L’emergenza sanitaria da COVID-19 sta determinando una grave crisi a livello mondiale, con significative conseguenze sul sistema economico. Le misure introdotte dai governi nazionali per il contenimento della pandemia, come la chiusura temporanea di aziende e attività commerciali, restrizioni ai viaggi e alla mobilità, generano, infatti, inevitabili effetti sui mercati economici e finanziari. La quantificazione dell’impatto generato dalle misure adottate sulla crescita del PIL non è immediata, ma è del tutto evidente che esse hanno portato a forti contrazioni nel livello della produzione, nella spesa delle famiglie, negli investimenti e negli scambi con l’estero. Apparentemente il settore agroalimentare non sembra essere tra i settori maggiormente toccati, almeno direttamente, dalle misure di contenimento anche se numerosi fattori intervengono a modificare gli equilibri di mercato. Il blocco delle economie nazionali ha interessato interi settori, come quello alberghiero, della ristorazione, del commercio al dettaglio non essenziale, del turismo e quote significative di produzione.

Con riferimento specifico all’economia italiana, l’ISTAT nel *“Rapporto sulla competitività dei settori produttivi”* di recente pubblicazione (7 aprile 2021), quantifica in Italia una diminuzione del valore aggiunto pari al -6,0% nell’agricoltura, a fronte di una riduzione del valore aggiunto del -8,6% per il totale dell’economia. Il Rapporto pubblicato dalla SVIMEZ a novembre scorso ha stimato per il 2020 una caduta del PIL pari al -9,6% a livello nazionale, con un impatto differenziato tra aree geografiche. Per la Basilicata il crollo del PIL è stato stimato del -12,9%, al contempo la regione è stata individuata come tra le più reattive nel 2021 con un recupero del PIL stimabile nel 2,4%.

Il CERVED ha prodotto le stime sull’andamento del fatturato italiano con un dettaglio per settore, secondo le quali il calo del fatturato delle imprese italiane nel 2020 è compreso tra il 7% e il 18%, con un parziale recupero nel 2021. Il settore agricolo, tra quelli analizzati, è l’unico a non mostrare un segno negativo del fatturato nel 2020. Infatti, sia la distribuzione alimentare che la produzione ortofrutticola rientrano tra i 10 settori con le performance migliori.

Con particolare riguardo all’impatto sul settore agroalimentare, l’ISMEA ha realizzato un’indagine su un panel di aziende agricole e dell’industria alimentare dai cui risultati emerge che a risentire di più dell’emergenza sono le aziende dell’industria alimentare, in cui le difficoltà logistiche, la carenza di personale e l’impossibilità di rispettare le prescrizioni in materia di tutela della salute rendono difficile il normale svolgimento delle attività. Le imprese agricole sembrano essere meno colpite dalla crisi da COVID-19, in particolare quelle dei cereali e dell’olio d’oliva. Al contrario, le difficoltà maggiori si rilevano per le imprese del comparto della zootecnia da carne e quelle del vino.

Il CREA - Centro di ricerca Politiche e Bioeconomia ha condotto uno studio<sup>1</sup> in cui ha stimato, mediante l’utilizzo di due modelli econometrici ben consolidati nell’analisi dei trend del settore agroalimentare,

---

<sup>1</sup> Valutazione dell’impatto sul settore agroalimentare delle misure di contenimento Covid-19

l'impatto sul PIL delle misure di contenimento. In tali modelli sono stati ipotizzati scenari alternativi di riduzione del PIL compresi in una forbice che va da -1,5 a -5 punti percentuali, sulla base delle indicazioni inizialmente fornite dai diversi studi internazionali. I risultati dei modelli e il raffronto con le evidenze degli altri studi, mostrano come il settore agroalimentare non sia tra i più colpiti dal calo del PIL, sebbene per alcuni comparti (in particolare, zootecnici) vi siano criticità anche rilevanti. I modelli concordano nel valutare che non vi dovrebbe essere una riduzione significativa della produzione. Anche la domanda interna si dovrebbe mantenere su livelli sostanzialmente stabili. La bassa elasticità della domanda dei prodotti agroalimentari, come nella crisi del 2008-09, permette al settore agroalimentare di rispondere meglio alle crisi economiche rispetto ad altri settori produttivi. Anche per gli scambi internazionali, l'agroalimentare mostra una maggiore tenuta rispetto ad altri settori, così come successe nel 2009 quando il calo dell'import e dell'export agroalimentare dell'Italia era stato "soltanto" dell'8,4% e 6,4%, rispettivamente, a fronte di un crollo degli scambi complessivi di merci del nostro paese superiore al 20%. Ciononostante, quello degli scambi internazionali appare come l'anello più delicato, considerato che i risultati prevedono sia un calo delle esportazioni che delle importazioni. Quest'ultimo, considerato la natura "trasformatrice" del nostro settore agroalimentare, potrebbe determinare situazioni di difficoltà in alcune filiere. I risultati mostrano, inoltre, una riduzione consistente del reddito agricolo (per ettaro) e zootecnico (per capo allevato), in entrambi i casi superiore all'ipotizzata variazione del PIL. Il comparto zootecnico sarebbe maggiormente colpito dal calo di redditività. In confronto agli altri paesi europei, il settore agricolo italiano sembra, comunque, meglio sopportare lo shock pandemico, probabilmente per il peso rivestito dal settore ortofrutticolo che risentirebbe in misura minore di altri comparti della crisi di reddito. Tale effetto potrebbe essere imputato, almeno in parte, alla maggiore diffusione sul territorio nazionale delle filiere agroalimentari (nazionali e locali).

## 2.2 Contesto regionale

La presente sezione descrive in maniera sintetica il contesto economico relativamente al sistema agroalimentare regionale e riporta le caratteristiche più rilevanti che connotano lo scenario regionale aggiornate con dati più recenti, laddove disponibili, operando un confronto con la macro – area Mezzogiorno e l'Italia nel suo complesso.

Il settore agricolo lucano continua a rivestire un ruolo significativo all'interno dell'economia regionale nonostante si sia registrato un calo in termini percentuali del contributo di tale settore rispetto al totale regionale.

Esso, infatti, contribuisce per il 5,0% (dati al 2019) alla formazione del valore aggiunto totale. Nel 2012<sup>2</sup> tale contributo era pari al 5,6%. Per il Mezzogiorno il contributo alla formazione del valore aggiunto totale derivante dall'agricoltura è del 3,7% e per l'Italia è del 2,1% (**Errore. L'origine riferimento non è stata trovata.**).

---

<sup>2</sup> PSR Basilicata 2014 -2020 Par. 4.1.1. Descrizione generale ed esauriente della situazione attuale nella zona di programmazione, basata su indicatori di contesto comuni e specifici del programma e su altre informazioni qualitative aggiornate.

**Tabella 1.** Composizione del valore aggiunto regionale (milioni di euro) e % sul totale. (Anno 2019)

	Basilicata		Mezzogiorno		Italia	
	Valore aggiunto	% sul totale	Valore aggiunto	% sul totale	Valore aggiunto	% sul totale
<b>Agricoltura</b>	<b>586,9</b>	<b>5,0</b>	<b>13.298,60</b>	<b>3,7</b>	<b>34.247,40</b>	<b>2,1</b>
Industria	3.784,40	34,6	61.322,50	17,2	382.679,10	23,9
Servizi	7.358,10	60,4	282.064,80	79,1	1.186.809,40	74,0
Totale	11.729,40	100,0	356.685,90	100,0	1.603.735,90	100,0

Fonte: elaborazioni NRVVIP su dati ISTAT

Analizzando il sistema agroalimentare nel suo complesso, inteso come l'insieme delle produzioni agricole e delle relative attività di trasformazione industriale, avvalendosi dei dati di contabilità territoriale resi fruibili dall'ISTAT, si rileva che il valore aggiunto nel 2018 assomma a 859,4 milioni di euro correnti e rappresenta il 7,3% del valore aggiunto complessivo regionale (11.738,5 milioni di euro). Dal 2010 al 2018 si evidenzia per la Basilicata un incremento di tale aggregato (19,0%), meno marcato rispetto a quello nazionale (20,1%) e meridionale (13,6%) (**Errore. L'origine riferimento non è stata trovata.**).

**Tabella 2.** Valore aggiunto del sistema agroalimentare (milioni di euro) e variazione (%)

Territorio	Anno		Variazione (%)
	2010	2018	
Basilicata	722,1	859,4	19,0
Mezzogiorno	16.890,40	19.194,70	13,6
Italia	53.217,30	63.926,80	20,1

Fonte: elaborazioni NRVVIP su dati ISTAT

Nella **Errore. L'origine riferimento non è stata trovata.** e nella **Errore. L'origine riferimento non è stata trovata.** sono riportati i dati disaggregati per branca di attività economica (agricoltura e industrie alimentari) i quali mostrano, per il periodo considerato, una variazione positiva del valore aggiunto riferito al settore agricolo pari al 24,6% e all'industria alimentare dell'8,6%.

**Tabella 3.** Valore aggiunto a prezzi correnti dell'agricoltura, silvicoltura e pesca (milioni di euro) e variazione (%)

Territorio	Anno		Variazione (%)
	2010	2018	
Basilicata	470,3	586,0	24,6
Mezzogiorno	11.376,5	12.813,4	12,6



Italia	28.416,7	34.441,6	21,2
--------	----------	----------	------

Fonte: elaborazioni NRVVIP su dati ISTAT

**Tabella 4.** Valore aggiunto a prezzi correnti della branca industrie alimentari delle bevande e del tabacco (milioni di euro) e variazione (%)

Territorio	Anno		Variazione (%)
	2010	2018	
Basilicata	251,8	273,4	8,6
Mezzogiorno	5.513,9	6.381,3	15,7
Italia	24.800,6	29.485,2	18,9

Fonte: elaborazioni NRVVIP su dati ISTAT

In termini di occupati, complessivamente, nel sistema agroalimentare lucano si contano, nel 2018, 25.900 unità. Le stesse si sono ridotte del -8,8% in Basilicata. Sul decremento ha inciso decisamente il calo registrato nel settore agricolo (-11,0%). Per quanto attiene, invece, il numero di occupati nelle industrie alimentari si registra una variazione positiva del 2,1%.

**Tabella 5.** Occupati del sistema agroalimentare (migliaia) e variazione (%)

Territorio	Anno		Variazione (%)
	2010	2018	
Basilicata	28,4	25,9	-8,8
Mezzogiorno	657,9	639	-2,9
Italia	1.400,90	1.411,40	0,7

Fonte: elaborazioni NRVVIP su dati ISTAT

**Tabella 6.** Occupati dell'agricoltura, silvicoltura e pesca (migliaia) e variazione (%)

Territorio	Anno		Variazione (%)
	2010	2018	
Basilicata	23,6	21,0	-11,0
Mezzogiorno	519,4	489,9	-5,7
Italia	957,8	937,9	-2,1

Fonte: elaborazioni NRVVIP su dati ISTAT

**Tabella 7.** Occupati della branca industrie alimentari delle bevande e del tabacco (migliaia) e variazione (%)

Territorio	Anno		Variazione (%)
	2010	2018	
Basilicata	4,8	4,9	2,1

Mezzogiorno	138,5	149,1	7,7
Italia	443,1	473,5	6,9

Fonte: elaborazioni NRVVIP su dati ISTAT

In termini di apertura verso i mercati internazionali si rileva un grado di apertura commerciale, che anche se in leggera crescita, appare ancora piuttosto esiguo soprattutto se confrontato con la media nazionale e delle regioni del Mezzogiorno. Il grado di apertura commerciale del settore agroalimentare, misurato dal rapporto tra esportazioni del comparto agro-alimentare e PIL, nei nove anni considerati ha assunto valori esigui compresi tra lo 0,6% e lo 0,8%, dato rilevato per il periodo 2015 - 2019. Il valore, frutto della combinazione del dato del settore primario e di quello dell'industria alimentare, è nettamente inferiore a quello meridionale e nazionale.

**Tabella 8.** Grado di apertura commerciale del settore agroalimentare (Export del comparto agro-alimentare in percentuale del PIL (valori in euro correnti))

Territorio	Anno		Variazione (%)
	2010	2019	
Basilicata	0,6	0,8	33,3
Mezzogiorno	1,4	1,9	35,7
Italia	1,7	2,5	47,1

Fonte: elaborazioni NRVVIP su dati ISTAT

Le imprese coinvolte nella produzione agroalimentare sono 19,1 mila pari al 31,5% del totale delle imprese lucane. Al settore agricolo afferiscono circa 18 mila imprese, mentre quelle appartenenti all'industria alimentare sono circa 1.000.

**Tabella 9.** Numero di imprese iscritte alla CCIA 2020

Settore economico	Imprese (n.ro imprese iscritte alla CCIA 2020)
Agricoltura, silvicoltura e pesca	18.100
Industria alimentare	1.001
Totale agroalimentare	19.101
Totale economia	60.582

Fonte: Movimprese

### 3. LO STATO DI ATTUAZIONE DEL PSR BASILICATA 2014-2020

#### 3.1 L'avanzamento procedurale

Nel corso del 2020 il programma ha rafforzato la prassi attuativa avviata nelle annualità precedenti, continuando ad assicurare supporto alla strategia SNAI, confermando il sostegno allo sviluppo delle aziende agricole e proseguendo nell'attuazione delle misure a superficie (M10; M11, M12, M13). Nel corso del 2020 il programma ha inoltre contribuito a fronteggiare l'emergenza pandemica, attraverso l'attivazione della misura dedicata M21 a sostegno delle imprese in difficoltà per effetto dell'emergenza sanitaria da diffusione del coronavirus Covid-19.

Relativamente all'avanzamento procedurale del Programma nella successiva tabella 12 sono evidenziate tutte le procedure attivate ad aprile 2021 a valere sul PSR Basilicata 2014-2020<sup>3</sup>. Si è ritenuto opportuno riportare anche le procedure attivate nel corso del 2021 al fine di fornire completezza del contesto in cui inquadrare le analisi riportate nel presente rapporto.

In merito alla durata media dei procedimenti attivati si è proceduto a monitorare i tempi concessi per la presentazione delle istanze nonché quelli trascorsi dalla fase di pubblicazione alla fase di chiusura delle istruttorie. Gli elementi specifici di operazione sono riportati nella tabella 11, nella quale sono state considerate tutte le procedure per le quali è stata prevista una procedura selettiva. L'esito dell'analisi delle tempistiche ha prodotto quanto indicato nella seguente tabella 10, che per il Programma nel suo complesso risulta essere pari a circa 341 giorni, di cui 125 giorni per la presentazione da parte dei potenziali beneficiari e 215 giorni per istruire tali pratiche.

Tali valori sono condizionati positivamente dalla performance relativa ai bandi pubblicati nel corso del 2020, in particolare quelli della Misura 21 per i quali si è registrato un forte accorciamento dei tempi per le procedure di presentazione delle istanze e della fase istruttoria al fine di immettere con tempestività liquidità alle imprese in difficoltà a causa della pandemia. Sulla media dei tempi pesano alcune procedure per le quali vi sono stati degli ostacoli in fase istruttoria. Per le procedure non ancora concluse la data ultima di riferimento per il calcolo dei tempi è stata posta al 30.04.2021.

**Tabella 10.** Durate medie delle fasi dei procedimenti (al 30.04.2021) [giorni]

	Anno					Media
	2016	2017	2018	2019	2020	
Durata fase pubblica per la presentazione delle istanze	113	251	100	81	50	125
Durata fase di istruttoria delle istanze	201	211	148	222	183	213
Durata del procedimento	314	462	248	303	133	333

<sup>3</sup> Sono stati analizzati i bandi che risultano presenti nella sezione trasparenza del sito ufficiale del PSR Basilicata 2014-2020 all'indirizzo <http://europa.basilicata.it/feasr/avvisi-e-bandi/cronoprogramma-psr/>

Relativamente ai tempi di chiusura degli iter istruttori si registra un lieve peggioramento, comprensibile anche alla luce delle difficoltà del periodo, poiché se è vero che la Misura 21 ha dimostrato una performance di efficacia sulla attività procedurale, l'annualità 2020 non è stata agevole in termini di funzionalità organizzativa ed amministrativa a causa dell'epidemia da Covid-19. Nonostante questo in termini di durata complessiva dei procedimenti non si è registrato alcun peggioramento dei tempi, rispetto all'annualità precedente.

Si evidenzia, infine, come il presente capitolo sia stato redatto utilizzando il sistema di monitoraggio delle procedure attivate implementato dall'Autorità di Gestione.

**Tabella 11.** Procedure attivate. Analisi della tempistica

Misura	Bandi	DGR avvio (a)	Scadenza bando (b)	Differenza (b)-(a)	Approvazione definitiva (c)	Differenza (c)-(a)	Differenza (c)-(b)
M1	Bando 1.1 Sostegno per azioni di formazione professionale e acquisizione di competenza	04/07/2019	27/09/2019	85		-	
M1	Bando 1.2 Sostegno ad azioni dimostrative ed azioni di informazione	07/08/2019	15/10/2019	69	22/07/2020	250	381
M2	Avviso Pubblico 2.1, Riconoscimento degli organismi di consulenza aziendale in agricoltura aventi sede legale in Regione Basilicata	05/02/2019	12/04/2019	66	09/04/2020	429	363
M3	Bando Sottomisura 3.2 "Sostegno per attività di informazione e promozione, svolte da associazioni di produttori nel mercato interno"	15/12/2016	15/03/2017	90	27/10/2017	316	226
M3	Bando 3.1 Sostegno alla nuova adesione a regimi di qualità	31/05/2018	18/07/2018	48	07/11/2018	160	112
M4	Bando sottomisura 4.1 Investimenti nelle aziende agricole – Progetto di valorizzazione delle filiere alimentari	04/08/2017	29/05/2018	298	01/03/2019	574	276
M4	Bando ordinario sottomisura 4.1: "Investimenti nelle aziende agricole"	04/08/2017	17/05/2018	286	01/10/2018	423	137
M4	Bando ordinario sottomisura 4.2 "Sostegno a investimenti a favore della trasformazione/commercializzazione e/o dello sviluppo dei prodotti agricoli"	04/08/2017	17/05/2018	286	01/03/2019	574	288
M4	Bando sottomisura 4.2 Sostegno a investimenti a favore della trasformazione/commercializzazione e/o dello sviluppo dei prodotti agricoli. "Progetti di valorizzazione delle filiere agroalimentari"	04/08/2017	27/11/2018	480	01/03/2019	574	94

M4	Bando Sottomisura 4.3.1. "Sostegno per investimenti in infrastrutture necessarie all'accesso ai terreni agricoli e forestali"	04/08/2017	09/12/2017	127	06/08/2018	367	240
M4	Bando Misura 4.4: Sostegno a investimenti non produttivi all'adempimento degli obiettivi agro-climatico-ambientali	09/11/2018	15/02/2019	98	01/03/2019	112	14
M4	Il finestra Bando Misura 4.1 Investimenti nelle aziende agricole (Approccio integrato)	20/05/2019	16/08/2019	88	18/11/2019	182	94
M4	Bando Misura 4.3.1 Sostegno per investimenti in infrastrutture necessarie all'accesso ai terreni agricoli e forestali – Avviso Speciale Aree Interne Marmo Platano e Alto Bradano	01/08/2020	30/09/2020	60			
M4	Bando Sottomisura 4.3.1. "Sostegno per investimenti in infrastrutture necessarie all'accesso ai terreni agricoli e forestali - Avviso Speciale Aree Interne Montagna Materana e Mercure – Alto Sinni – Val Sarmento	06/11/2019	23/12/2019	47	09/03/2020	124	77
M5	Bando Misura 5.1 Sostegno a investimenti in azioni di prevenzione volte a ridurre le conseguenze di probabili calamità naturali avversità atmosferiche ed eventi catastrofici – Protezione delle coltivazioni arboree	01/09/2020	20/10/2020	49			
M5	Bando Misura 5.2 Sostegno per investimenti per il ripristino di terreni agricoli e del potenziale produttivo agricolo danneggiato	30/04/2018	10/10/2018	163	01/03/2019	305	142
M5	Bando Misura 5.2 Sostegno a investimenti per il ripristino dei terreni agricoli e del potenziale produttivo danneggiati da calamità naturali, avversità atmosferiche ed eventi catastrofici – Brucellosi Bovina	16/08/2020	15/10/2020	60			
M6	I° finestra Bando Misura 6 Operazione 6.1.1 – Incentivi per la costituzione di nuove aziende agricole da parte di giovani agricoltori	26/04/2016	29/07/2016	94	31/01/2017	280	186
M6	II° finestra Bando Misura 6 Operazione 6.1.1 – Incentivi per la costituzione di nuove aziende agricole da parte di giovani agricoltori	10/11/2016	07/03/2017	117	02/08/2017	265	148
M6	Bando Misura 6.1 Incentivi per la costituzione di nuove aziende agricole da parte di giovani agricoltori (Annualità 2018)	13/04/2018	27/04/2018	14	19/02/2019	312	298
M6	Bando Misura 6.2 Aiuti all'avviamento di attività imprenditoriali per attività extra-agricole nelle zone rurali	12/09/2019	06/12/2019	85	19/06/2020	281	196

M6	Bando Misura 6.4.2, Sostegno alla costituzione e allo sviluppo di agriturismi e fattorie didattiche	06/11/2019	21/04/2020	167	-	-	-
M7	I Finestra Bando Misura 7.4 Investimenti per la creazione, modernizzazione ed estensione dei servizi di base per le popolazioni rurali	09/08/2016	13/12/2016	126	02/06/2017	297	171
M7	II Finestra Bando Misura 7.4 Investimenti per la creazione, modernizzazione ed estensione dei servizi di base per le popolazioni rurali	01/03/2017	16/07/2017	137	29/05/2018	454	317
M7	Bando Misura 7.4 Investimenti per la creazione modernizzazione e estensione dei servizi di base per le popolazioni rurali – Avviso Speciale Area Interna Mercure – Alto Sinni – Val Sarmento (SNAI)	01/11/2020	31/12/2020	60	29/03/2021	148	88
M7	Bando Misura 7.5 Investimenti per fruizione pubblica di infrastrutture ricreative, turistiche su piccola scala ed informazioni turistiche	09/08/2016	13/12/2016	126	26/09/2017	413	287
M7	Il Finestra: Bando Misura 7.5 Investimenti per fruizione pubblica di infrastrutture ricreative, turistiche su piccola scala ed informazioni turistiche	01/03/2017	02/10/2017	215	05/07/2018	491	276
M7	Bando Misura 7.4 Unione di Comuni Investimenti per la creazione, modernizzazione ed estensione dei servizi di base per le popolazioni rurali	09/08/2016	13/12/2016	126	20/06/2017	315	189
M7	Bando Misura 7.2: Realizzazione di impianti pubblici per la produzione di energia da fonti rinnovabili	19/11/2018	28/02/2019	101	01/03/2020	468	367
M7	Bando Misura 7.6 Investimenti per restauro e riqualificazione del patrimonio culturale e naturale del paesaggio rurale e dei siti – Avviso Speciale Area Interna Marmo Platano e Alto Bradano	23/09/2020	03/12/2020	71	25/03/2021	183	112
M8	Bando sottomisura 8.5 Investimenti diretti ad accrescere la resilienza e il pregio ambientale degli ecosistemi forestali”	04/08/2017	13/10/2017	70	16/03/2018	224	154
M8	Bando misura 8.5 – Foreste Private – Investimenti diretti ad accrescere la resilienza e il pregio ambientale degli ecosistemi forestali	29/09/2018	05/12/2018	67	01/03/2019	153	86
M8	Bando misura 8.5 – Enti Pubblici – Investimenti diretti ad accrescere la resilienza e il pregio ambientale degli ecosistemi forestali	20/09/2018	05/12/2018	76	01/03/2019	162	86
M9	Bando misura 9.1 Costituzione di associazioni e organizzazioni di produttori nei settori agricolo e	29/01/2018	28/07/2018	180	01/03/2019	396	216

	forestale						
M10	Bando Misura 10 -Operazione 10.2.1 Sostegno per la conservazione, l'uso e lo sviluppo sostenibile delle risorse genetiche in agricoltura	04/04/2017	07/08/2017	125	11/04/2018	372	247
M16	Bando Misura 16.0 "Valorizzazione delle filiere agroalimentari"	04/08/2017	03/12/2018	486	01/03/2019	574	88
M16	Bando Misura 16.2 Sostegno a progetti pilota e allo sviluppo di nuovi prodotti, pratiche, processi e tecnologie	26/09/2018	15/02/2019	142	13/03/2019	168	26
M16	Bando Misura 16.4 Sostegno per la cooperazione di filiera per la creazione e lo sviluppo di Filiere corte	20/02/2019	02/05/2019	71	22/07/2020	518	447
M16	Bando Misura 16.4 Sostegno per lo sviluppo dei Mercati locali	20/02/2019	02/05/2019	71	13/01/2021	693	622
M16	Bando Misura 16.8 Supportare la stesura dei piani di gestione forestale o di strumenti equivalenti	16/03/2019	01/07/2019	107	06/12/2019	265	205
M21	Bando Misura 21.1 Sostegno temporaneo a favore delle Aziende agrituristiche e Fattorie didattiche	24/09/2020	09/10/2020	15	21/12/2020	88	73
M21	Bando Misura 21.1 Sostegno temporaneo a favore delle Aziende agricole	16/10/2020	20/11/2020	35	19/01/2021	95	60

**Tabella 12.** Procedure attivate (aprile 2021)

Misura	Bandi	DGR	Scadenza	Obiettivo	Dotazione finanziaria	Beneficiari
M1	Bando 1.1 Sostegno per azioni di formazione professionale e acquisizione di competenza	DGR n. 435/2019 BUR n. 24 del 16/07/2019	16/06/2019 Proroga al 27/09/2019	Sostenere la realizzazione di interventi costituiti da corsi di formazione collettivi, da realizzare in aula e/o in campo e/o a distanza, anche integrati con attività di workshop tematici di studio e approfondimento e coaching, rafforzare le conoscenze dei soggetti impegnati nel settore agricolo, forestale e rurale e a favorire l'acquisizione di competenze specifiche volte a migliorare l'efficienza tecnico economica delle aziende e a facilitare l'introduzione/diffusione di innovazione	€ 4.078.000,00	Organismi di Formazione accreditati
M1	Bando 1.2 Sostegno ad azioni dimostrative ed azioni di informazione	DGR n. 579/2019 BUR n. 28 del 16/08/2019	15/10/2019	La Sottomisura sostiene iniziative di informazione e dimostrazione principalmente rivolte alla divulgazione dell'innovazione su temi inerenti a tutte le focus area richiamate nella strategia di programma.	€ 3.260.000,00	Enti di ricerca, che perseguono finalità di sviluppo agricolo e/o forestale; Organismi di Formazione accreditati dalla Regione Basilicata; Fornitori di servizi dimostrativi e di informazione
M1	Bando Misura 1.2 Sostegno ad attività dimostrative e informazione – Avviso Speciale Area Interna Mercure – Alto Sinni – Val Sarmento e Montagna Materana (SNAI)	DGR n. 687/2020 BUR n. 97 del 17/11/2020	16/01/2021	Per l'Area Montagna Materana l'intervento è finalizzato al miglioramento della qualità delle produzioni casearie caprine e ovine dell'area, della valutazione dell'impatto del modello di allevamento tradizionale sulle caratteristiche organolettiche dei prodotti  Per l'Area Mercure-Alto Sinni-Val Sarmento l'azione è finalizzata a realizzare un lungo	€ 220.000,00	Enti di ricerca (pubblici e privati), che perseguono finalità di sviluppo agricolo e/o forestale



				itinerario che metta in rete tutti i "punti di biodiversità" presidiati dagli allevatori custodi responsabili della loro manutenzione e conservazione in buono stato		
M2	Avviso Pubblico 2.1, Riconoscimento degli organismi di consulenza aziendale in agricoltura aventi sede legale in Regione Basilicata	DGR n. 99/2019 BUR n. 7 del 16/02/2019	12/04/2019	L'avviso è finalizzato a consentire la presentazione e l'ammissione delle domande per il riconoscimento degli organismi di consulenza con sede legale in Regione Basilicata in attuazione di quanto disposto dalle "Disposizioni attuative a livello regionale del sistema di consulenza aziendale in agricoltura	n.a.	Organismi di consulenza privati; Organismi pubblici di consulenza aziendale ovvero gli enti pubblici istituzionalmente competenti;
M2	Bando Misura 2.1 Sostegno allo scopo di aiutare gli aventi diritto di avvalersi di servizi di consulenza	DGR . 805/2019 BUR n. 44 del 22/11/2019	23/12/2019	Attivazione servizi di assistenza da fornire agli agricoltori, silvicoltori, gestori del territorio e imprese rurali	€ 700.000,00	ALSIA
M2	Bando Misura 2.1 Sostegno allo scopo di aiutare gli aventi diritto ad avvalersi di servizi di consulenza	DGR n. 882/2020 BUR n. 120 del 16/12/2020	16/03/2021 Proroga: 31/03/2021	Erogazione di servizi di consulenza alle imprese agricole, attraverso attività di consulenza di base o avanzata (specialistica), realizzate da consulenti qualificati, volte ad affrontare problematiche specifiche dell'impresa con l'obiettivo di migliorare le prestazioni economiche e la sostenibilità ambientale	€1.000.000,00	Organismi di Consulenza (OdC) riconosciuti con D.D. n. 193 del 09.04.2020
M3	Bando Sottomisura 3.2 "Sostegno per attività di informazione e promozione, svolte da associazioni di produttori nel mercato interno"	DGR n. 1452/2016 BUR n. 53 del 31/12/2016	06/03/2017 Proroga 1 = 15/03/2017	Migliorare la competitività dei produttori primari integrandoli meglio nella filiera agroalimentare attraverso i regimi di qualità, la creazione di un valore aggiunto per i prodotti agricoli, la promozione dei prodotti nei mercati locali, le filiere corte, le associazioni e organizzazioni di produttori e le organizzazioni interprofessionali.	€ 3.700.000,00	Associazioni di agricoltori anche di tipo temporaneo o di scopo (ATI/ATS).
M3	Bando 3.1 Sostegno alla nuova adesione a	DGR n. 415/2018 del	5/07/2018	L'obiettivo della sottomisura è promuovere la partecipazione ai regimi di qualità al fine di	€ 1.631.000,00 di cui € 815.500,00	Agricoltori; Associazioni di agricoltori.

	regimi di qualità	31.05.2018	Proroga al 13/07/2018	rafforzare la presenza delle imprese agricole sul mercato interno, e sostenere gli stessi attraverso l'erogazione di incentivi che compensino i vincoli ed i costi aggiuntivi, non immediatamente remunerati, che l'adesione ai regimi comporta, soprattutto nella fase iniziale.	riservata ai giovani agricoltori	Giovani agricoltori (riserva 50%)
M3	Bando Misura 3.2 Sostegno per attività di informazione e promozione svolte da associazioni di produttori nel mercato interno	DGR n. 845 del 25/11/2020 BUR . 113 del 1/12/2020	1/02/2021 Proroga al 15/02/2021	Migliorare la competitività dei produttori primari integrandoli meglio nella filiera agroalimentare attraverso i regimi di qualità, la creazione di un valore aggiunto per i prodotti agricoli, la promozione dei prodotti nei mercati locali, le filiere corte, le associazioni e organizzazioni di produttori e le organizzazioni interprofessionali	€ 700.000,00	Associazioni di agricoltori anche di tipo temporaneo o di scopo (ATI/ATS)
M4	Bando sottomisura 4.1 Investimenti nelle aziende agricole – Progetto di valorizzazione delle filiere alimentari	DGR n. 868 del 4 agosto 2017 BUR n.30/2017	Scadenza SIAN = 11/12/2017 Scadenza documentazione 02/03/2018 Prorogata al 29/05/2018	Migliorare le prestazioni economiche di tutte le aziende agricole, attraverso la ristrutturazione e l'ammodernamento delle stesse, al fine di aumentarne l'orientamento al mercato in una logica di sostenibilità ambientale	€ 18.000.000	Imprese agricole in forma singola o associata
M4	Bando ordinario sottomisura 4.1: "Investimenti nelle aziende agricole"	DGR n. 866 del 4 agosto 2017	11/12/2017 1 proroga 20/04/2018 2 proroga 17/05/2018	migliorare le prestazioni economiche di tutte le aziende agricole, attraverso la ristrutturazione e l'ammodernamento delle stesse, al fine di aumentarne l'orientamento al mercato in una logica di sostenibilità ambientale.	€ 24.000.000, di cui: € 16.000.000, riservata ai giovani agricoltori beneficiari della sottomisura 6.1	imprese agricole in forma singola o associata
M4	Bando Misura 4.1 Investimenti nelle aziende agricole (Approccio integrato) II Finestra	DGR n. 320 del 20/05/2019 BUR n. 21 del 16/06/2019	16/08/2019 Proroga al 10/09/2019	migliorare le prestazioni economiche di tutte le aziende agricole, attraverso la ristrutturazione e l'ammodernamento delle stesse, al fine di aumentarne l'orientamento al mercato in una logica di sostenibilità ambientale	€ 16.000.000	Giovani agricoltori insediatisi e finanziati con la II° finestra Bando 6.1 ex DGR 427/2016
M4	Bando ordinario sottomisura 4.2 "Sostegno a investimenti a favore	DGR n. 865 del 4/08/2017	Scadenza SIAN = 11/12/2017 Prorogata al 30/03/2018 Ulteriormente prorogata al 20/4/2018	Incentivare investimenti in imprese agroalimentari per favorire la crescita del settore, rendendolo più capace di rispondere alle esigenze e agli orientamenti del mercato.	€ 8.000.000	Imprese singole o associate operanti nella trasformazione, commercializzazione e/o

	della trasformazione/commercializzazione e/o dello sviluppo dei prodotti agricoli”	Bollettino ufficiale n. 30/2017	Presentazione della documentazione entro 135 giorni (02/03/2018) Prorogata al 16/04/2018 Ulteriormente prorogata al 07/5/2018			nello sviluppo di prodotti agricoli (esclusi i prodotti della pesca).
M4	Bando sottomisura 4.2 Sostegno a investimenti a favore della trasformazione/commercializzazione e/o dello sviluppo dei prodotti agricoli. “Progetti di valorizzazione delle filiere agroalimentari”	DGR n. 867 del 4/08/2017  BUR n. 30/2017	Scadenza SIAN = 11/12/2017 Prorogata al 15/05/2018  Presentazione della documentazione al 02/03/2018 Prorogata al 27/11/2018	Incentivare investimenti in imprese agroalimentari per favorire la crescita del settore, rendendolo più capace di rispondere alle esigenze e agli orientamenti del mercato.	€ 21.600.000	Imprese singole o associate operanti nella trasformazione, commercializzazione e/o nello sviluppo di prodotti agricoli (esclusi i prodotti della pesca)
M4	Bando Sottomisura 4.3.1. “Sostegno per investimenti in infrastrutture necessarie all’accesso ai terreni agricoli e forestali”	DGR n. 863 del 4 agosto 2017  BUR n. 11/08/2017	9/11/2017  Prorogata al 9/12/2017	Sostenere gli investimenti per la realizzazione di nuove strade ed il miglioramento di quelle esistenti, funzionali al trasporto dei prodotti e dei mezzi tecnici necessari alle attività produttive.	€ 20.000.000	Comuni della Regione Basilicata
M4	Bando Sottomisura 4.3.1. “Sostegno per investimenti in infrastrutture necessarie all’accesso ai terreni agricoli e forestali”- Avviso Speciale Aree Interne Montagna Materana e Mercure – Alto Sinni – Val Sarmento	DGR n. 817 del 6/11/2019  BUR n. 42 del 8/11/2019	23/12/2019	sostegno agli investimenti per la realizzazione di nuove strade ed il miglioramento di quelle esistenti, funzionali al trasporto dei prodotti e dei mezzi tecnici necessari alle attività produttive	Comuni Area Interna Montagna Materana: € 2.200.000,00 Comuni Area Interna Mercure-Alto Sinni-Val Sarmento: € 5.950.000,00	amministrazioni comunali aree interne interessate

M4	Bando Misura 4.3.1 Sostegno per investimenti in infrastrutture necessarie all'accesso ai terreni agricoli e forestali – Avviso Speciale Aree Interne Marmo Platano e Alto Bradano	DGR n. 525 del 24/07/2020  BUR . 72 del 1/08/2020	30/09/2020	Sostegno agli investimenti per la realizzazione di nuove strade ed il miglioramento di quelle esistenti, funzionali al trasporto dei prodotti e dei mezzi tecnici necessari alle attività produttive	Comuni Area Interna Marmo Platano: € 730.000,00  Comuni Area Interna Alto Bradano: € 800.000,00	amministrazioni comunali aree interne interessate
M4	Bando Misura 4.4: Sostegno a investimenti non produttivi all'adempimento degli obiettivi agro-climatico-ambientali	DGR n. 1145/2018	31/12/2018  Proroga al 15/02/2019	investimenti tesi a contrastare l'emergenza che si è venuta a creare a seguito dell'enorme proliferazione, sull'intero territorio regionale, della specie cinghiale (sus scrofa) oltre che dei lupi, la cui presenza viene segnalata anche da numerose richieste di risarcimento danni provocati da fauna selvatica	€ 668.000	imprese agricole, singole o associate
M5	Bando Misura 5.1 Sostegno a investimenti in azioni di prevenzione volte a ridurre le conseguenze di probabili calamità naturali avversità atmosferiche ed eventi catastrofici – Protezione delle coltivazioni arboree	DGR n. 563/2020  BUR n. 77 del 1/09/2020	1/10/2020  Proroga al 20/10/2020	Sostenere l'attuazione di interventi di prevenzione rispetto ad una delle maggiori criticità rilevate sul territorio riguardanti il susseguirsi di eventi climatici estremi come le forti tempeste di pioggia e grandine	€ 3.700.000,00	Agricoltori
M5	Bando Misura 5.2 Sostegno per investimenti per il ripristino di terreni	DGR n. 356/2018	15/07/2018 Proroga 1 al 3/08/2018 Proroga 2 al 21/09/2018 Proroga 3 al 10/10/2018	Sostenere la realizzazione di investimenti per il ripristino dei terreni e del potenziale produttivo e zootecnico danneggiato e/o distrutto da eventi avversi	€ 6.000.000	Imprenditori agricoli

	agricoli e del potenziale produttivo agricolo danneggiato					
M5	Bando Misura 5.2 Sostegno a investimenti per il ripristino dei terreni agricoli e del potenziale produttivo danneggiati da calamità naturali, avversità atmosferiche ed eventi catastrofici – Brucellosi Bovina	DGR n. 583/2020 BUR n. 76 del 16/08/2020	15/09/2020 Proroga al 15/10/2020	Sostenere la realizzazione di investimento per il ripristino del potenziale produttivo e zootecnico aziendale danneggiato e/o distrutto dal verificarsi di avvenimenti avversi quali epizootie	€ 500.000,00	Imprenditori agricoltori
M6	I e II finestra Bando Misura 6 Operazione 6.1.1 – Incentivi per la costituzione di nuove aziende agricole da parte di giovani agricoltori	DGR n. 427/2016 BUR n. 17 del 01/05/2016	Finestra 1 = dal 02/05/2016 al 29/07/2016 Finestra 2 = dal 10/11/2016 al 20/02/2017 scadenza prorogata al 07/03/2017	Agevolare l'insediamento iniziale dei giovani agricoltori e l'adeguamento strutturale delle aziende agricole	€ 24.000.000	Persone di età compresa tra 18 anni (compiuti) e 40 anni (non compiuti), che possiedono adeguate qualifiche e competenze professionali e che si insediano per la prima volta in un'azienda agricola in qualità di capo dell'azienda.
M6	Bando Misura 6.1 Incentivi per la costituzione di nuove aziende agricole da parte di giovani agricoltori (Annualità 2018)	DGR n. 314/18 BUR n. 17 Supplemento ordinario del 17 aprile 2018	25/06/2018 Scadenza invio documentazione cartacea 24/07/2018	Agevolare l'insediamento iniziale dei giovani agricoltori e l'adeguamento strutturale delle aziende agricole.	€ 10.000.000	Persone di età compresa tra 18 anni (compiuti) e 41 anni (non compiuti), che possiedono adeguate qualifiche e competenze professionali e che si insediano per la prima volta in un'azienda agricola in qualità di capo dell'azienda
M6	Bando Misura 6.2 Aiuti all'avviamento di	DGR n. 608/19	7/11/2019		€ 5.600.000	Imprese agricole ubicate in specifici comuni

	attività imprenditoriali per attività extra-agricole nelle zone rurali	BUR n. 34 del 23/09/2019	Proroga al 6/12/2019	Favorire la diversificazione in attività extra-agricole		
M6	Bando Misura 6.4.2, Sostegno alla costituzione e allo sviluppo di agriturismi e fattorie didattiche	DGR n. 801/2019 BUR n. 42/s del 8/11/2019	8/02/2020 Proroga 1 al 26/03/2020 Proroga 2 al 24/04/2020	Favorire lo sviluppo e il riequilibrio del territorio agricolo, agevolare la permanenza degli imprenditori agricoli nel territorio rurale con il sostegno ad investimenti finalizzati alla diversificazione delle attività agricole	€ 10.000.000	imprenditori agricoli iscritti all'elenco regionale degli operatori agrituristici
M7	Bando Misura 7.2: Realizzazione di impianti pubblici per la produzione di energia da fonti rinnovabili	DGR n. 1146/2018	15/12/2018 Proroga al 15/02/2019	Favorire l'approvvigionamento e l'utilizzo di fonti di energia rinnovabili, sottoprodotti, materiali di scarto e residui e altre materie grezze non alimentari ai fini della bioeconomia	€ 2.447.321	Comuni singoli o associati, Enti Gestori di Aree Protette, Consorzio di Bonifica
M7	Misura 7.3 - Banda ultra larga	DD n. 990/2019	n.a.	Sostegno per l'installazione, il miglioramento e l'espansione della Banda Larga	€ 3.074.584	MISE
M7	I Finestra Bando Misura 7.4 Investimenti per la creazione, modernizzazione ed estensione dei servizi di base per le popolazioni rurali	DGR n. 955/2016 BUR n.34 del 1/09/2016	Finestra 1 = Scadenza: 30 novembre 2016 prorogata al 13 dicembre 2016 con DGR n.1398/2016 Finestra 2 = scadenza 16/07/2017	Sostenere investimenti finalizzati all'offerta di servizi socioassistenziali, culturali, ricreativi necessari ad assicurare un'adeguata qualità della vita nelle aree rurali contribuendo a ridimensionare il fenomeno dello spopolamento	€6.000.000 (per i comuni) € 2.500.000 (per le unioni)	Comuni singoli o associati
M7	II Finestra Bando Misura 7.4 Investimenti per la creazione, modernizzazione ed estensione dei servizi di base per le popolazioni rurali	DGR n. 955/2016 DGR. n. 321/2017 BUR n.34 del 1/09/2016	16/07/2017	Sostenere investimenti finalizzati all'offerta di servizi socioassistenziali, culturali, ricreativi necessari ad assicurare un'adeguata qualità della vita nelle aree rurali contribuendo a	€ 6.000.000	Comuni singoli o associati
M7	Bando Misura 7.4 Investimenti per la creazione modernizzazione e estensione dei servizi di	DGR n. 721/2020 BUR n. 97 Del 1/11/2020	31/12/2020	Realizzazione di impianti di illuminazione a basso consumo esclusivamente nei Comuni appartenenti all'Area Interna di riferimento	€ 950.000,00	Amministrazioni comunali appartenenti all'Area Interna di riferimento

	base per le popolazioni rurali – Avviso Speciale Area Interna Mercure – Alto Sinni – Val Sarmiento (SNAI)					
M7	Bando Misura 7.4 Investimenti per la creazione, modernizzazione e estensione dei servizi di base per le popolazioni rurali – Avviso Speciale Aree Interne Alto Bradano – Marmo Platano	DGR n. 87/2021 BUR n. 17 del 01/03/2021	30/04/2021 Proroga al 31/05/2021	Investimenti per la creazione, modernizzazione e estensione dei servizi di base per le popolazioni rurali	€ 1.933.000,00 così ripartiti:  AREA ALTO BRADANO: € 1.350.000,00 AREA MARMO PLATANO: € 583.000,00	Area interna MARMO PLATANO, Comuni di Baragiano, Balvano, Bella, Castelgrande, Muro Lucano, Pescopagano e Ruoti  Area interna ALTO BRADANO, Comuni di Acerenza, Banzi, Forenza, Genzano di Lucania, Oppido Lucano, Palazzo San Gervasio, San Chirico Nuovo e Tolve.
M7	Bando Misura 7.5 Investimenti per fruizione pubblica di infrastrutture ricreative, turistiche su piccola scala ed informazioni turistiche	DGR n. 956/2016 BUR n.34 del 1/09/2016	Finestra 1 = Scadenza: 30/11/2016 prorogata al 13 dicembre 2016 con DGR n.1398/2016  Finestra 2 = scadenza 28/02/2017	Sostenere investimenti per lo sviluppo di itinerari turistici e ricreativi del patrimonio culturale	€ 4.000.000	Comuni singoli o associati; Associazioni di Comuni all'uopo costituite; Enti gestori di aree protette e siti Rete Natura 2000
M7	Il Finestra: Bando Misura 7.5 Investimenti per fruizione pubblica di infrastrutture ricreative, turistiche su	DGR n. 956/2016 BUR n.34 del	02/10/2017	Sostenere investimenti per lo sviluppo di itinerari turistici e ricreativi del patrimonio culturale	€ 4.000.000	Comuni singoli o associati; Associazioni di Comuni all'uopo costituite; Enti gestori di aree protette e siti Rete Natura 2000

	piccola scala ed informazioni turistiche	1/09/2016				
M7	Bando Misura 7.4 Unione di Comuni Investimenti per la creazione, modernizzazione ed estensione dei servizi di base per le popolazioni rurali	DGR n. 957/2016	30 novembre 2016 prorogata al 13 dicembre 2016	sostenere investimenti finalizzati a migliorare le condizioni di vita delle popolazioni rurali e contenere lo spopolamento assicurando un'adeguata qualità della vita nelle aree rurali in un'ottica comprensoriale di territorio	€ 2.500.000	Comuni singoli o associati
M7	Misura 7.6 Investimenti per restauro e riqualificazione del patrimonio culturale e naturale del paesaggio rurale e dei siti HVN	DGR n. 37/2018	Regia diretta	realizzazione di un censimento e catalogazione del patrimonio culturale ambientale, forestale e paesaggistico delle comunità rurali e della loro messa a sistema informatico	€ 751.137,25	Soprintendenza Archeologica Belle Arti e Paesaggio della Basilicata
M7	Misura 7.6 Investimenti per restauro e riqualificazione del patrimonio culturale e naturale del paesaggio rurale e dei siti – Avviso Speciale Area Interna Montagna Materana	DGR n. 209/2020 BUR n. 31 del 1/04/2020	31/05/2020	Gli investimenti del bando rientrano tra le operazioni individuate dall'Area Interna "Montagna Materana" inerenti investimenti coerenti con la Strategia S.N.A.I. finalizzati ad incrementare le condizioni di attrattività dei territori rurali con evidenti ricadute positive sull'economia rurale e sulla qualità della vita delle comunità residenti	€ 1.800.000	Amministrazioni comunali dell'area (Accettura, Aliano, Cirigliano, Craco, Gorgoglione, Oliveto Lucano, San Mauro Forte, Stigliano)
M7	Bando Misura 7.6 Investimenti per restauro e riqualificazione del patrimonio culturale e naturale del paesaggio rurale e dei siti – Avviso Speciale Area Interna Marmo Platano e Alto Bradano	DGR n. 654/2020 BUR n. 83/S del 23/09/2020	22/11/2020 Proroga al 3/12/2020	Gli investimenti del bando rientrano tra le operazioni individuate dalle Aree Interne "Marmo Platano" e "Alto Bradano" coerenti con la Strategia S.N.A.I. e finalizzati ad incrementare le condizioni di attrattività dei territori rurali	€ 3.500.000,00 Area Interna "Marmo Platano": € 1.320.000,00 Area Interna "Alto Bradano": € 2.180.000,00	Area Interna "Marmo Platano", comuni: Balvano, Castelgrande, Muro Lucano, Pescopagano e Ruoti;  Area Interna "Alto Bradano", comuni: Acerenza, Banzi, Forenza, Genzano di Lucania, Oppido Lucano, Palazzo



						San Gervasio, San Chirico Nuovo e Tolve;
M8	Bando Misura 8.1 Sostegno alla forestazione e all'imboschimento	DGR n. 996/2020 BUR n. 7 Del 16./01/2021	16/04/2021 Proroga al 6/05/2021	Finalità principalmente protettive, paesaggistiche e sociali, mitigazione dei cambiamenti climatici, difesa del suolo, regimazione delle acque, utilizzando specie forestali, arboree e/o arbustive autoctone di provenienza locale	€ 19.186.000,00	Soggetti pubblici e privati, anche in forma associata, che siano proprietari e/o gestori di terreni agricoli e non agricoli
M8	Bando sottomisura 8.5 Investimenti diretti ad accrescere la resilienza e il pregio ambientale degli ecosistemi forestali"	DGR n. 870/2017	25 settembre 2017 Proroga al 13/10/2017	valorizzazione in termini di pubblica utilità delle aree forestali della zona interessata o al rafforzamento della capacità degli ecosistemi di mitigare i cambiamenti climatici, senza escludere eventuali benefici economici a lungo termine	€ 12.000.000	persone fisiche, silvicoltori pubblici e privati o loro consorzi, altri enti pubblici e privati o loro consorzi, che alla data di presentazione della domanda di sostegno risultino proprietari e/o gestori/conduttori dalle superfici forestali
M8	Bando misura 8.5 – Foreste Private – Investimenti diretti ad accrescere la resilienza e il pregio ambientale degli ecosistemi forestali	DGR n. 978/2018	15 novembre 2018 Proroga al 5/12/2018	Adempimento di impegni a scopi ambientali, all'offerta di servizi eco sistemici e/o alla valorizzazione in termini di pubblica utilità delle aree forestali	€ 2.000.000	Persone fisiche, silvicoltori privati o loro consorzi
M8	Bando misura 8.5 – Enti Pubblici – Investimenti diretti ad accrescere la resilienza e il pregio ambientale degli ecosistemi forestali	DGR n. 948/2018	15 novembre 2018 Proroga al 30/11/2018	Adempimento di impegni a scopi ambientali, all'offerta di servizi eco sistemici e/o alla valorizzazione in termini di pubblica utilità	€ 12.000.000	Silvicoltori pubblici o loro consorzi, altri enti pubblici o loro consorzi, che alla data di presentazione della domanda di sostegno risultino proprietari e/o gestori/conduttori delle superfici forestali pubbliche

M9	Bando misura 9.1 Costituzione di associazioni e organizzazioni di produttori nei settori agricolo e forestale	DGR n. 66 del 29 gennaio 2018  BUIR n.: 9/2018 del 16/02/2018	Scadenza SIAN = 28/07/2018	Favorire la costituzione di associazioni e organizzazioni di produttori nei settori agricolo e forestale per il potenziamento del comparto;	€ 1.600.000;	Organizzazioni di produttori (OP) e le associazioni di organizzazioni di produttori (AOP), riconosciute
M10	Bando Misura 10.1.1 Produzione integrata – Annualità 2017	DGR n. 1178/2016  BUR n. 39 del 25/10/2016	15/06/2017	Incentivo all'uso sostenibile dei prodotti fitosanitari e dei fertilizzanti attraverso al fine di favorire la riduzione di tali prodotti contribuendo in modo significativo alla conservazione della biodiversità e al miglioramento della risorsa idrica.	€ 2.000.000	Agricoltori singoli o associati
M10	Bando Misura 10.1.1 Produzione integrata – Annualità 2018	DD n. 151 del 16/03/2018  BUR n. 15 del 1/4/2018	15/05/2018	Incentivazione un uso sostenibile dei prodotti fitosanitari e dei fertilizzanti attraverso il rispetto dei Disciplinari di Produzione Integrata che favoriscono la riduzione di tali prodotti contribuendo in modo significativo alla conservazione della biodiversità e al miglioramento della risorsa idrica.	€ 2.000.000	Agricoltori singoli o associati
M10	Bando Misura 10.1.1 Produzione integrata – Annualità 2019	DD n. 98/2019  BUR n. 11 del 1/03/2019	15/05/2019  Proroga al 17/06/2019	La sottomisura incentiva un uso sostenibile dei prodotti fitosanitari e dei fertilizzanti attraverso il rispetto dei Disciplinari di Produzione Integrata che favoriscono la riduzione di tali prodotti contribuendo in modo significativo alla conservazione della biodiversità e al miglioramento della risorsa idrica.	€ 2.000.000	Agricoltori singoli o associati
M10	Bando Misura 10.1.1 Produzione integrata – Annualità 2020	DD . 148/2020  BUR n. 31 del 1/04/2020	15/05/2020	La sottomisura incentiva un uso sostenibile dei prodotti fitosanitari e dei fertilizzanti attraverso il rispetto dei Disciplinari di Produzione Integrata che favoriscono la riduzione di tali prodotti contribuendo in modo significativo alla conservazione della biodiversità e al miglioramento della risorsa	€ 2.687.400	Agricoltori singoli o associati

				idrica.		
M10	Bando Misura 10.1.1 Produzione integrata – Annualità 2021	DD n. 182/2021  BUR n. 21 del 16/03/2021	17/05/2021	La sottomisura incentiva un uso sostenibile dei prodotti fitosanitari e dei fertilizzanti attraverso il rispetto dei Disciplinari di Produzione Integrata che favoriscono la riduzione di tali prodotti contribuendo in modo significativo alla conservazione della biodiversità e al miglioramento della risorsa idrica.	€ 2.687.400	Agricoltori singoli o associati
M10	Bando Misura 10.1.3 – Biodiversità, allevatori custodi	DGR n. 458/2016  Bollettino ufficiale n.17 del 1° maggio 2016	16 /05/2016 Proroga al 15/06/2016	Compensare i costi aggiuntivi e il mancato guadagno dovuti ai vincoli cui è soggetta la produzione agricola nella zona interessata, ripristinare e migliorare la biodiversità, prevenire e contrastare dinamiche di “abbandono.	€ 1.500.000	Agricoltori attivi; le Associazioni di agricoltori
M10	Bando Misura 10.1.3 Biodiversità, allevatori custodi – Annualità 2017	DGR n. 458/2016  BUR n.17 del 1° maggio 2016	16 /05/2017 prorogata al 15/06/2017	Compensare, in tutto o in parte, i costi aggiuntivi e il mancato guadagno dovuti ai vincoli cui è soggetta la produzione agricola nella zona interessata, ripristinare e migliorare la biodiversità, prevenire e contrastare dinamiche di “abbandono.	€ 1.500.000	Agricoltori attivi; le Associazioni di agricoltori
M10	Bando Misura 10.1.3 Biodiversità, allevatori custodi – Annualità 2018	DD n. 152 del 16/03/2018  BUR n.15 del 01/04/2018	15/05/2018	Compensare, in tutto o in parte, i costi aggiuntivi e il mancato guadagno dovuti ai vincoli cui è soggetta la produzione agricola nella zona interessata, ripristinare e migliorare la biodiversità, prevenire e contrastare dinamiche di “abbandono.	€ 1.500.000,00	Agricoltori attivi; le Associazioni di agricoltori
M10	Bando Misura 10.1.3 Biodiversità, allevatori custodi – Annualità 2019	DD n. 160 del 18/03/2019  BUR n.15 del 01/04/2018	15/05/2019 Proroga al 17/06/2019	Compensare, in tutto o in parte, i costi aggiuntivi e il mancato guadagno dovuti ai vincoli cui è soggetta la produzione agricola nella zona interessata, ripristinare e migliorare la biodiversità, prevenire e contrastare dinamiche di “abbandono.	€ 1.500.000,00	Agricoltori attivi; le Associazioni di agricoltori

M10	Bando Misura 10.1.3 Biodiversità, allevatori custodi – Annualità 2019	DD . 147/2020 BUR n. 31 del 1/04/2020	15/05/2020	Compensare, in tutto o in parte, i costi aggiuntivi e il mancato guadagno dovuti ai vincoli cui è soggetta la produzione agricola nella zona interessata, ripristinare e migliorare la biodiversità, prevenire e contrastare dinamiche di “abbandono.	€ 1.500.000,00	Agricoltori attivi; le Associazioni di agricoltori
M10	Bando Misura 10.1.3 Biodiversità, coltivatori custodi – Annualità 2019	DD n. 223 del 18/03/2019 BUR n.15 del 01/04/2018	15/05/2019 Proroga al 17/06/2019	L’Operazione sostiene la conservazione on farm di specie vegetali agrarie a rischio di erosione genetica tramite aiuti ad ettaro per l’estensione di superficie richiesta a pagamento. L’utilizzo delle varietà autoctone è complementare all’adozione di tecniche agricole che contribuiscono favorevolmente all’ambiente ed al clima conformi a quelle della produzione biologica e alla produzione integrata.	€ 1.000.000	Agricoltori attivi; le Associazioni di agricoltori
M10	Bando Misura 10.1.3 Biodiversità, coltivatori custodi – Annualità 2020	DD . 146/2020 BUR n. 31 del 1/04/2020	15/05/2020	L’Operazione sostiene la conservazione on farm di specie vegetali agrarie a rischio di erosione genetica tramite aiuti ad ettaro per l’estensione di superficie richiesta a pagamento. L’utilizzo delle varietà autoctone è complementare all’adozione di tecniche agricole che contribuiscono favorevolmente all’ambiente ed al clima conformi a quelle della produzione biologica e alla produzione integrata.	€ 1.000.000	Agricoltori attivi; le Associazioni di agricoltori
M10	Bando Misura 10.1.3 Biodiversità allevatori custodi – Annualità 2021	DGR n. 233/2021 BUR n. 26 del 01/04/2021	17/05/2021	compensare, in tutto o in parte, i costi aggiuntivi e il mancato guadagno dovuti ai vincoli cui è soggetta la produzione agricola nella zona interessata, ripristinare e migliorare la biodiversità, prevenire e contrastare dinamiche di “abbandono	€ 500.000,00	<ul style="list-style-type: none"> <li>▪ Agricoltori attivi</li> <li>▪ Associazioni di agricoltori</li> </ul>
M10	Bando Misura 10.1.3 Biodiversità Allevatori custodi – Transizione	DGR n. 285/2021	17/05/2021	Conservazione in situ di razze animali a rischio di estinzione tramite aiuti all’allevamento in purezza di nuclei di animali appartenenti alle	€ 200.000,00	<ul style="list-style-type: none"> <li>▪ Agricoltori attivi</li> <li>▪ Associazioni di</li> </ul>

	biennio 2021/2022	BUR n. 40 del 01/05/2021		razze locali autoctone		agricoltori
M10	Bando Misura 10.1.3 Biodiversità coltivatori custodi – Annualità 2021	DD n. 184/2021 BUR n. 21 Del16/03/2021	17/05/2021	Conservazione on farm di specie vegetali agrarie a rischio di erosione genetica tramite aiuti ad ettaro per l'estensione di superficie richiesta a pagamento	€ 1.000.000,00	<ul style="list-style-type: none"> <li>▪ Agricoltori attivi</li> <li>▪ Associazioni di agricoltori</li> </ul>
M10	Bando Misura 10.1.4-1 Agricoltura Conservativa	DGR n. 1179//2016 BUR n. 39 del 25/10/2016	15/06/2017	Sostenere l'adozione di modalità alternative (agricoltura conservativa) all'aratura al fine di preservare e migliorare la risorsa suolo	€ 10.000.000	Agricoltori singoli o associati
M10	Bando Misura 10.1.4 Agricoltura Conservativa – Annualità 2018	BUR n. 15 del 01/04/2018 DD n. 153 del 16/03/2018	15/05/2018	La sottomisura sostiene l'adozione di modalità alternative (agricoltura conservativa) all'aratura al fine di preservare e migliorare la risorsa suolo	€ 10.000.000	Agricoltori singoli o associati
M10	Bando Misura 10.1.4 Agricoltura Conservativa – Annualità 2019	DD n. 99/2019 BUR n. 11 del 1/03/2019	15/05/2019 Proroga al 17/06/2019	La sottomisura sostiene l'adozione di modalità alternative (agricoltura conservativa) all'aratura al fine di preservare e migliorare la risorsa suolo con la non lavorazione (semina su sodo)	€ 10.000.000	Agricoltori singoli o associati
M10	Bando Misura 10.1.4 Agricoltura Conservativa – Annualità 2020	DD . 149/2020 BUR n. 31 del 1/04/2020	15/05/2020	La sottomisura sostiene l'adozione di modalità alternative (agricoltura conservativa) all'aratura al fine di preservare e migliorare la risorsa suolo con la non lavorazione (semina su sodo)	€ 10.000.000	Agricoltori singoli o associati
M10	Bando Misura 10 - Operazione 10.2.1 Sostegno per la conservazione, l'uso e lo sviluppo sostenibile delle risorse genetiche in agricoltura	DGR n. 277/2017	31/07/2017	sostegno per la realizzazione di progetti di conservazione delle risorse genetiche in agricoltura, da parte di Enti e istituti pubblici e privati di ricerca (settore agrobiodiversità), con l'obiettivo di mantenere ed aumentare la loro consistenza.	€ 1.500,000	Enti e Istituti pubblici e privati che operano nel campo della ricerca (settore agrobiodiversità), comprese le Università

M11	Bando Misura 11 Operazione 11.1 – 11.2 Agricoltura Biologica Annualità 2021	DGR n. 258/2021  BUR n. 26 del 1/04/2021	17/05/2021	sostenere l'introduzione in azienda del metodo di produzione biologico, come definito dai Regolamenti (CE) n. 834/2007 e 889/08, e sostenere il mantenimento del metodo laddove sia stato già adottato.	€ 87.310.016,58	Agricoltori attivi; le Associazioni di agricoltori
M11	Bando Misura 11 Operazione 11.1 – 11.2 Agricoltura Biologica Annualità 2020	DD . 150/2020  BUR n. 31 del 1/04/2020	15/05/2020	sostenere l'introduzione in azienda del metodo di produzione biologico, come definito dai Regolamenti (CE) n. 834/2007 e 889/08 , e sostenere il mantenimento del metodo laddove sia stato già adottato	€ 87.310.016,58	Agricoltori attivi; le Associazioni di agricoltori
M11	Bando Misura 11 Operazione 11.1 – 11.2 Agricoltura Biologica Annualità 2019	DD n. 100/2019  BUR n. 11 del 1/03/2019	15/05/2019  Proroga al 17/06/2019	sostenere l'introduzione in azienda del metodo di produzione biologico, come definito dai Regolamenti (CE) n. 834/2007 e 889/08 , e sostenere il mantenimento del metodo laddove sia stato già adottato	€ 87.310.016,58	Agricoltori attivi; le Associazioni di agricoltori
M11	Bando Misura 11 Operazione 11.1 – 11.2 Agricoltura Biologica Annualità 2018	DD n. 154 del 16/03/2018  BUR n.15 del 01/04/2018	15/05/2018	Sostenere l'introduzione in azienda del metodo di produzione biologico, come definito dai Regolamenti (CE) n. 834/2007 e 889/08 e sostenere il mantenimento del metodo laddove sia stato già adottato.	€ 87.310.016	Agricoltori attivi; le Associazioni di agricoltori
M11	Bando Misura 11 Operazione 11.1 – 11.2 Agricoltura Biologica	DGR n. 460/2016 BUR n.17 del 1/05/2016	16 /05/2016  Proroga al 15/06/2016	Sostenere l'introduzione o il mantenimento in azienda del metodo di produzione biologico, come definito dai Regolamenti (CE) n. 834/2007 e 889/08o	€ 87.310.017	Agricoltori attivi; le Associazioni di agricoltori
M11	Bando Misura 11 Operazione 11.1 – 11.2 Agricoltura Biologica Annualità 2017	DGR n. 460/2016 DD 237/2017 BUR n.17 01/05/2014	15/06/2017	Sostenere l'introduzione in azienda del metodo di produzione biologico, come definito dai Regolamenti (CE) n. 834/2007 e 889/08, e sostenere il mantenimento del metodo laddove sia stato già adottato.	€ 87.310.016	Agricoltori attivi; le Associazioni di agricoltori
M12	Bando Misura 12.1 Salvaguardia prati da sfalcio e turnazione e riduzione del carico di bestiame (Annualità 2020)	DGR n. 208/2020  BUR n. 31 del 1/04/2019	15/05/2020	Compensare i mancati ricavi conseguenti all'obbligo della riduzione del carico di pascolo negli habitat pratici dei siti Rete Natura 2000 della Regione Basilicata secondo quanto prescritto dalle Misure di Tutela e Conservazione rispetto alle condizioni	€ 1.000.000	Agricoltori singoli o associati

				ordinarie		
M12	Bando Misura 12.1 Salvaguardia prati da sfalcio e turnazione e riduzione del carico di bestiame (Annualità 2021)	DGr n. 235/2021 BUR n. 26 del 01/04/2021	17/05/2021	Compensare i mancati ricavi conseguenti all'obbligo della riduzione del carico di pascolo negli habitat prativi dei siti Rete Natura 2000 della Regione Basilicata secondo quando prescritto dalle Misure di Tutela e Conservazione rispetto alle condizioni ordinarie	€ 1.000.000	Agricoltori singoli o associati
M12	Bando Misura 12.1 Salvaguardia prati da sfalcio e turnazione e riduzione del carico di bestiame (Annualità 2019)	DGR n. 241/2019 BUR n. 15 del 1/04/2019	15/05/2019 Proroga al 17/06/2019	Compensare i mancati ricavi conseguenti all'obbligo della riduzione del carico di pascolo negli habitat prativi dei siti Rete Natura 2000 della Regione Basilicata secondo quando prescritto dalle Misure di Tutela e Conservazione rispetto alle condizioni ordinarie	€ 1.000.000	Agricoltori singoli o associati
M12	Bando Misura 12.2 Indennità evoluzione naturale cedui/avviamento alto fusto (Annualità 2020)	DGR n. 207/2020 BUR n. 31 del 1/04/2019	15/05/2020	Riportare gli habitat forestali prioritari governati a ceduo nei siti Rete Natura 2000 in condizioni di naturalità mediante la conversione ad alto fusto che consente di migliorarne la struttura e le funzioni ecologiche indirizzate ad un aumento della biodiversità e della resilienza.	€ 1.000.000	Silvicoltori privati in forma singola e/o associata
M12	Bando Misura 12.2 Indennità evoluzione naturale cedui/avviamento alto fusto (Annualità 2021)	DGR n. 236/2021 BUR n. 26 del 01/04/2021	17/05/2021	Riportare gli habitat forestali prioritari governati a ceduo nei siti Rete Natura 2000 in condizioni di naturalità mediante la conversione ad alto fusto che consente di migliorarne la struttura e le funzioni ecologiche indirizzate ad un aumento della biodiversità e della resilienza.	€ 1.000.000	Silvicoltori privati in forma singola e/o associata
M12	Bando Misura 12.2 Indennità evoluzione naturale cedui/avviamento alto fusto (Annualità 2019)	DGR n. 240/2019 BUR n. 15 del 1/04/2019	15/05/2019 Proroga al 17/06/2019	Riportare gli habitat forestali prioritari governati a ceduo nei siti Rete Natura 2000 in condizioni di naturalità mediante la conversione ad alto fusto che consente di migliorarne la struttura e le funzioni ecologiche	€ 1.000.000	Silvicoltori privati in forma singola e/o associata

				indirizzate ad un aumento della biodiversità e della resilienza.		
M13	Annualità 2020 Bando Misura 13.1 – Indennità compensativa per gli agricoltori delle aree svantaggiate di montagna	DGR n. 234/2021 BUR n. 26 del 01/04/2021	17/05/2021	Compensare, in tutto o in parte, i costi aggiuntivi e il mancato guadagno dovuti ai vincoli cui è soggetta la produzione agricola nella zona interessata, ripristinare e migliorare la biodiversità	€ 5.600.000	Agricultori attivi; le Associazioni di agricoltori
M13	Annualità 2020 Bando Misura 13.1 – Indennità compensativa per gli agricoltori delle aree svantaggiate di montagna	DGR n. 206/2020 BUR n. 31 del 1/04/2019	15/05/2020	Compensare, in tutto o in parte, i costi aggiuntivi e il mancato guadagno dovuti ai vincoli cui è soggetta la produzione agricola nella zona interessata, ripristinare e migliorare la biodiversità	€ 5.600.000	Agricultori attivi; le Associazioni di agricoltori
M13	Annualità 2019 Bando Misura 13.1 – Indennità compensativa per gli agricoltori delle aree svantaggiate di montagna	DGR n. 153/2019 BUR n. 11 del 1/03/2019	15/05/2019 Proroga al 17/06/2019	Compensare, in tutto o in parte, i costi aggiuntivi e il mancato guadagno dovuti ai vincoli cui è soggetta la produzione agricola nella zona interessata, ripristinare e migliorare la biodiversità	€ 5.600.000	Agricultori attivi; le Associazioni di agricoltori
M13	Annualità 2018 Bando Misura 13.1 – Indennità compensativa per gli agricoltori delle aree svantaggiate di montagna	DGR 282/2018 BUR n.16 del 9/04 2018	15/05/2018	Compensare, in tutto o in parte, i costi aggiuntivi e il mancato guadagno dovuti ai vincoli cui è soggetta la produzione agricola nella zona interessata, ripristinare e migliorare la biodiversità	€ 5.600.000	Agricultori attivi; le Associazioni di agricoltori
M13	Annualità 2017 Bando Misura 13.1 – Indennità compensativa per gli agricoltori delle aree svantaggiate di montagna	DGR n.353 2017 BUR n.12 del 04/052017	15/06/2017	Compensare, in tutto o in parte, i costi aggiuntivi e il mancato guadagno dovuti ai vincoli cui è soggetta la produzione agricola nella zona interessata, ripristinare e migliorare la biodiversità	€ 5.600.000	Agricultori attivi; le Associazioni di agricoltori
M13	Bando Misura 13.1 – Indennità compensativa per gli agricoltori delle	DGR n. 459/2016	16 /05/2016 Proroga al 15/06/2016	Compensare, in tutto o in parte, i costi aggiuntivi e il mancato guadagno dovuti ai vincoli cui è soggetta la produzione agricola,	€5.600.000	Agricultori attivi; le Associazioni di agricoltori



	aree svantaggiate di montagna	BUR n.17 del 1/05/2016		ripristinare e migliorare la biodiversità		
M16	Bando Misura 16.0 "Valorizzazione delle filiere agroalimentari"	DGR n. 869 del 4 agosto 2017 BUR: 30/2017	8/01/2018  Prorogata al 15/06/2018  Presentazione della documentazione entro il 30/03/2018  Prorogata al 29/06/2018	Rafforzamento delle filiere esistenti in termini di competitività e sostenibilità, valorizzazione delle filiere produttive regionali più articolate e complesse	€ 3.500.000	Partenariati già formalmente costituiti in forma giuridica (ATS, ATI, organizzazioni di produttori, associazioni di produttori agricoli, Consorzi o reti d'impresa) o che si impegnano a costituirsi
M16	Bando Misura 16.1 Sostegno per la costituzione e gestione dei gruppi operativi PEI	DGR n. 312/2017 BUR n. 8 del 16 aprile 2017	Scadenza SIAN 31/07/2017 07/ 08/2017 la presentazione del plico contenente la documentazione cartacea.	-	€ 2.800.000	Il beneficiario è il Gruppo di cooperazione
M16	Bando Misura 16.2 Sostegno a progetti pilota e allo sviluppo di nuovi prodotti, pratiche, processi e tecnologie	DGR n. 40/2018	30/12/2018 1 fase 15/01/2019 2 fase  Proroga: 31/01/2019 15/02/2019	realizzazione di progetti pilota aventi come oggetto l'applicazione e/o l'adozione di risultati di ricerche effettuate in diverse realtà, al fine di introdurre nel contesto geografico lucano	€ 3.500.000	Sono beneficiari della operazione partenariati (ATS, ATI, Reti di imprese, Consorzi, Distretti Agroalimentari)
M16	Bando Misura 16.4 Sostegno per la cooperazione di filiera per la creazione e lo sviluppo di Filiere corte	DGR n. 95/2019 BUR n. 9/s del 20/02/2019	2/05/2019	necessità di equilibrare l'attuale situazione di mercato attraverso il sostegno per la costituzione e l'avvio delle filiere corte	€ 2.200.000	partenariati sotto forma di aggregazione tra imprese agricole, cooperative, consorzi, distretti agricoli e rurali, reti di impresa ex L. 33/2009, sistemi produttivi e altri soggetti che si organizzano per sviluppare una filiera corta
M16	Bando Misura 16.4 Sostegno per lo sviluppo dei Mercati locali	DGR n. 98/2019 BUR n. 9/s del 20/02/2019	2/05/2019	Creare un legame diretto tra il produttore ed il consumatore finale, consentendo al primo di recuperare valore aggiunto ed al secondo di avere un rapporto qualità-prezzo più adeguato;	€ 1.000.000	Partenariati sotto forma di aggregazione tra imprese agricole, cooperative, consorzi, distretti agricoli

				Attivare una serie di benefici sociali connessi al mantenimento della ricchezza all'interno del territorio		e rurali, reti di impresa ex L. 33/2009, sistemi produttivi e altri soggetti che si organizzano per sviluppare un mercato locale
M16	Bando Misura 16.8 Supportare la stesura dei piani di gestione forestale o di strumenti equivalenti	DGR n. 138/2019 BUR n. 13 del 16/03/2019	15/05/2019 Proroga al 1/07/2019	Supportare l'elaborazione dei Piani di gestione forestale (Piani di assestamento forestale) con lo scopo di sviluppare e ottimizzare le molteplici funzioni del bosco e di contrastare la frammentarietà della proprietà forestale regionale	€ 3.000.000	aggregazioni tra proprietari e/o gestori di superfici boscate
M19	Bando Misura 19 "Sviluppo Locale di Tipo Partecipativo – SLTP LEADER" Sottomisura 19.1 – Supporto preparatorio	DGR n. 598/2016 BUR n. 21 del 10/06/2016	08/09/2016	Favorire l'elaborazione di Strategie di Sviluppo Locale (SSL) integrate, multisettoriali e di qualità per l'attuazione su sub-territori regionali dell'approccio SLTP LEADER, nonché la formazione di GAL	€ 400.000,00	Soggetti Proponenti sotto forma di partenariati pubblico-privati
M19	Bando Misura 19.3 Cooperazione LEADER	DGR n. 133 del 4/02/2018 BUR n.: 11/2018	Scadenze: 10 settembre 2020; Prima finestra dall'1 al 30 marzo 2018, per poi proseguire con modalità a sportello attivo dal giorno 1 al giorno 10 dei mesi di gennaio, maggio e settembre	Offrire ai GAL la possibilità di rafforzare le strategie di sviluppo locale attraverso progetti di respiro regionale, interregionale e/o transnazionale	€ 1.625.786	I beneficiari sono i GAL di cui alla DGR n. 598/2016
M21	Bando Misura 21.1 Sostegno temporaneo a favore delle Aziende agrituristiche e Fattorie didattiche	DGR n. 655/2020 BUR n. 83/S del 24/09/2020	9/10/2020	Sostegno a favore delle Aziende Agrituristiche e Fattorie Didattiche	€ 1.760.000,00	A) Le aziende agricole che esercitano attività agrituristiche e che risultano iscritte all'Elenco regionale degli agriturismi di cui alla L.R. n.17 del 25/02/2005; B) Le aziende agricole che

						esercitano attività di fattoria didattica e che risultano iscritte all'elenco regionale di cui alla DGR 1052/2008 ss.mm.ii;
M21	Bando Misura 21.1 Sostegno temporaneo a favore delle Aziende agricole	DGR n. 680/2020 BUR n. 91 Del 16/10/2021	15/11/2020 Proroga al 20/11/2020	Migliorare le prestazioni economiche di tutte le aziende agricole e incoraggiarne la ristrutturazione e l'ammodernamento, in particolare per aumentare la quota di mercato e l'orientamento al mercato nonché la diversificazione delle attività;	€ 11.667.537,19	Aziende agricole che:  Siano attive alla data di presentazione della domanda di sostegno ed abbiano avviato l'attività non oltre l'8 marzo 2020; Abbiamo per l'anno 2019 un fatturato derivante da attività agricola pari almeno a 7.000,00 euro; Dimostrino di aver subito una riduzione di fatturato, nel trimestre marzo-aprile-maggio 2020 rispetto al medesimo trimestre 2019 pari ad almeno il 25%;
M21	Bando Misura 21.1 Sostegno temporaneo a favore delle Aziende agricole – Il Avviso	DGR n. 184/2021 BUR n. 21 Del 16/03/2021	15/04/2021 Proroga al 30/04/2021	Migliorare le prestazioni economiche di tutte le aziende agricole e incoraggiarne la ristrutturazione e l'ammodernamento, in particolare per aumentare la quota di mercato e l'orientamento al mercato nonché la diversificazione delle attività	€ 8.495.000,00	Aziende agricole attive in Basilicata che abbiano conseguito per l'anno 2019 un fatturato derivante da attività agricola pari almeno a 7.000,00 euro e dimostrino di aver subito una riduzione di fatturato (nel periodo 01 giugno – 31 dicembre 2020 rispetto

						al medesimo periodo del 2019) pari ad almeno il 25%;
--	--	--	--	--	--	--

### 3.2 L'avanzamento finanziario

L'analisi dell'avanzamento finanziario<sup>4</sup> del PSR, in continuità con le analisi svolte nei rapporti del 2018, 2019 e del 2020, ha la finalità di focalizzare l'attenzione sullo stato complessivo di attuazione del programma, ponendo l'accento sugli impegni complessivi assunti nonché sull'avanzamento dei pagamenti, il tutto a partire dai dati provenienti dall'attività di monitoraggio interno regionale.

Si tratta di un'analisi propedeutica ad una riflessione di rilevanza strategica per l'intero programma e funzionale alla verifica dello stato del PSR e del raccordo tra momento programmatico e quello attuativo.

Le tabelle seguenti rappresentano il dettaglio, per singola Focus Area, dell'avanzamento finanziario del PSR Basilicata 2014-2020 nel periodo 2016 – 2020. In particolare, nella tabella 13 sono riportati gli impegni al 31 dicembre degli ultimi cinque anni e il confronto tra i piani finanziari del 2018, 2019 e 2020 a seguito delle varie riprogrammazioni poste in essere.

**Tabella 13.** Avanzamento finanziario del PSR Basilicata per FA. Impegni

FA	Programmato 2018	Programmato 2019	Programmato 2020	2016	2017	2018	2019	2020
2A	55,27	81,15	94,46	2,03	2,03	14,27	58,55	77,95
2B	67,90	67,76	68,02	24,02	24,02	36,93	49,90	63,97
3A	76,34	71,36	71,41	7,43	11,11	38,88	83,53	83,97
3B	12,32	12,32	12,40	0,46	0,46	0,46	4,96	5,60
P4	293,37	272,03	255,12	101,90	119,16	213,04	226,12	235,54
5A	9,14	9,14	9,14	9,27	9,27	9,27	9,27	9,27
5C	7,10	4,48	4,56	0,00	0,00	0,00	0,00	1,00
5E	26,58	26,58	29,42	5,62	5,62	5,62	5,62	5,63
6A	37,51	40,71	40,84	8,57	12,97	22,15	22,15	29,12
6B	49,54	49,54	49,62	10,79	17,66	26,73	26,73	49,07
6C	13,31	13,31	13,38	0,00	0,00	0,00	3,07	3,07
<b>TOTALE</b>	<b>648,38</b>	<b>648,38</b>	<b>648,38</b>	<b>170,10</b>	<b>202,31</b>	<b>367,35</b>	<b>489,90</b>	<b>564,19</b>

Nota: La misura M20 al 31.12.2019 ha raggiunto un impegno di 18,9 Meuro invariata rispetto all'anno precedente. Al 31.12.2020 l'impegno sulla misura M20 è di 19,20 Meuro.

Al 31 dicembre 2020 gli impegni totali assunti sono stati 564,19 Meuro pari al 87,02% del budget totale programmato con un incremento rispetto all'anno precedente del 15,16% ossia pari a 74,29 Meuro, al netto dell'incremento degli impegni sulla misura M20 di circa 0,3 Meuro.

Quasi tutte le FA presentano un livello superiore al 50% di impegni rispetto a quanto programmato ad eccezione delle FA 5C, 5E e 6C. Sono da evidenziare il buon livello di impegni maturati rispetto alle FA 2A,

<sup>4</sup> Le elaborazioni finanziarie sono state effettuate sulla base dei dati acquisiti dal sistema di monitoraggio interno all'AdG del PSR Basilicata nell'aprile 2021.

5A e 6B che hanno raggiunto quasi 100%. Inoltre non vi sono FA non attivate; per la FA 3A si evidenzia, come per l'anno 2019, un overbooking di impegno rispetto al programmato del 17%.

**Figura 1.** Rapporto tra impegnato e programmato per FA. Comparazione anno 2018, anno 2019 e anno 2020

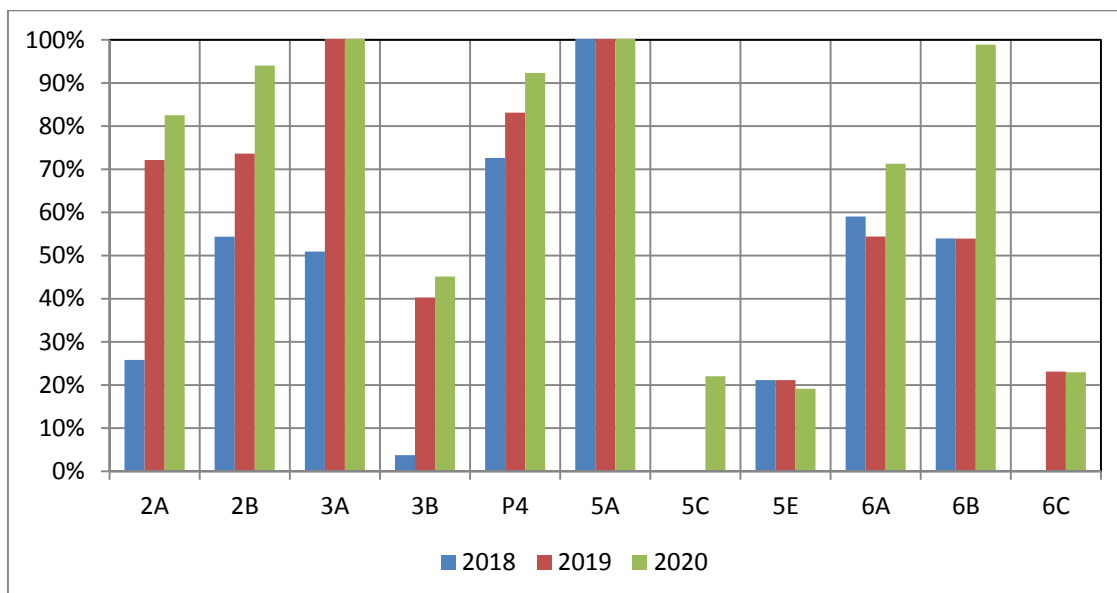

La tabella seguente riporta la spesa effettivamente sostenuta per FA tra il 2016 ed il 2020. Al 31.12.2020 la spesa per Focus Area è stata pari a 338,61,17 Meuro a cui vanno aggiunti 11,2 Meuro della misura M20 (al 31.12.2019 la spesa sulla M20 era stata di 9,46 Meuro). La spesa complessiva è passata da 257,63 Meuro a 349,82 Meuro dal 2019 al 2020 per un incremento di 92,19 Meuro. La spesa complessiva risulta essere pari a 52,4% del valore complessivo del programma (nel 2019 era di 39,7%).

**Tabella 14.** Avanzamento finanziario del PSR per FA.

FA	2016	2017	2018	2019	2020
2A	1,23	1,45	1,54	16,56	41,43
2B	7,66	8,88	23,32	35,42	40,98
3A	3,08	3,45	14,20	26,14	37,27
3B	0,40	0,40	0,40	0,94	2,27
P4	10,23	29,53	81,78	127,93	169,07
5A	7,05	8,05	3,54	8,09	8,11
5C	0,00	0,00	0,00	0,00	0,09
5E	1,61	2,81	4,09	4,88	5,17
6A	3,10	4,09	7,18	11,89	16,19
6B	7,46	9,31	11,13	14,78	16,49

<b>6C</b>	0,00	0,00	0,00	1,54	1,54
<b>TOTALE</b>	<b>41,83</b>	<b>67,98</b>	<b>147,16</b>	<b>248,17</b>	<b>338,61</b>

Nella figura 2 è riportato l'andamento degli impegni e della spesa nel periodo 2016-2020. Tra il 2017 e 2020 l'andamento della retta degli impegni si presenta abbastanza accentuata mentre la linea di tendenza dei pagamenti, pur avendo avuto un sensibile incremento nel triennio 2017-2020, risulta essere ancora distante da quella degli impegni e con pendenza leggermente inferiore.

**Figura 2.** Andamento degli impegni e della spesa tra il 2016 e 2020

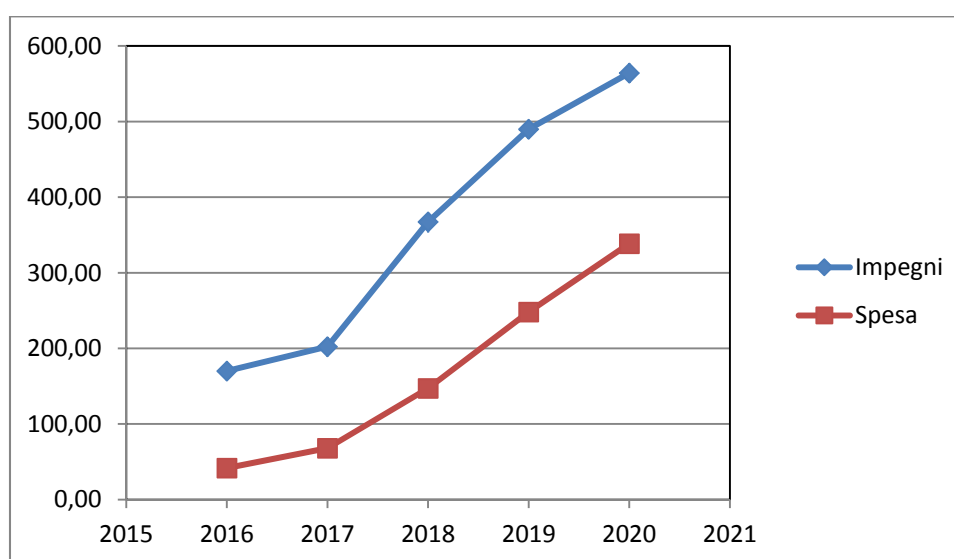

Al 2020 le FA che presentano il maggior livello di spesa, sopra il valore di programma, sono la FA 5A (88,5%) la FA 2B (52,3%) e la priorità P4 (47,0%). Queste insieme alla FA 2A presentano il maggior incremento di spesa annuale. La figura 3 mostra la comparazione tra l'anno 2018, 2019 e il 2020 del livello di spesa rispetto al programmato.

**Tabella 15.** Rapporto tra speso ed impegnato per FA

FA	2016	2017	2018	2019	2020
<b>2A</b>	60,6%	71,4%	10,8%	28,3%	53,1%
<b>2B</b>	31,9%	37,0%	63,1%	71,0%	64,1%
<b>3A</b>	41,5%	31,1%	36,5%	31,3%	44,4%
<b>3B</b>	87,0%	87,0%	87,0%	18,9%	40,6%
<b>P4</b>	10,0%	24,8%	38,4%	56,6%	71,8%
<b>5A</b>	76,1%	86,8%	38,2%	87,2%	87,5%
<b>5C</b>	-	-	-	-	9,2%
<b>5E</b>	28,6%	50,0%	72,8%	86,8%	91,8%
<b>6A</b>	36,2%	31,5%	32,4%	53,7%	55,6%

<b>6B</b>	69,1%	52,7%	41,6%	55,3%	33,6%
<b>6C</b>	-	-	-	50,0%	50,0%
<b>TOTALE</b>	<b>24,6%</b>	<b>33,6%</b>	<b>40,1%</b>	<b>50,7%</b>	<b>60,0%</b>

**Figura 3.** Rapporto tra speso e programmato per FA. Comparazione anno 2018, 2019 e 2020.

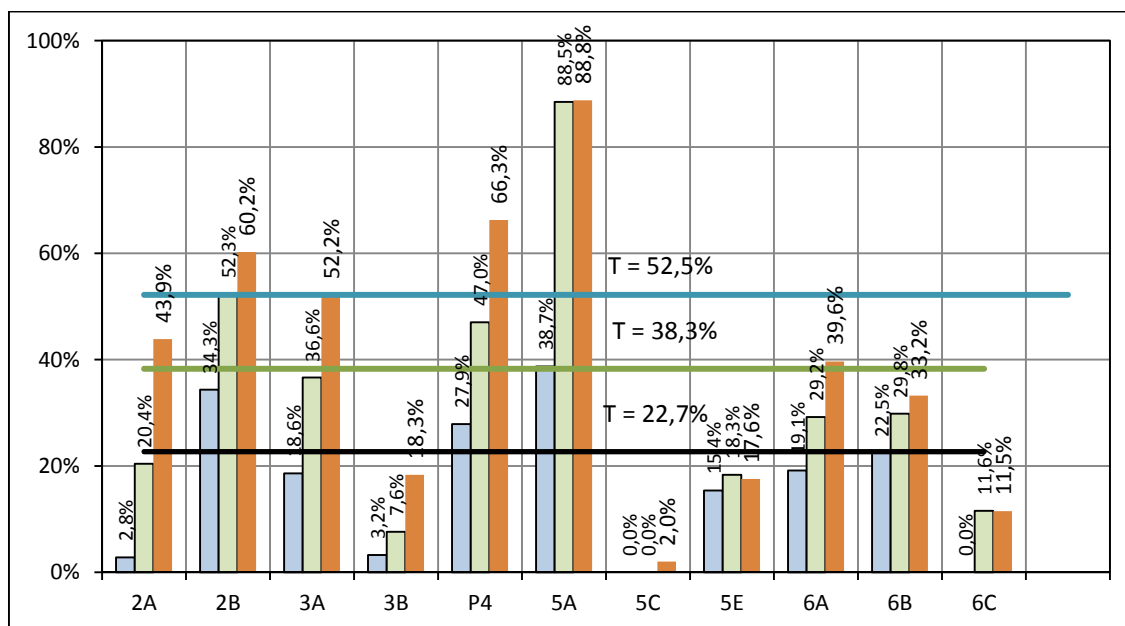

Di particolare interesse è il rapporto tra i pagamenti erogati ai beneficiari finali ed il totale delle risorse impegnate. Tale indicatore descrive la velocità di spesa complessiva del PSR a valle dell'espletamento delle procedure per l'identificazione dei beneficiari delle singole misure.

Come si evince dalla tabella precedente tale indice è cresciuto nell'ultimo quinquennio passando dal 24,6% dell'anno 2016 al 60,0% del 2020.

Analogamente a quanto effettuato per le FA le tabelle seguenti rappresentano il dettaglio, per singola misura, dell'avanzamento finanziario del PSR Basilicata 2014-2020 nel periodo 2016 – 2020. In particolare, nella tabella 16 sono riportati gli impegni al 31 dicembre degli ultimi cinque anni.

**Tabella 16.** Avanzamento finanziario del PSR Basilicata per Misura. Impegni

MISURA	Programmato 2018	Programmato 2019	Programmato 2020	2016	2017	2018	2019	2020
<b>M01</b>	8,97	8,97	10,28	0,00	0,00	0,00	0,00	4,99
<b>M02</b>	3,75	3,75	2,45	0,00	0,00	0,00	0,00	0,70
<b>M03</b>	5,71	5,71	5,71	0,83	4,51	4,77	5,38	5,25
<b>M04</b>	146,21	156,73	156,73	26,98	26,98	63,94	144,84	176,49
<b>M05</b>	11,42	11,42	11,42	0,46	0,46	0,46	4,96	4,94
<b>M06</b>	57,10	65,73	65,73	16,34	16,34	29,25	42,22	47,77



M07	46,29	49,29	49,29	12,42	17,57	26,74	29,82	33,21
M08	89,59	79,82	68,92	26,07	26,07	36,80	42,18	27,94
M09	1,63	1,20	1,20	0,00	0,00	0,00	1,20	1,20
M10	80,96	80,96	80,96	78,22	78,22	78,22	78,22	85,09
M11	86,18	86,18	86,18	2,54	16,37	86,18	86,18	86,20
M12	25,45	13,88	11,35	0,00	0,00	0,00	0,00	0,02
M13	27,90	27,90	27,90	0,19	3,61	16,93	22,53	28,14
M16	19,99	19,63	19,63	1,54	1,55	4,34	12,66	16,49
M19	37,21	37,21	37,21	4,52	10,64	19,71	19,71	39,92
M21			13,428					4,92
<b>TOTALE</b>	<b>648,38*</b>	<b>648,38*</b>	<b>648,38*</b>	<b>170,10</b>	<b>202,31</b>	<b>367,35</b>	<b>489,90</b>	<b>563,27</b>

\* Il totale è al netto dei 22,99 Meuro della misura M20 – Assistenza tecnica per la quale al 31.12.2019 risultavano essere impegnati 18,9 Meuro; al 31.12.2020 erano impegnati 19,20, mentre la spesa certificata è di 11,21 Meuro al 31.12.2020.

Al 31.12.2020 le misure maggiormente impegnate, ovvero quelle che presentano un rapporto impegnato/programmato superiore al valore complessivo di programma (86,87%) sono la M03, la M04, la M09, la M011, la M13 e la M19.

Figura 4. Rapporto tra impegnato e programmato per Misura (al 31.12.2020)

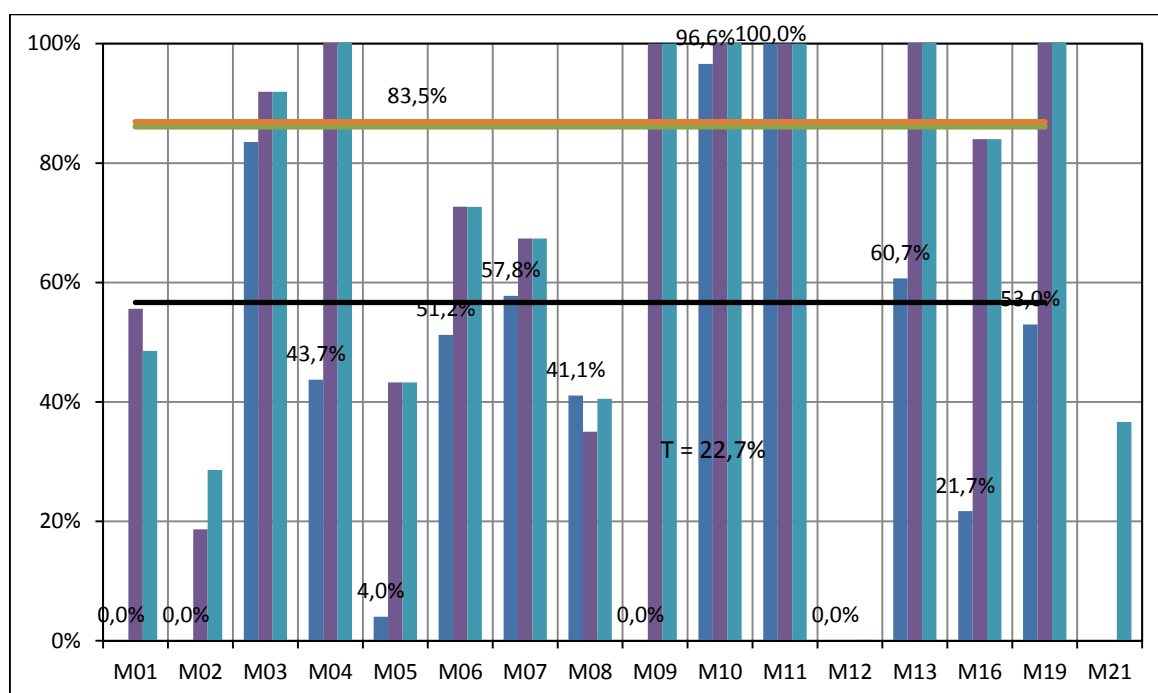

La tabella seguente riporta la spesa effettivamente sostenuta per Misura tra il 2016 ed il 2020.

**Tabella 17.** Avanzamento finanziario del PSR per Misura. Spesa

MISURA	2016	2017	2018	2019	2020
M01	0,00	0,00	0,00	0,00	1,74
M02	0,00	0,00	0,00	0,00	88,87
M03	0,43	0,43	0,48	1,23	2,27
M04	17,06	18,56	24,77	55,59	36,77
M05	0,40	0,40	0,40	0,94	22,02
M06	1,19	2,15	16,79	28,77	16,13
M07	8,23	9,98	13,33	19,65	0,26
M08	3,07	4,28	9,85	15,20	46,40
M09	0,00	0,00	0,00	0,00	86,18
M10	7,33	9,27	22,78	34,68	0,02
M11	1,02	14,84	41,16	65,15	25,17
M12	0,00	0,00	0,00	0,00	1,68
M13	0,12	3,54	11,73	17,44	9,62
M16	0,75	1,20	1,14	1,20	1,74
M19	2,24	3,33	4,73	8,34	88,87
M20					11,21
M21					1,48
<b>TOTALE</b>	<b>41,83</b>	<b>67,98</b>	<b>147,16</b>	<b>248,17</b>	<b>349,82</b>

**Figura 5.** Comparazione annuale della spesa per Misura

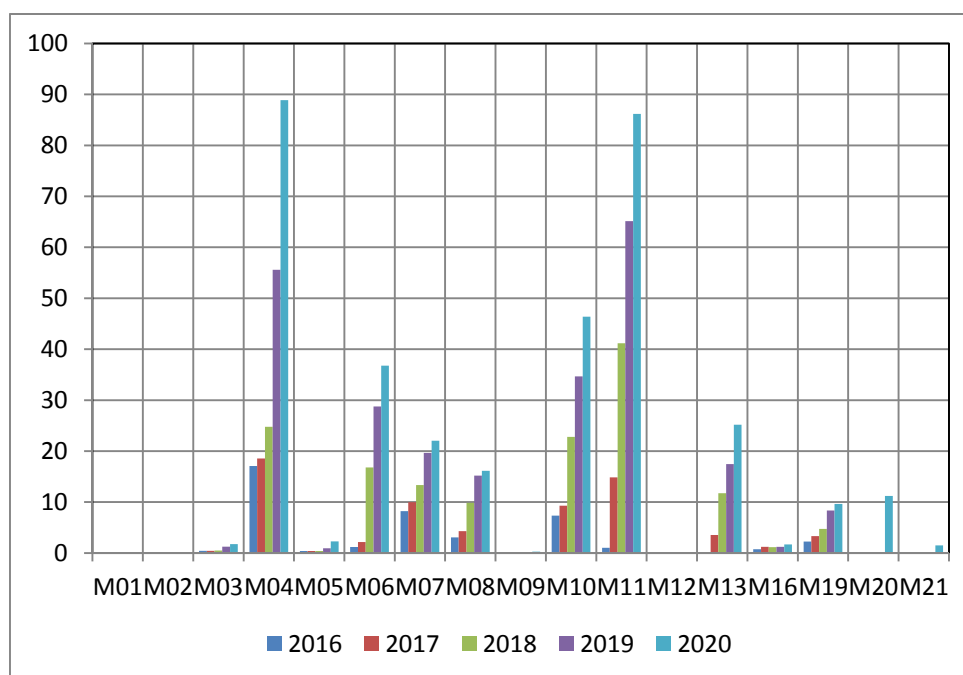

La maggiore spesa è imputabile alla misura M02 e M19. Da evidenziare che tutte le misure risultano essere attivate. La tabella seguente mostra il rapporto tra speso su impegnato per il periodo di riferimento 2016-2020.

**Tabella 18.** Rapporto tra speso ed impegnato per misura

MISURA	2016	2017	2018	2019	2020
M01	-	-	-	-	-
M02	-	-	-	-	-
M03	52,2%	9,6%	10,1%	22,8%	33,14%
M04	63,2%	68,8%	38,7%	38,4%	50,35%
M05	86,4%	86,4%	86,4%	18,9%	46,04%
M06	7,3%	13,2%	57,4%	68,2%	76,98%
M07	66,2%	56,8%	49,9%	65,9%	66,31%
M08	11,8%	16,4%	26,8%	36,0%	57,72%
M09	-	-	-		21,98%
M10	9,4%	11,8%	29,1%	44,3%	54,52%
M11	40,1%	90,7%	47,8%	75,6%	99,98%
M12	-	-	-		75,00%
M13	62,8%	98,0%	69,3%	77,4%	89,44%
M16	49,1%	77,0%	26,2%	9,5%	10,18%
M19	49,6%	31,3%	24,0%	42,3%	24,09%
M20					58,41%
M21					30,08%
<b>TOTALE</b>	<b>24,6%</b>	<b>33,6%</b>	<b>40,1%</b>	<b>50,7%</b>	60,06%

#### 4. ANDAMENTO DEL PROGRAMMA PER ASPETTI SPECIFICI

##### 4.1 Aspetto specifico 1A “Stimolare l’innovazione, la cooperazione e lo sviluppo della base di conoscenze nelle zone rurali”

###### 1. Elenco delle Misure che contribuiscono alla FA 1A

La tabella sotto riportata contiene il quadro complessivo delle risorse finanziarie allocate a valere sulle Misure/Sottomisure programmate che contribuiscono in maniera trasversale alle diverse Focus Area del programma inclusa la Focus Area 1A e il relativo stato di attuazione al 31/12/2019 e al 31/12/2020.

Misura/Sottomisura/operazione			Spesa pubblica prevista al 31.12.2019 [Euro]	Spesa pubblica prevista al 31.12.2020 [Euro]	Spesa pubblica certificata al 31/12/2019 [Euro]	Spesa pubblica certificata al 31/12/2020 [Euro]
M01	1.1	1.1.1 Sostegno per azioni di informazione professionale e acquisizione di competenze	4.078.869	5.384.106		
	1.2	1.2.1 Attività dimostrative ed azioni di informazione	3.263.095	3.263.095		
	1.3	1.3.1 Scambi interaziendali di breve durata e visite alle aziende agricole e forestali	1.631.547	1.631.547		
	<b>TOTALE M01</b>			<b>8.973.511</b>	<b>10.278.749</b>	-
M02	2.1	2.1.1 Sostegno per l'utilizzo dei Servizi di Consulenza da parte delle Aziende	2.447.321	2.447.321		
	2.3	2.3.1 Sostegno per la Formazione dei consulenti	1.305.238	-		
	<b>TOTALE M02</b>			<b>3.752.559</b>	<b>2.447.321</b>	-
M16	16.1	16.1.1 sostegno per la costituzione e la gestione dei GO dei PEI	2.723.803	2.723.803	61.364	480.024
	16.2	16.2.1 Sostegno a progetti pilota e allo sviluppo di nuovi prodotti, pratiche, processi e tecnologie	3.721.528	3.721.528	1.081.394	1.141.970
	16.3	16.3 Sostegno alla cooperazione fra piccoli imprenditori per organizzare processi di lavoro in comune	1.288.907	1.288.907		
	16.4	16.4 – Sostegno per la cooperazione di filiera per la creazione e lo sviluppo di filiere corte e mercati locali	3.194.138	3.194.138		
	16.5	16.5 Sostegno per azioni congiunte per la mitigazione del cambiamento climatico e l’adattamento ad essi	1.713.125	1.713.125	56.835	56.835
	16.8	16.8.1 sostegno alla stesura di piani di gestione forestale o di strumenti equivalenti	3.344.672	3.344.672		

	16.9	16.9.1 sostegno per la diversificazione delle attività agricole in attività riguardanti l'assistenza sanitaria, l'integrazione sociale, l'agricoltura sostenuta dalla comunità e l'educazione ambientale e alimentare				
	16.10	16.10.1 Altri - Valorizzazione delle produzioni agroalimentari	3.640.164	3.640.164		
	<b>TOTALE M16</b>		<b>19.626.337</b>	<b>19.626.337</b>	<b>1.199.594</b>	<b>1.678.829</b>

Al 31.12.2020 le misure indicate in tabella hanno un livello attuativo assai modesto (pari a 0 per M1 e M2 e pari al 8,5% per M16), leggermente incrementato rispetto al dato del 2019.

## 2. Quantificazione degli indicatori e fonti dei dati relativi alla FA 1A

CRITERI DI GIUDIZIO	INDICATORI DI RISULTATO	INDICATORI AGGIUNTIVI
Il PSR ha sostenuto progetti innovativi e basati sulle conoscenze prodotte	T1: percentuale di spesa a norma degli art. 14, 15 e 35 del reg. (UE) n. 1305/2013 in relazione alla spesa totale per il PSR (Focus Area 1A)	

L'indicatore di risultato riportato si riferisce a quello proposto all'interno dell'Allegato 11 delle Linee Guida "Assessment of RDP results: how to prepare for reporting on evaluation in 2017". Tuttavia, si ritiene che il valore complessivo del livello di spesa coerente con l'indicatore non sarebbe rappresentativo del contributo delle misure alla Focus Area, atteso che le medesime assolvono ad una funzione strumentale trasversale a tutte le focus Area del programma. In ogni caso, il livello di spesa raggiunto al 31.12.2020 essendo ancora relativamente significativo non consentirebbe la formulazione di alcun giudizio anche depurando il valore complessivo della quota non riferibile alla Focus Area.

## 3. Stato di attuazione e eventuali criticità

Come evidenziato dalla VEXA, la strategia delineata dal PSR Basilicata 2014-2020 per la Priorità 1 ha previsto una combinazione delle Misure 1, 2 e 16 che potenzialmente sono in grado di produrre risultati coerenti rispetto agli obiettivi posti per la Focus Area 1A. Infatti, l'importo complessivamente riconducibile alle tre citate misure è pari a poco meno del 5% della dotazione totale del PSR in termini di programmazione, così come evidenziato anche in sede di valutazione ex ante del programma, pertanto queste misure non potranno fornire impatti particolarmente significativi. Esse, inoltre, in base alla logica del programmatore hanno un carattere di trasversalità rispetto a tutte le altre Priorità e Focus area.

## 4. Conclusioni e raccomandazioni

La scelta del programmatore di destinare le misure 1, 2 e 16 alla attuazione di tutte le Focus Area del programma in maniera trasversale, unitamente al limitato stato di avanzamento al 31.12.2020 impedisce la formulazione di un giudizio valutativo relativamente all'impatto diretto generato dalle misure collegate alla Focus Area 1A. Vi è comunque da sottolineare che nel corso del 2020 è proseguita l'attivazione delle Misure 1 e 2 già avviata nel 2019, con la pubblicazione del Bando Misura 1.2 Sostegno ad attività dimostrative e informazione – Avviso Speciale Area Interna Mercure – Alto Sinni – Val Sarmento e Montagna Materana (SNAI) relativamente alla Misura 1 e del bando Sottomisura 2.1 “Sostegno allo scopo di aiutare gli aventi diritto ad avvalersi di servizi di consulenza” relativamente alla Misura 2, sebbene su entrambe le misure non si registri nessuna spesa al 31/12/2020.

Relativamente alla misura M16, le sottomisure M16.1 “Sostegno per la costituzione e gestione dei gruppi operativi del PEI” e M16.2 “Sostegno a progetti pilota e allo sviluppo di nuovi prodotti, pratiche, processi e tecnologie” registrano un avanzamento nella spesa, seppure molto modesto, mentre la 16.4 “Sostegno per la cooperazione di filiera per la creazione e lo sviluppo di filiere corte e mercati locali”, la 16.8 “Supportare la stesura dei piani di gestione forestale o di strumenti equivalenti”, l'integrazione sociale, l'agricoltura sostenuta dalla comunità e l'educazione ambientale e alimentare” e la 16.10 “Valorizzazione delle produzioni agroalimentari” non fanno registrare nessun avanzamento di spesa al 31.12.2020. I pagamenti totali registrati per la M16 al 31.12.2020 sono pari a € 1.678.829, con un incremento modesto rispetto all'annualità precedente (€ 1.199.594 al 31.12.2019).

Alla luce di quanto già rilevato per il 2019, si registra positivamente la messa in esecuzione delle Misure 1 e 2, la cui attuazione potrà determinare non solo una ricaduta in termini di sostegno all'innovazione, alla cooperazione e allo sviluppo della base di conoscenze nelle zone rurali ma anche contribuire al raggiungimento dei target di spesa della Focus area 1A. Si raccomanda, tuttavia, di accelerare l'attuazione di tutte le misure della FA, in particolare per quanto riguarda la M16, per la quale la sottomisura 16.5 “Sostegno per azioni congiunte per la mitigazione del cambiamento climatico e l'adattamento ad essi” non risulta ancora attivata e le modeste spese certificate sono riferibili al trascinarsi della misura ex 124 del PSR 2007-2013. Si auspica che la gestione delle citate procedure possa consentire un netto avanzamento sia in termini di sostegno reale al tema dell'innovazione e del trasferimento conoscitivo che in termini di irrobustimento della spesa rendicontabile.

## 4.2 Aspetto specifico 1B: in che misura gli interventi del PSR hanno rinsaldato i nessi tra agricoltura, produzione alimentare e silvicoltura, da un lato, e ricerca e innovazione, dall'altro, anche al fine di migliorare la gestione e le prestazioni ambientali?

### 1. Elenco delle Misure che contribuiscono alla FA 1B

La tabella sotto riportata contiene il quadro complessivo delle risorse finanziarie allocate a valere sulle Misure/Sottomisure programmate che contribuiscono in maniera trasversale alle diverse Focus Area del programma inclusa la Focus Area 1B e il relativo stato di attuazione al 31/12/2019 e al 31/12/2020.

Misura/Sottomisura/operazione		Spesa pubblica prevista al 31.12.2019 [Euro]	Spesa pubblica prevista al 31.12.2020 [Euro]	Spesa pubblica certificata al 31/12/2019 [Euro]	Spesa pubblica certificata al 31/12/2020 [Euro]	
M16	16.1	16.1.1 sostegno per la costituzione e la gestione dei GO dei PEI	2.723.803	2.723.803	61.364	480.024
	16.2	16.2.1 Sostegno a progetti pilota e allo sviluppo di nuovi prodotti, pratiche, processi e tecnologie	3.721.528	3.721.528	1.081.394	1.141.970
	16.3	16.3 Sostegno alla cooperazione fra piccoli imprenditori per organizzare processi di lavoro in comune	1.288.907	1.288.907		
	16.4	16.4 - Sostegno per la cooperazione di filiera per la creazione e lo sviluppo di filiere corte e mercati locali	3.194.138	3.194.138		
	16.5	16.5 Sostegno per azioni congiunte per la mitigazione del cambiamento climatico e l'adattamento ad essi	1.713.125	1.713.125	56.835	56.835
	16.8	16.8.1 sostegno alla stesura di piani di gestione forestale o di strumenti equivalenti	3.344.672	3.344.672		
	16.9	16.9.1 sostegno per la diversificazione delle attività agricole in attività riguardanti l'assistenza sanitaria, l'integrazione sociale, l'agricoltura sostenuta dalla comunità e l'educazione ambientale e alimentare				
	16.10	16.10.1 Altri - Valorizzazione delle produzioni agroalimentari	3.640.164	3.640.164		
<b>TOTALE M16</b>		<b>19.626.337</b>	<b>19.626.337</b>	<b>1.199.594</b>	<b>1.678.829</b>	

Al 31.12.2020 le misure indicate in tabella hanno un livello attuativo pari al 8,5% con un incremento rispetto al 31.12.2019 di Euro 479.235 (l'anno precedente era stato di Euro 61.364).

## 2. Quantificazione degli indicatori e fonti dei dati relativi alla FA 1B

CRITERI DI GIUDIZIO	INDICATORI DI RISULTATO	INDICATORI AGGIUNTIVI
Sono state attivate collaborazioni di medio-lungo termine tra gli operatori del sistema produttivo rurale, le istituzioni per la ricerca e l'innovazione in ambito agricolo, agroalimentare e forestale	T2: numero totale di azioni di cooperazione sovvenzionate nel quadro della misura di cooperazione (art.35 Reg.1305/13) (gruppi, reti, poli, progetti pilota)	

L'indicatore di risultato riportato si riferisce a quello proposto all'interno dell'Allegato 11 delle Linee Guida "Assessment of RDP results: how to prepare for reporting on evaluation in 2017". Sulla base dello stato di attuazione al 31.12.2019 le azioni di cooperazione finanziate risultano essere direttamente collegate alla attuazione della Focus Area 3A, pertanto non confortano nel popolamento dell'indicatore riferito alla Focus Area 1B.

## 3. Stato di attuazione e eventuali criticità

La strategia delineata dal PSR Basilicata 2014-2020 per la Priorità 1 ha previsto una combinazione delle Misure 1, 2 e 16 che potenzialmente sono in grado di produrre risultati coerenti rispetto agli obiettivi posti per la Focus Area pertinenti. In particolare, per la Focus Area 1B il contributo indiretto è specificatamente riconducibile alla misura M16 il cui importo è pari a circa il 3% della dotazione totale del PSR in termini di programmazione, pertanto la misura, anche alla luce del suo stato di attuazione descritto nella precedente FA, non potrà fornire impatti particolarmente significativi, tenuto conto del suo carattere di trasversalità rispetto a tutte le altre Priorità e Focus area.

## 4. Conclusioni e raccomandazioni

Così come evidenziato nel rapporto di valutazione dello scorso anno, avendo il programmatore scelto di destinare la misura 16 alla attuazione di tutte le Focus Area del programma in maniera trasversale, unitamente al limitato stato di avanzamento al 31.12.2020 (0,50% sul totale della spesa certificata) impedisce la formulazione di un giudizio valutativo relativamente all'impatto diretto generato dalla misura collegata alla Focus Area 1B.

Si raccomanda, di portare a completamento l'attivazione della misura M16 e le relative sottomisure, che ad oggi non risultano implementate o solo parzialmente implementate, tenendo conto dei nessi tra agricoltura, produzione alimentare e silvicoltura e ricerca e innovazione, nel quadro di miglioramento della gestione e delle prestazioni ambientali.



### 4.3 Aspetto specifico 1C: in che misura gli interventi del PSR hanno favorito l'apprendimento lungo tutto l'arco della vita e la formazione professionale nel settore agricolo e forestale?

#### 1. Elenco delle Misure che contribuiscono alla FA 1C

La tabella sotto riportata contiene il quadro complessivo delle risorse finanziarie allocate a valere sulle Misure/Sottomisure programmate che contribuiscono in maniera trasversale alle diverse Focus Area del programma inclusa la Focus Area 1C e il relativo stato di attuazione al 31/12/2019 e al 31/12/2020.

Misura/Sottomisura/operazione			Spesa pubblica prevista al 31.12.2019 [Euro]	Spesa pubblica prevista al 31.12.2020 [Euro]	Spesa pubblica certificata al 31/12/2019 [Euro]	Spesa pubblica certificata al 31/12/2020 [Euro]
M01	1.1	1.1.1 Sostegno per azioni di informazione professionale e acquisizione di competenze	4.078.869	5.384.106		
	1.2	1.2.1 Attività dimostrative ed azioni di informazione	3.263.095	3.263.095		
	1.3	1.3.1 Scambi interaziendali di breve durata e visite alle aziende agricole e forestali	1.631.547	1.631.547		
	<b>TOTALE M01</b>			<b>8.973.511</b>	<b>10.278.749</b>	

Al 31.12.2020 le misure/sottomisure indicate in tabella hanno un livello attuativo pari a 0.

#### 2. Quantificazione degli indicatori e fonti dei dati relativi alla FA 1C

CRITERI DI GIUDIZIO	INDICATORI DI RISULTATO	INDICATORI AGGIUNTIVI
Numero di persone che hanno beneficiato di attività di formazione/informazione continua nell'ambito del settore agricolo, agroalimentare e forestale	T3: numero di partecipanti alla formazione nell'ambito dell'art.14 del Reg.1305/13	

L'indicatore di risultato riportato si riferisce a quello proposto all'interno dell'Allegato 11 delle Linee Guida "Assessment of RDP results: how to prepare for reporting on evaluation in 2017". Sulla base dello stato di attuazione al 31.12.2020 non risulta possibile il popolamento dell'indicatore individuato. In base a tale circostanza non è possibile trarre alcuna evidenza valutativa.

#### 3. Stato di attuazione ed eventuali criticità

La strategia delineata dal PSR Basilicata 2014-2020 per la Priorità 1 ha previsto una combinazione delle Misure 1, 2 e 16 che potenzialmente sono in grado di produrre risultati coerenti rispetto agli obiettivi posti per la Focus Area pertinenti. In particolare, per la Focus Area 1C il contributo indiretto è specificatamente riconducibile alla sola misura M1 il cui importo è pari a circa l'1,3% della dotazione totale del PSR in termini

di programmazione. La misura M1 al 31.12.2020 non presenta alcuna spesa certificata. In considerazione di tale livello di attuazione e tenuto conto del suo carattere di trasversalità rispetto a tutte le altre Priorità e Focus area, non è possibile trarre alcun contributo in termini di analisi valutativa.

#### **4. Conclusioni e raccomandazioni**

La scelta del programmatore di destinare la misura M1 alla attuazione di tutte le Focus Area del programma in maniera trasversale, unitamente allo stato di avanzamento nullo al 31.12.2020, impedisce la formulazione di un giudizio valutativo relativamente all'impatto diretto generato dalla misura collegata alla Focus Area 1C. Si raccomanda la messa in esecuzione delle procedure più idonee per garantire la celere attuazione della misura, la cui implementazione potrà determinare una ricaduta in termini di accrescimento formativo per il settore agricolo e forestale e favorire il pieno raggiungimento dei target di spesa per la FA 1C.

#### 4.4 Aspetto specifico 2A “Migliorare le prestazioni economiche di tutte le aziende agricole e incoraggiare la ristrutturazione e l’ammodernamento delle aziende agricole, in particolare per aumentare la quota di mercato e l’orientamento al mercato nonché la diversificazione delle attività”

##### 1. Elenco delle Misure che contribuiscono alla FA 2A

La tabella sotto riportata costituisce un quadro riepilogativo delle Misure/Sottomisure programmate in via primaria in corrispondenza della Focus Area 2A e la comparazione del livello di attuazione al 31.12.2019 e al 31.12.2020.

Misura	Sottomisura	Spesa pubblica prevista 2019 [Euro]	Spesa pubblica prevista 2020 [Euro]	Variazione da programma	Spesa pubblica certificata al 31/12/2019 [Euro]	Spesa pubblica certificata al 31/12/2020 [Euro]	Incremento annuale della spesa (%)	Avanzamento della spesa sulla dotazione complessiva (%)
		(a)	(b)	(c=(b-a)/a)	(d)	(e)	(f=(e-d)/e)	(g=e/b)
M01	1.1	652.619	861.457	24,2%				
	1.2	815.774	815.774	0,0%				
	1.3	652.619	652.619	0,0%				
	<i>Totale</i>	<i>2.121.012</i>	<i>2.329.850</i>	<i>9,0%</i>				
M02	2.1	571.042	571.042	0,0%				
	2.3	326.309	-					
	<i>Totale</i>	<i>897.351</i>	<i>571.042</i>	<i>-57,1%</i>				
M04	4.1	34.713.065	34.713.065	0,0%	15.244.483	35.191.308	130,85%	101,38%
	4.2	13.305.937	13.305.937	0,0%				
	4.3.1	16.677.879	16.677.879	0,0%		3.384.173		
	<i>Totale</i>	<i>64.696.881</i>	<i>64.696.881</i>	<i>0,0%</i>	<i>15.244.483</i>	<i>38.575.481</i>	<i>153,05%</i>	<i>59,62%</i>
M06	6.4.2	12.292.627	12.292.627	0,0%	1.313.388	1.313.388		
	<i>Totale</i>	<i>12.292.627</i>	<i>12.292.627</i>	<i>0,0%</i>	<i>1.313.388</i>	<i>1.313.388</i>	<i>0,00%</i>	<i>10,68%</i>
M016	16.1	489.464	489.464	0,0%				
	16.2	652.619	652.619	0,0%		60.575		9,28%
	<i>Totale</i>	<i>1.142.083</i>	<i>1.142.083</i>	<i>0,0%</i>		<i>60.575</i>		<i>4,09%</i>
M21	21.1.1		1.760.000	100,0%		1.478.999		
	21.1.2		11.667.537	100,0%				
	<i>Totale</i>		<i>13.427.537</i>	<i>100,0%</i>		<i>1.478.999</i>		
<b>TOTALE FA 2A</b>		<b>81.149.953</b>	<b>94.460.019</b>	<b>14,1%</b>	<b>16.557.871</b>	<b>41.428.443</b>	<b>150,20%</b>	<b>43,86%</b>

Nel corso del 2020 la spesa pubblica totale programmata nella FA 2A appare significativamente modificata rispetto all’annualità 2019, con un incremento di circa 13 Meuro, imputabili essenzialmente alla previsione aggiuntiva della Misura 21 “Sostegno temporaneo a favore di agricoltori e PMI particolarmente colpiti dalla

*crisi di COVID-19*". L'incremento delle risorse programmate è dunque sostanzialmente connesso alla volontà di intervenire in maniera difensiva delle aziende agricole e degli agriturismi e delle fattorie didattiche e sociali in una fase di potenziale sofferenza economica causata dagli effetti della crisi sanitaria sulle attività imprenditoriali. Tale incremento finanziario, che fa seguito ad un già avvenuta crescita finanziaria del precedente anno, porta in ulteriore rilevanza della Fa sull'intero Programma, transitata dal 8,2% del 2018 al 12,1% del 2019 e al 14,1% del 2020. Complessivamente il valore della FA passa da 81,1 Meuro a 94,6, in ragione dell'incremento dovuto alla M21, nonostante la flessione, di importo contenuto di 0,3 meuro elisi a valere sulla SM 2.3. Internamente alla FA la M04 pesa per l'68,49%, la sottomisura 4.01 da sola per il 37,25%, la M06 per il 13,01% e la M21 per il 14,21, più trascurabili gli apporti delle altre Misure. Relativamente alla spesa è in particolare alla sottomisura 4.01 che è da imputare la gran parte della spesa maturata al 31.12.2020, che complessivamente registra pagamenti per circa 38,5 meuro, equivalenti al 40,4% del totale programmato sulla FA.

## 2. Quantificazione degli indicatori e fonti dei dati relativi alla FA 2A

INDICATORI DI RISULTATO COMUNI	Modalità di calcolo dell'indicatore	Valore al 31/12/2019	Valore al 31/12/2020	Valore al 31/12/2023
T4: % di aziende agricole che fruiscono del sostegno del PSR per investimenti di ristrutturazione e ammodernamento	L'indicatore è quantificato tenendo conto delle aziende agricole beneficiarie di un sostegno per investimenti in ristrutturazione e ammodernamento. La Sottomisura di riferimento è la M4.1. I beneficiari presi in considerazione si riferiscono all'Avviso " <i>Bando sottomisura 4.1 - Investimenti nelle aziende agricole</i> ". Le aziende agricole beneficiarie del Bando a valere sulla sottomisura 4.1 per le quali si registrano pagamenti nel sistema di monitoraggio sono 452. Il totale di aziende agricole regionali è pari a 51.760 (Indicatore di contesto C.17).	0,46	0,87	0,67

## 3. Stato di attuazione e eventuali criticità

L'avanzamento attuativo delle procedure attivate in particolare sulla Misura M04 ha determinato un avanzamento finanziario significativo in termini di spesa certificata, pari a circa 15 meuro. L'attuazione dei bandi pubblicati nelle annualità precedenti, sia con approccio "ordinario" che di filiera, ha pertanto consentito un robusto contributo in termini di incentivi alle imprese (SM 4.1), ma anche in termini di sostegno per gli investimenti infrastrutturali (SM 4.3.1.).

L'effetto della progressione di spesa è poi integrato essenzialmente dalla Misura 21, dunque dagli interventi di urgenza per il contenimento degli effetti sulle imprese della crisi sanitaria, non rilevandosi ulteriori progressi sulle altre Misure, fatta eccezione per un contenuto avanzamento sulla Misura16. Il contributo

della Misura 06 continua a restare invariato nel corso del 2020, atteso che il bando con dotazione di 10 meuro pubblicato nel febbraio 2020 a valere sulla azione della SM 6.4.2 *“Sostegno alla costituzione e sviluppo di agriturismi e fattorie didattiche e sociali”* non ha ancora maturato i tempi per il riconoscimento delle spese dei soggetti beneficiari.

In merito allo stato di avanzamento degli indicatori l'avanzamento registrato nel corso del 2020 a valere sulla Misura 4.1 consente di registrare un evidente progresso in termini di numero di imprese interessate da investimenti di ristrutturazione e ammodernamento, tale circostanza infatti determina un incremento del valore di risultato previsto, che passa dallo 0,46% allo 0,87, di fatto giungendo a superare il valore target al 2023.

## 4. Conclusioni e raccomandazioni

### Conclusioni

Nel corso del 2020 il PSR ha continuato ad incrementare in maniera significativa le risorse programmate sulla FA, in particolare attraverso la previsione della Misura 21 finalizzata al contrasto delle difficoltà subite dalle imprese del settore agricolo per causa della pandemia da Covid. E' a valere sulla M04, in particolare sulla sottomisura 4.1 che incrementa spesa per circa 20 meuro, che si rileva un avanzamento cospicuo in termini di spesa, frutto della esecuzione delle procedure poste in essere nelle precedenti annualità. Anche la SM 4.3.1 registra una crescita che presumibilmente potrà continuare anche alla luce delle ulteriori procedure attivate nelle annualità 2019 e 2020.

Sulla SM6.4.2 continua a risultare al 31.12.2020 solo la spesa di 1,31 meuro riconducibile a “trascinamenti” derivanti dalla misura 311 – Azione A e B del PSR 2007-2013, ad ogni buon conto è prevedibile immaginare che un più deciso incremento della spesa possa in futuro prevedersi in ragione del Bando Misura 6.4.2 *“Sostegno alla costituzione e allo sviluppo di agriturismi e fattorie didattiche”* attivato nel corso del 2019 e non ancora tradotto in azioni operative rendicontabili nel corso del 2020. Si registra una prima registrazione di spesa certificata per la M16 che lascia presupporre una continuità di azione in tale direzione, sebbene complessivamente l'apporto della misura sia poco rilevante per la FA.

Alla luce di quanto complessivamente rilevato si può considerare che la FA registra al 31.12.2020 un buon avanzamento in termini di spesa rispetto alla precedente annualità, raggiungendo un livello percentuale di spesa sulla dotazione complessiva pari al 43,8%, doppiando all'incirca la percentuale registrata l'anno precedente. Tale livello raggiunto pertanto recupera un certo gap realizzativo, incoraggiante non solo per le dimensioni registrate ma anche per la presenza di procedure avviate e non ancora tradotte in esiti finanziari.

### Raccomandazioni

Alla luce di quanto rilevato e, tenuto conto anche di quanto emerso nella precedente Relazione annuale, si considera opportuno raccomandare quanto segue:

- A) continuare ad assicurare uno sforzo di contenimento dei tempi di esecuzione delle procedure di bando, affinché le procedure avviate possano in tempi brevi tradursi in fasi esecutive;
- B) procedere a rendere concreto l'apporto delle Misure che attualmente non alimentano la spesa della FA;
- C) considerare la possibilità di prevedere una modalità di raccolta delle informazioni necessarie per la valutazione degli effetti netti nella fase di presentazione delle domande di ammissione e/o delle domande di pagamento.

#### 4.5 Aspetto specifico 2B “Favorire l’ingresso di agricoltori adeguatamente qualificati nel settore agricolo e, in particolare, il ricambio generazionale”

##### 1. Elenco delle Misure che contribuiscono alla FA 2B

La tabella sotto riportata costituisce un quadro riepilogativo delle Misure/Sottomisure programmate in via primaria in corrispondenza della Focus Area 2B e la comparazione del livello di attuazione al 31.12.2019 e al 31.12.2020.

Misura	Sottomisura	Spesa pubblica prevista 2019 [Euro]	Spesa pubblica prevista 2020 [Euro]	Variazione da programma	Spesa pubblica certificata al 31/12/2019	Spesa pubblica certificata al 31/12/2020 [Euro]	Incremento annuale della spesa (%)	Avanzamento della spesa sulla dotazione complessiva (%)
		(a)	(b)	(c=(b-a)/a)	(d)	(e)	(f=(e-d)/e)	(g=e/b)
M01	1.1	815.774	1.076.821	24,2%				
	1.2	766.827	766.827	0,0%				
	1.3	244.732	244.732	0,0%				
	<b>Totale</b>	<b>1.827.333</b>	<b>2.088.381</b>	<b>12,5%</b>				
M02	2.1	571.042	571.042	0,0%				
	<b>Totale</b>	<b>571.042</b>	<b>571.042</b>	<b>0,0%</b>				
M04	4.1	25.563.606	25.563.606	0,0%	8.193.435	8.187.844	-0,07%	32,03%
	4.2	1.296.034	1.296.034	0,0%				
	<b>Totale</b>	<b>26.859.641</b>	<b>26.859.641</b>	<b>0,0%</b>	<b>8.193.435</b>	<b>8.187.844</b>	<b>-0,07%</b>	<b>30,48%</b>
M06	6.1	38.341.364	38.341.364	0,0%	27.227.359	32.789.358	20,43%	85,52%
	<b>Totale</b>	<b>38.341.364</b>	<b>38.341.364</b>	<b>0,0%</b>	<b>27.227.359</b>	<b>32.789.358</b>	<b>20,43%</b>	<b>85,52%</b>
M016	16.2	163.155	163.155	0,0%				
	<b>Totale</b>	<b>163.155</b>	<b>163.155</b>	<b>0,0%</b>				
<b>TOTALE FA 2B</b>		<b>67.762.534</b>	<b>68.023.582</b>	<b>0,4%</b>	<b>35.420.794</b>	<b>40.977.201</b>	<b>15,69%</b>	<b>60,24%</b>

La riprogrammazione delle risorse finanziarie del programma operata nel 2020 incide in maniera contenuta sulla dotazione assegnata alla FA 2B, che viene incrementata di circa 0,25 meuro in ragione delle modifiche operate sulla M01. In termini di avanzamento nel corso del 2020 l’unico apporto, decisamente significativo, è attribuibile alla M06, misura che fornisce il maggior contributo alla FA e che si incrementa di circa 5,5 meuro in termini di pagamenti. Al 31.12.2020 l’avanzamento complessivo della FA2B è pari al 60,24% della dotazione totale prevista, contro il 52,7% registrato al 2019.

## 2. Quantificazione degli indicatori e fonti dei dati relativi alla FA 2B

INDICATORI DI RISULTATO COMUNI	Modalità di calcolo dell'indicatore	Valore al 31/12/2019	Valore al 31/12/2020	Valore al 31/12/2023
T5: % di aziende agricole che attuano un piano di sviluppo/ investimento per i giovani agricoltori con il sostegno del PSR	L'indicatore è quantificato tenendo conto delle aziende agricole beneficiarie di un sostegno per l'avviamento di attività imprenditoriali di giovani agricoltori. La Sottomisura di riferimento è la M6.1. I beneficiari presi in considerazione si riferiscono all'Avviso "Incentivi per la costituzione di nuove aziende agricole da parte di giovani agricoltori". Le aziende agricole beneficiarie del Bando a valere sulla sottomisura M6.1 per le quali si registrano pagamenti nel sistema di monitoraggio sono pari a 539. Il totale di aziende agricole regionali è pari a 51.760 (Indicatore di contesto C.17).	0,94	1,04	1,23

## 3. Stato di attuazione ed eventuali criticità

L'avanzamento della FA2B nel corso del 2019 è essenzialmente frutto dell'avanzamento in termini di spesa della sottomisura 6.1 "Incentivi per la costituzione di nuove aziende agricole da parte di giovani agricoltori", che ha prodotto un significativo avanzamento di spesa portandosi a 32,7 meuro (+5,5 meuro rispetto al 2019) in forza del progressivo riconoscimento di costi relativi alle operazioni candidate sul bando ex DGR n. 427/2016, pubblicato nel 2016 ed organizzato in due finestre (annualità 2016 e 2017), e sul bando attivato con DGR n. 314/2018, relativo all'annualità 2018.

Non muta il valore complessivo della spesa rendicontata sulla Misura 04, sostanzialmente ferma al riconoscimento di costi relativi ad operazioni trascinate dalla precedente programmazione.

Le altre Misure che contribuiscono alla FA, ovvero M01, M02 ed M16, restano ferme a zero, il loro contributo in ogni caso resta marginale in termini di dimensionamento finanziario.

Relativamente allo stato di avanzamento dell'indicatore di riferimento T5 (% di aziende agricole che attuano un piano di sviluppo/investimento per i giovani agricoltori con il sostegno del PSR), alla luce della performance maturata dalla SM 6.1, si registra al 31.12.2020 una crescita che porta il valore alla percentuale del 1,04 e che approssima ulteriormente il dato al valore target (1,23) secondo una progressione che può essere considerata in linea con lo stato di attuazione del Programma.

## 4. Conclusioni e raccomandazioni

### Conclusioni



La FA denota un livello di avanzamento finanziario positivo e complessivamente una percentuale di spesa sulla dotazione complessiva che ha raggiunto il 60,24%, mentre lo stato attuale dell'indicatore mostra un livello di raggiungimento equivalente a circa il 84,5% del target previsto, in ragione di un ulteriore incremento del numero di aziende agricole che hanno adottato politiche di ricambio generazionale e dunque di un buon risultato della Misura che favorisce l'insediamento di giovani agricoltori.

Alla luce delle procedure attivate sulle due sottomisure più significative, SM4.1 e SM6.1, in termini di rilevanza attuativa, si può considerare plausibile che possa attendersi un ulteriore trend di crescita in termini di esecuzione e di spesa, con la conferma della condizione ovvia che le azioni attuative e le connesse procedure amministrative di rendicontazione non incontrino ostacoli.

### **Raccomandazioni**

Alla luce di quanto rilevato e, tenuto conto anche di quanto raccomandato nella precedente Relazione annuale, si considera opportuno raccomandare quanto segue:

- A) determinare le condizioni per contenere i tempi di esecuzione delle procedure di bando in corso;
- B) agevolare il processo di attuazione delle operazioni al fine di accelerare il processo di rendicontazione della spesa;
- C) procedere a rendere concreto l'apporto delle Misure che attualmente non alimentano la spesa della FA;
- D) verificare la possibilità di adottare modalità di raccolta delle informazioni necessarie per la valutazione degli effetti netti nella fase di presentazione delle domande di ammissione e/o delle domande di pagamento.

#### 4.6 Aspetto specifico 3A *“Migliorare la competitività dei produttori primari integrandoli meglio nella filiera agroalimentare attraverso i regimi di qualità, la creazione di un valore aggiunto per i prodotti agricoli, la promozione dei prodotti nei mercati locali, le filiere corte, le associazioni e organizzazioni di produttori e le organizzazioni interprofessionali”*

##### 1. Elenco delle Misure che contribuiscono alla FA 3A

La tabella sotto riportata costituisce un quadro riepilogativo delle Misure/Sottomisure programmate in via primaria in corrispondenza della Focus Area 3A e la comparazione del livello di attuazione al 31.12.2019 e al 31.12.2020.

Misura	Sottomisura	Spesa pubblica prevista 2019 [Euro]	Spesa pubblica prevista 2020 [Euro]	Variazione da programma	Spesa pubblica certificata al 31/12/2019	Spesa pubblica certificata al 31/12/2020 [Euro]	Incremento annuale della spesa (%)	Avanzamento della spesa sulla dotazione complessiva (%)
		(a)	(b)	(c)=(b-a)/a	(d)	(e)	(f)=(e-d)/e	(g=e/b)
M01	1.1	163.155	215.364	24,2%				
	1.2	163.155	163.155	0,0%				
	1.3	81.577	81.577	0,0%				
	<i>Totale</i>	<i>407.887</i>	<i>460.096</i>	<i>11,3%</i>				
M02	2.1	244.732	244.732	0,0%				
	<i>Totale</i>	<i>244.732</i>	<i>244.732</i>	<i>0,0%</i>				
M03	3.1	1.631.547	931.547	-75,1%	238.489	339.927	42,53%	36,49%
	3.2	4.078.868	4.778.868	14,6%	989.490	1.399.674	41,45%	29,29%
	<i>Totale</i>	<i>5.710.416</i>	<i>5.710.416</i>	<i>0,0%</i>	<i>1.227.979</i>	<i>1.739.601</i>	<i>41,66%</i>	<i>30,46%</i>
M04	4.1	11.450.306	11.450.306	0,0%				0,00%
	4.2	28.833.520	28.833.520	0,0%	10.303.848	15.662.002	52,00%	54,32%
	4.3.1	14.285.546	14.285.546	0,0%	13.468.061	18.042.993	33,97%	126,30%
	<i>Totale</i>	<i>54.569.372</i>	<i>54.569.372</i>	<i>0,0%</i>	<i>23.771.908</i>	<i>33.704.995</i>	<i>41,78%</i>	<i>61,77%</i>
M09	9.1	1.200.000	1.200.000	0,0%		263.810		21,98%
	<i>Totale</i>	<i>1.200.000</i>	<i>1.200.000</i>	<i>0,0%</i>	<i>0</i>	<i>263.810</i>		<i>21,98%</i>
M16	16.1	958.241	958.241	0,0%	61.364		-100,00%	0,00%
	16.2	1.437.362	1.437.362	0,0%	1.081.394	480.024	-55,61%	33,40%
	16.4	3.194.138	3.194.138	0,0%		1.081.394		33,86%
	16.0	3.640.164	3.640.164	0,0%				0,00%
	<i>Totale</i>	<i>9.229.904</i>	<i>9.229.904</i>	<i>0,0%</i>	<i>1.142.759</i>	<i>1.561.419</i>	<i>36,64%</i>	<i>16,92%</i>
<b>TOTALE FA 3A</b>		<b>71.362.312</b>	<b>71.414.521</b>	<b>0,1%</b>	<b>26.142.646</b>	<b>37.269.825</b>	<b>42,56%</b>	<b>52,19%</b>

La FA3A vede un plafond finanziario leggermente superiore all'anno precedente (+0,1%), tuttavia non sono mancate le azioni di riprogrammazione della spesa. In particolare, mediante una decurtazione della Sotto Misura 3.1 (- 75%) a favore della Sotto Misura 3.2 (+14,6%), e della Misura 1.1 (+24,2%)

## 2. Quantificazione degli indicatori e fonti dei dati relativi alla FA 3A

INDICATORI DI RISULTATO COMUNI	Modalità di calcolo dell'indicatore	Valore al 31/12/2019	Valore al 31/12/2020	Valore al 31/12/2023
T6: percentuale di aziende agricole che ricevono un sostegno per la partecipazione a regimi di qualità, mercati locali e filiere corte, nonché ad associazioni/organizzazioni di produttori	L'indicatore è quantificato tenendo conto delle aziende agricole beneficiarie di un sostegno per l'adesione a regimi di qualità. Le misure di riferimento sono: la M3.1, la M9, la M16.4. I beneficiari presi in considerazione, per i quali si registrano pagamenti nel sistema di monitoraggio, si riferiscono alla Misura M3 (394) e alla Misura M9.1 (63). Il totale di aziende agricole regionali è pari a 51.760 (Indicatore di contesto C.17).	0,76	0,88	0,68

## 3. Stato di attuazione ed eventuali criticità

La FA è rimasta pressoché invariata nel budget complessivo, del resto già decurtato nel 2019, è stata tuttavia operata una rimodulazione interna dalla Sotto Misura 3.1 a favore delle Sotto Misure 1.1 e 3.2.

## 4. Conclusioni e raccomandazioni

### Conclusioni

Lo stato di avanzamento della spesa in generale ha fatto registrare nel 2020 un ulteriore notevole passo in avanti (+ 52,19%) che va a sommarsi al buon risultato del 2019 (+ 36,73%), grazie ad un avanzamento rispetto all'anno precedente del 42,56%. La spesa certificata a fine 2020 risulta pari a 37.269.825 Euro. Il contributo più rilevante è stato assicurato ancora una volta dalla Misura 04 "Investimenti in immobilizzazioni materiali", che ha raggiunto circa il 62% della spesa prevista sul totale della dotazione finanziaria di pertinenza, ma anche la Misura 03 sui Regimi di qualità dei prodotti agricoli ed alimentari ha cominciato finalmente a girare ed anche se con una dotazione di gran lunga più modesta ha raggiunto un avanzamento del 30,4% con un miglioramento del 41,66% rispetto al 2019.

All'ottimo risultato raggiunto nell'anno ha contribuito in particolare la Sottomisura 4.2 "Sostegno a investimenti a favore della trasformazione/commercializzazione e/o dello sviluppo dei prodotti agricoli", tanto nella forma "Ordinaria" che "Filiera" che ha raggiunto oltre il 55% della cospicua dotazione finanziaria prevista, mentre la Misura 4.3.1 a "Sostegno per investimenti in infrastrutture necessarie all'accesso ai terreni agricoli e forestali" è andata addirittura in overbooking (+126%) rispetto all'importante dotazione prevista.

In conclusione possiamo affermare che lo stato di esecuzione del Programma sulla FA ha confermato anche nel 2020 ottime performances sull'avanzamento di spesa complessivo.

Il valore dell'indicatore di risultato R4/T6 pari a 0,88 era già superiore al valore target fissato a dicembre 2023 (0,68) nel 2019 e lo ha ulteriormente superato, confermando l'ottimo andamento complessivo della FA.

### **Raccomandazioni**

Si raccomanda di proseguire il cammino intrapreso e in ogni caso si considera opportuno raccomandare quanto segue:

- A) di intraprendere l'attuazione di tutte le Misure ed in particolare della M01 e M02;

#### 4.7 Aspetto specifico 3B “Sostenere la prevenzione e la gestione dei rischi aziendali”

##### 1. Elenco delle Misure che contribuiscono alla FA 3B

La tabella sotto riportata costituisce un quadro riepilogativo delle Misure/Sottomisure programmate in via primaria in corrispondenza della Focus Area 3B e la comparazione del livello di attuazione al 31.12.2019 e al 31.12.2020.

Misura	Sottomisura	Spesa pubblica prevista 2019 [Euro]	Spesa pubblica prevista 2020 [Euro]	Variazione da programma	Spesa pubblica certificata al 31/12/2019	Spesa pubblica certificata al 31/12/2020 [Euro]	Incremento annuale della spesa (%)	Avanzamento della spesa sulla dotazione complessiva (%)
		(a)	(b)	(c=(b-a)/a)	(d)	(e)	(f=(e-d)/e)	(g=e/b)
M01	1.1	244.732	323.046	24,2%				
	<i>Totale</i>	<i>244.732</i>	<i>323.046</i>	<i>24,2%</i>				
M05	5.1	4.894.642	3.694.642	-32,5%				
	5.2	6.526.190	7.726.190	15,5%	937.435	2.274.241	142,60%	29,44%
	<i>Totale</i>	<i>11.420.832</i>	<i>11.420.832</i>	<i>0,0%</i>	<i>937.435</i>	<i>2.274.241</i>	<i>142,60%</i>	<i>19,91%</i>
M16	16.2	652.619	652.619	0,0%				
	<i>Totale</i>	<i>652.619</i>	<i>652.619</i>	<i>0,0%</i>				
<b>TOTALE FA 3B</b>		<b>12.318.183</b>	<b>12.396.497</b>	<b>100,0%</b>	<b>937.435</b>	<b>2.274.241</b>	<b>142,60%</b>	<b>18,35%</b>

##### 2. Quantificazione degli indicatori e fonti dei dati relativi alla FA 3B

INDICATORI DI RISULTATO COMUNI	Modalità di calcolo dell'indicatore	Valore al 31/12/2019	Valore al 31/12/2020	Valore al 31/12/2023
T7: Percentuale di aziende agricole che ricevono un sostegno per la gestione dei rischi	La quantificazione dell'indicatore dovrebbe tener conto delle aziende agricole beneficiarie di un sostegno per investimenti in azioni di prevenzione. La Sottomisura di riferimento è la M5.1 che al 31/12/2020 non presenta dati monitorati.	-	-	0,35

##### 3. Stato di attuazione ed eventuali criticità

Lo stato di avanzamento delle Misure connesse alla FA finalmente ha avuto un incremento ragguardevole (+18,35), grazie in particolare alla Misura 5.2 “Sostegno per investimenti per il ripristino di terreni agricoli e del potenziale produttivo agricolo danneggiato”, crescita di oltre il 142% rispetto al 2019.

Per il resto il contributo delle altre Misure 1.1 “Sostegno per azioni di formazione professionale e acquisizione di competenza” e 16.2 “Sostegno a progetti pilota e allo sviluppo di nuovi prodotti, pratiche, processi e tecnologie” per quanto ininfluenza in termini complessivi è ancora nullo.

Si evidenzia la carenza dei dati dell'indicatore T7, il cui valore target è stato fissato a 0,35 al 2023.

## 4. Conclusioni e raccomandazioni

### Conclusioni

La FA pur avendo un valore complessivo abbastanza modesto finanziariamente (1,8%), finalmente ha fatto registrare un avanzamento significativo.

Tuttavia, ciò è stato frutto esclusivamente dell'avanzamento prodigioso della Sottomisura 5.2, mentre le altre Sotto Misure concernenti la FA 1.1 e 16.2 sono sempre ferme. L'indicatore T7 non è ancora quantificabile, nonostante un significativo aumento della spesa, tuttavia realizzato su una sola Misura (M05) della FA.

### Raccomandazioni

Si raccomanda quanto segue:

- A) di proseguire con decisione nel processo di attuazione delle operazioni messe in campo, in particolare sulla 5.2 che potrà continuare a garantire un avanzamento complessivo e significativo della spesa;
- B) di attivare quanto prima la Sotto Misura 5.1 per il "Sostegno agli investimenti nelle azioni preventive volte a ridurre le conseguenze di probabili calamità naturali" pur ridimensionata, avendo subito una riprogrammazione (-32,5%) e le Sotto Misure 1.1 e 16.2;

#### 4.8 Aspetto specifico 4A *“Salvaguardia, ripristino e miglioramento della biodiversità, compreso nelle zone Natura 2000 e nelle zone soggette a vincoli naturali o ad altri vincoli specifici, nell'agricoltura ad alto valore naturalistico, nonché dell'assetto paesaggistico dell'Europa”*

##### 1. Elenco delle Misure che contribuiscono alla FA 4A

La tabella sotto riportata costituisce un quadro riepilogativo delle Misure/Sottomisure programmate in via primaria in corrispondenza della Focus Area 4A e la comparazione del livello di attuazione al 31.12.2019 e al 31.12.2020.

Misura	Sottomisura	Spesa pubblica prevista 2019 [Euro]	Spesa pubblica prevista 2020 [Euro]	Variazione da programma	Spesa pubblica certificata al 31/12/2019	Spesa pubblica certificata al 31/12/2020 [Euro]	Incremento annuale della spesa (%)	Avanzamento della spesa sulla dotazione complessiva (%)
		(a)	(b)	(c)=(b-a)/a	(d)	(e)	(f)=(e-d)/e	(g=e/b)
M01	1.1	244.732	323.046	24,2%				
	1.2	81.577	81.577	0,0%				
	1.3	40.789	40.789	0,0%				
	<i>Totale</i>	<i>367.098</i>	<i>445.412</i>	<i>17,6%</i>				
M02	2.1	244.732	244.732	0,0%				
	2.3	326.309	-					
	<i>Totale</i>	<i>571.042</i>	<i>244.732</i>	<i>-133,3%</i>				
M04	4.4	978.928	978.928	0,0%	290.218	290.218	0,00%	29,65%
	<i>Totale</i>	<i>978.928</i>	<i>978.928</i>	<i>0,0%</i>	<i>290.218</i>	<i>290.218</i>	<i>0,00%</i>	<i>29,65%</i>
M08	8.1.1	1.626.565	12.912.159	87,4%	31.200	31.200	0,00%	0,24%
	8.1.2	1.650.760	-					
	8.2	203.943	203.943	0,0%				
	8.3	3.118.197	1.438.825	-116,7%	1.438.825	1.438.825	0,00%	100,00%
	8.4	11.420.832	5.420.832	-110,7%				
	8.5	40.030.808	25.562.365	-56,6%	8.845.309	9.500.533	7,41%	37,17%
	8.6	815.774	815.774	0,0%				0,00%
<i>Totale</i>	<i>58.866.879</i>	<i>46.353.898</i>	<i>-27,0%</i>	<i>10.315.335</i>	<i>10.970.559</i>	<i>6,35%</i>	<i>23,67%</i>	
M10	10.1 trasc	15.799.581	14.720.881	-7,3%	18.718.421	19.592.532	4,67%	133,09%
	10.1.1							
	10.1.2	603.849	603.849	0,0%				
	10.1.3	2.438.788	2.438.788	0,0%	272.367	280.227	2,89%	11,49%
	10.1.4	0						
	10.2	2.447.321	2.447.321	0,0%	153.565	433.048	182,00%	17,69%
	<i>Totale</i>	<i>21.289.539</i>	<i>20.210.839</i>	<i>-5,3%</i>	<i>19.144.353</i>	<i>20.305.807</i>	<i>6,07%</i>	<i>100,47%</i>

M11	11.1	23.553.294	23.553.294	0,0%	18.898.334	19.826.423	4,91%	84,18%
	11.2	23.472.079	23.472.079	0,0%	46.250.054	66.355.659	43,47%	282,70%
	<i>Totale</i>	<i>47.025.373</i>	<i>47.025.373</i>	<i>0,0%</i>	<i>65.148.388</i>	<i>86.182.082</i>	<i>32,29%</i>	<i>183,27%</i>
M12	12.1	3.199.059	3.199.059	0,0%				
	12.2	2.035.631	1.553.962	-31,0%				
	<i>Totale</i>	<i>5.234.690</i>	<i>4.753.021</i>	<i>-10,1%</i>				
M13	13.1	27.899.460	27.899.460	0,0%	17.437.823	25.168.541	44,33%	90,21%
	<i>Totale</i>	<i>27.899.460</i>	<i>27.899.460</i>	<i>0,0%</i>	<i>17.437.823</i>	<i>25.168.541</i>	<i>44,33%</i>	<i>90,21%</i>
M16	16.1	326.309	326.309	0,0%				
	16.8	3.263.095	3.263.095	0,0%				
	<i>Totale</i>	<i>3.589.404</i>	<i>3.589.404</i>	<i>0,0%</i>				
<b>TOTALE FA 4A</b>		<b>165.822.413</b>	<b>151.501.068</b>	<b>-9,5%</b>	<b>112.336.117</b>	<b>142.917.206</b>	<b>27,22%</b>	<b>94,33%</b>

## 2. Quantificazione degli indicatori e fonti dei dati relativi alla FA 4A

INDICATORI DI RISULTATO COMUNI	Modalità di calcolo dell'indicatore	Valore al 31/12/2019	Valore al 31/12/2020	Valore al 31/12/2023
T8: percentuale di foreste/altre superfici boschive oggetto di contratti di gestione a sostegno della biodiversità (aspetto specifico 4A)	L'indicatore è quantificato tenendo conto degli interventi realizzati a valere sulle Sottomisure M8.5 e M12.2. La superficie relativa a foreste o altre superfici boschive oggetto di intervento a valere sulla Sottomisura M8.5 per la quale risultano registrati pagamenti all'interno del sistema di monitoraggio è pari a 41.695,36 ettari. La superficie totale delle foreste o altre superfici boschive è pari a 355.400 ettari (Indicatore di contesto C.29). Per la Sottomisura 12.2 non si registrano interventi.	11,58	11,73	33,02
T9: percentuale di terreni agricoli oggetto di contratti di gestione a sostegno della biodiversità e/o dei paesaggi (aspetto specifico 4A)	La superficie relativa a terreni agricoli oggetto di contratti di gestione a sostegno della biodiversità e/o dei paesaggi a valere sulle Sottomisure M10.1.1, M11.1 e M11.2 per la quale risultano registrati pagamenti all'interno del sistema di monitoraggio è pari a 113.797,79 ettari. La superficie agricola totale è pari a 519.130 ettari (Indicatore di contesto C.18).	21,92	13,69	14,01



### 3. Stato di attuazione ed eventuali criticità

Con un avanzamento complessivo del 94,33% (+27,22 rispetto al 2019), la FA si avvia al completamento della spesa prevista.

Come nel passato le Misure che maggiormente hanno contribuito a questo importante risultato sono la M10, la M11 e la M13.

### 4. Conclusioni e raccomandazioni

#### Conclusioni

La spesa effettuata al 31.12.2020 è stata pari a 142.917.206 ed ha quasi esaurito il plafond disponibile (151.501.068 Euro).

Le misure che hanno maggiormente inciso sull'avanzamento sono la M08 con 10.970.559 Euro (+6,35%), la M10 20.305.807 (6,07%) la M11 86.082.182 Euro (32,29%), la M13 25.168.541 Euro (44,29%), mentre la M01, M02, M04, M12 e M16 sono rimaste ferme o non sono partite. Si tratta di Misure per lo più marginali in termini finanziari, ma altrettanto utili al raggiungimento di tutti gli obiettivi della FA. Non dubitiamo che essendo in molti casi avviate le procedure attuative si potranno raggiungere anche i risultati di spesa sperati completando così tanto quantitativamente quanto qualitativamente l'andamento della FA.

Da notare inoltre come hanno contribuito in maniera rilevante all'avanzamento della FA le misure a superficie, in grado di contribuire ai valori della biodiversità, naturalistici e paesaggistici.

Per quanto attiene l'andamento degli indicatori i dati sono contrastanti.

Per l'indicatore T8 (percentuale di foreste/altre superfici boschive oggetto di contratti di gestione a sostegno della biodiversità), di fatto è rimasto invariato rispetto al 2019, facendo registrare un lievissimo incremento, da 11,58% (2019) a 11,73% (2020), ma ancora lontano dal target sia pure ridimensionato e fissato a 33,02% nel 2023.

Mentre per quanto riguarda l'indicatore T9 (percentuale di terreni agricoli oggetto di contratti di gestione a sostegno della biodiversità e/o dei paesaggi), esso ha fatto registrare addirittura un decremento rispetto al 2019, da 21,62 a 13,92 nel 2020. **Tuttavia occorre segnalare che il dato non è definitivo, poiché sottoposto alle verifiche dei pagamenti in corso con Agea.**

#### Raccomandazioni

Si considera opportuno raccomandare quanto segue:

- A) dare seguito alle procedure di attivazione delle misure (1, 2, 4, 12 e 16);
- B) considerare, in linea con quanto già indicato negli anni precedenti, l'opportunità di attivazione di strumenti di analisi e rilevazione che siano in grado di restituire elementi informativi sulle variazioni territoriali in materia di biodiversità ed evoluzione naturalistica e paesaggistica.

#### 4.9 Aspetto specifico 4B “Migliore gestione delle risorse idriche, compresa la gestione dei fertilizzanti e dei pesticidi”

##### 1. Elenco delle Misure che contribuiscono alla FA 4B

La tabella sotto riportata costituisce un quadro riepilogativo delle Misure/Sottomisure programmate in via primaria in corrispondenza della Focus Area 4B e la comparazione del livello di attuazione al 31.12.2019 e al 31.12.2020.

Misura	Sottomisura	Spesa pubblica prevista 2019 [Euro]	Spesa pubblica prevista 2020 [Euro]	Variazione da programma	Spesa pubblica certificata al 31/12/2019	Spesa pubblica certificata al 31/12/2020 [Euro]	Incremento annuale della spesa (%)	Avanzamento della spesa sulla dotazione complessiva (%)
		(a)	(b)	(c)=(b-a)/a	(d)	(e)	(f)=(e-d)/e	(g=e/b)
M01	1.1	407.887	538.411	24,2%				
	1.2	244.732	244.732	0,0%				
	1.3	81.577	81.577	0,0%				
	<i>Totale</i>	<i>734.196</i>	<i>864.720</i>	<i>15,1%</i>				
M02	2.1	163.155	163.155	0,0%				
	2.3	326.309	-					
	<i>Totale</i>	<i>489.464</i>	<i>163.155</i>	<i>-200,0%</i>				
M10	10.1.1	10.329.707	9.624.457	-7,3%	1.403.854	2.146.326	52,89%	22,30%
	10.1.2	394.794	394.794	0,0%				
	10.1.3	1.594.470	1.594.470	0,0%				
	10.2	1.794.702	1.794.702	0,0%				
	<i>Totale</i>	<i>14.113.673</i>	<i>13.408.423</i>	<i>-5,3%</i>	<i>1.403.854</i>	<i>2.146.326</i>	<i>52,89%</i>	<i>16,01%</i>
M11	11.1	6.812.233	6.812.233	0,0%				
	11.2	12.766.336	12.766.336	0,0%				
	<i>Totale</i>	<i>19.578.569</i>	<i>19.578.569</i>	<i>0,0%</i>				
<b>TOTALE FA 4B</b>		<b>34.915.903</b>	<b>34.014.867</b>	<b>-2,6%</b>	<b>1.403.854</b>	<b>2.146.326</b>	<b>52,89%</b>	<b>6,31%</b>

##### 2. Quantificazione degli indicatori e fonti dei dati relativi alla FA 4B

INDICATORI DI RISULTATO COMUNI	Modalità di calcolo dell'indicatore	Valore al 31/12/2019	Valore al 31/12/2020	Valore al 31/12/2023
T10: percentuale di terreni agricoli oggetto di contratti di gestione volti a migliorare la gestione idrica (aspetto specifico)	L'indicatore è quantificato tenendo conto della superficie di terreni agricoli oggetto di contratti di gestione volti a migliorare la gestione idrica, pari a 1.674,32 ettari, a valere sulla Sottomisura, M10.1.4.	0,32	6,01	15,06

4B)				
T11: percentuale di terreni boschivi oggetto di contratti di gestione volti a migliorare la gestione idrica (aspetto specifico 4B)		-	-	-

### 3. Stato di attuazione ed eventuali criticità

Lo stato di avanzamento delle Misure connesse alla FA è ancora molto basso (6,31), ma ha fatto registrare complessivamente una progressione del 52,89% rispetto al 2019.

Ne consegue un significativo avanzamento dell'indicatore T10 rispetto al target fissato a 15,06% nel 2023 che potrebbe essere raggiunto. Da segnalare che **il valore dell'indicatore potrebbe ancora variare a seguito delle verifiche in corso ad Agea.**

Si evidenzia inoltre la carenza dei dati legati all'indicatore T11.

### 4. Conclusioni e raccomandazioni

#### Conclusioni

La spesa prodotta nel 2020 deriva interamente dalla SM10.1.1 produzione Integrata (2.146.326 Euro) che ottiene sempre grande successo da parte dei beneficiari, sono state presentate 404 domande, di cui 191 ammesse e finanziate.

Per il resto tutte le altre Misure non hanno fatto registrare alcun avanzamento, ma occorre rilevare che la Sottomisura 11.2 Produzione biologica è stata attivata con successo e genererà effetti positivi nell'immediato futuro, non solo in campo finanziario, ma anche sulla gestione generale delle risorse idriche.

Per quanto riguarda gli indicatori, sono disponibili solo i dati provvisori riferiti all'indicatore T10 (percentuale di terreni agricoli oggetto di contratti di gestione volti a migliorare la gestione idrica) il cui valore è decisamente aumentato rispetto all'anno precedente, rendendo di fatto il target raggiungibile.

#### Raccomandazioni

Si invita l'AdG ad accelerare sulla messa in esecuzione delle Misure 01 e 02 a sostegno dalla FA, ancora ferme in termini di spesa.

#### 4.10 Aspetto specifico 4C "Prevenzione dell'erosione dei suoli e migliore gestione degli stessi"

##### 1. Elenco delle Misure che contribuiscono alla FA 4C

La tabella sotto riportata costituisce un quadro riepilogativo delle Misure/Sottomisure programmate in via primaria in corrispondenza della Focus Area 4C e la comparazione del livello di attuazione al 31.12.2019 e al 31.12.2020.

Misura	Sottomisura	Spesa pubblica prevista 2019 [Euro]	Spesa pubblica prevista 2020 [Euro]	Variazione da programma	Spesa pubblica certificata al 31/12/2019	Spesa pubblica certificata al 31/12/2020 [Euro]	Incremento annuale della spesa (%)	Avanzamento della spesa sulla dotazione complessiva (%)
		(a)	(b)	(c=(b-a)/a)	(d)	(e)	(f=(e-d)/e)	(g=e/b)
M01	1.1	244.732	323.046	24,2%				
	1.2	81.577	81.577	0,0%				
	1.3	40.789	40.789	0,0%				
	<i>Totale</i>	367.098	445.412	17,6%				
M02	2.1	163.155	163.155	0,0%				
	2.3	326.309						
	<i>Totale</i>	489.464	163.155	-200,0%				
M08	8.1				2.340	4.598	96,51%	
	8.2	203.943	203.943	0,0%				
	8.3	3.220.405						
	<i>Totale</i>	3.424.348	203.943	-1579,1%	4.598	4.598	0,00%	2,25%
M10	10.1.1	25.134.764	23.418.714	-7,3%	1.605.430	5.495.891	242,33%	23,47%
	10.1.2	960.633	960.633	0,0%				
	10.1.3	3.879.746	3.879.746	0,0%	19.565	82.540	321,88%	2,13%
	10.1.4	15.581.277	19.081.277	18,3%	12.503.143	18.364.479	46,88%	96,24%
	<i>Totale</i>	45.556.421	47.340.371	3,8%	14.128.138	23.942.910	69,47%	50,58%
M11	11.1	6.812.233	6.812.233	0,0%				
	11.2	12.766.336	12.766.336	0,0%				
	<i>Totale</i>	19.578.569	19.578.569	0,0%				
M16	16.1	81.577	81.577	0,0%				
	16.2	815.774	815.774	0,0%				
	16.5	897.351	897.351	0,0%	56.835	56.835	0,00%	6,33%
	16.8	81.577	81.577	0,0%				
	<i>Totale</i>	1.876.280	1.876.280	0,0%	56.835	56.835	0,00%	3,03%
<b>TOTALE FA 4C</b>		<b>71.292.180</b>	<b>69.607.730</b>	<b>-2,4%</b>	<b>14.189.571</b>	<b>24.004.343</b>	<b>69,17%</b>	<b>34,49%</b>

## 2. Quantificazione degli indicatori e fonti dei dati relativi alla FA 4C

INDICATORI DI RISULTATO COMUNI	Modalità di calcolo dell'indicatore	Valore al 31/12/2019	Valore al 31/12/2020	Valore al 31/12/2023
T12: % di terreni agricoli oggetto di contratti di gestione volti a migliorare la gestione del suolo (contribuito primario Operazione 10.1.02)	L'indicatore è quantificato tenendo conto della superficie dei terreni agricoli oggetto di contratti di gestione volti a migliorare la gestione del suolo e/o prevenire l'erosione del suolo a valere sulla Sottomisure M8.1, M8.2, M10.1.1, M10.1.4, M11.1 e M11.2 pari a 37.862,6 ettari. La superficie agricola totale è pari a 519.130 ettari.	7,29	9,89	14,98

## 3. Stato di attuazione ed eventuali criticità

La FA ha conseguito un avanzamento complessivo del 34,49% (+69,19% rispetto al 2019) corrispondenti a Euro 24.004.343. L'avanzamento è stato conseguito quasi esclusivamente dalla Misura M10 ed in maniera più esigua dalla M8 e dalla M16. Mentre le altre Misure che contribuiscono alla FA sono rimaste inattive, anche se per la M11 vale quanto già detto per la FA 4B.

## 4. Conclusioni e raccomandazioni

### Conclusioni

Lo stato di avanzamento della FA 4C deriva quasi esclusivamente dalla M10, in particolare SM 10.1.1 e SM10.1.4 ed in maniera più esigua dalla SM 10.1.3. Le altre SM contribuiscono in maniera relativa o sono ancora ferme. L'indicatore di risultato T12 (*% di terreni agricoli oggetto di contratti di gestione volti a migliorare la gestione del suolo*) è aumentato di oltre due punti raggiungendo il valore di 9,89%, rendendo così raggiungibile il target fissato al 2023 e pari a 14,98%.

**Si segnala che il valore dell'indicatore T12 non è definitivo e potrebbe subire variazioni a seguito delle verifiche in corso ad Agea.**

### Raccomandazioni

Il livello complessivo della spesa, come raccomandato ne 2019, è cresciuto notevolmente, raggiungendo il 34,49% raddoppiando il livello del 2019 (17,07%).

Tuttavia, si raccomanda un'accelerazione complessiva di tutte le Misure che interessano la FA ed in particolare della Misura 8, che pur avendo un'incidenza esigua (4,8%) sulla dotazione complessiva, potrebbe contribuire favorevolmente al target.

#### 4.11 Aspetto specifico 5A “Rendere più efficiente l'uso dell'acqua nell'agricoltura”

##### 1. Elenco delle Misure che contribuiscono alla FA 5A

La tabella sotto riportata costituisce un quadro riepilogativo delle Misure/Sottomisure programmate in via primaria in corrispondenza della Focus Area 5A e la comparazione del livello di attuazione al 31.12.2019 e al 31.12.2020.

Misura	Sottomisura	Spesa pubblica prevista 2019 [Euro]	Spesa pubblica prevista 2020 [Euro]	Variazione da programma	Spesa pubblica certificata al 31/12/2019	Spesa pubblica certificata al 31/12/2020 [Euro]	Incremento annuale della spesa (%)	Avanzamento della spesa sulla dotazione complessiva (%)
		(a)	(b)	(c)=(b-a)/a	(d)	(e)	(f)=(e-d)/e	(g=e/b)
M02	2.1	163.155	163.155	0,0%				
	<i>Totale</i>	<i>163.155</i>	<i>163.155</i>	<i>0,0%</i>				
M04	4.1	3.263.095	3.263.095	0,0%				
	4.3.2	4.894.642	4.894.642	0,0%	8.085.061	8.111.692	0,33%	165,73%
	<i>Totale</i>	<i>8.157.737</i>	<i>8.157.737</i>	<i>0,0%</i>	<i>8.085.061</i>	<i>8.111.692</i>	<i>0,33%</i>	<i>99,44%</i>
M16	16.5	815.774	815.774	0,0%				
	<i>Totale</i>	<i>815.774</i>	<i>815.774</i>	<i>0,0%</i>				
<b>TOTALE FA 5A</b>		<b>9.136.665</b>	<b>9.136.665</b>	<b>0,0%</b>	<b>8.085.061</b>	<b>8.111.692</b>	<b>0,33%</b>	<b>88,78%</b>

\* Le risorse certificate sono interamente riferibili ai trascinamenti della misura 125 del PSR 2007/2013

La spesa pubblica totale programmata nella FA 5A (circa 9,13 Meuro) rappresenta l'1,4% dell'intero PSR. La misura che incide in termini di risorse finanziarie è la M04 per una quota pari al 89% sulla FA. Le altre misure (M02 e M16) contribuiscono marginalmente al raggiungimento degli obiettivi della FA (rispettivamente 2% e 9%).

La spesa sostenuta al 31.12.2020 è pari al 88,78% attribuibile interamente alla M04 che ha raggiunto un livello di spesa pari al 99,44% dovuta esclusivamente alla sottomisura 4.3.2, che fa registrare un avanzamento della spesa del 165,73%, grazie ai trascinamenti dalla misura 125 del PSR 2007-2013, con la quale sono stati ammessi a finanziamento 85 beneficiari per un importo complessivo di 8,11 Meuro.

##### 2. Quantificazione degli indicatori e fonti dei dati relativi alla FA 5A

INDICATORI DI RISULTATO COMUNI	Modalità di calcolo dell'indicatore	Valore al 31/12/2019	Valore al 31/12/2020	Valore al 31/12/2023
T14: percentuale di terreni irrigui che passano a sistemi di irrigazione più efficienti (aspetto specifico 5A)	L'indicatore è quantificato tenendo conto della superficie interessata da investimenti in sistemi di irrigazione più efficienti a valere sulla Misura 4 pari a 1.103 ettari. La superficie totale dei terreni irrigui è pari a 33.650 ettari (indicatore di contesto C.20).	3,28	3,28	3,46

### 3. Stato di attuazione e eventuali criticità

Sebbene la FA 5A abbia una portata poco significativa in termini di risorse programmate, rappresentando solo l'1,4% del PSR e interessando appena il 5,62% del valore del piano finanziario complessivo, si riscontra un avanzamento della spesa praticamente nullo per le misure M02 ed M16, come pure per la sottomisura 4.1 che prevede "Investimenti nelle aziende agricole con approccio individuale di filiera o di area" della Misura 04, avente al suo interno anche la possibilità di investimenti per interventi di efficientamento irriguo e per acque superficiali.

L'avanzamento della spesa registrato è riferibile esclusivamente alla sottomisura 4.3.2 "Sostegno agli investimenti agricoli in infrastrutture per migliorare la gestione della risorsa idrica" della Misura 04 che incide per il 165,73% sull'importo complessivo, per effetto di un trascinamento della misura 125 dal PSR 2007 - 2013 pari a 8.111.692 Euro, con un incremento dello 0,33% rispetto alle somme già certificate al 31.12.2019.

Si rileva, pertanto, una sostanziale stagnazione della Focus area in esame che non fa registrare variazioni in termini di spesa rispetto al dato dello scorso anno, se non per un modestissimo incremento della spesa relativa alla sottomisura 4.3.2, che da sola concorre al raggiungimento della spesa per l'intera Focus area e che presenta un avanzamento della spesa sul totale programmato pari al 99,44%.

Ciò nonostante, l'indicatore di risultato R12/T14 (percentuale di terreni irrigui che passano a sistemi di irrigazione più efficienti) ha pressoché raggiunto il target e ciò consente di registrare un livello di efficacia adeguato per la FA.

### 4. Conclusioni e raccomandazioni

#### Conclusioni

Lo stato di avanzamento della 5A è dell'88,78% dovuto esclusivamente all'effetto trascinamento del PSR 2007-2013. Per quanto riguarda le altre Misure interessate non risultano ancora risorse certificate e in alcuni casi (M16 sottomisura 16.05) le procedure non risultano ancora attivate. Tuttavia, l'indicatore di risultato R12/T14 (percentuale di terreni irrigui che passano a sistemi di irrigazione più efficienti) è molto positivo e già vicinissimo al target previsto a fine periodo (2023). Pertanto, sia pure come conseguenza dei risultati dovuti all'effetto trascinamento, possiamo affermare che i risultati a valle degli investimenti realizzati grazie al PSR sono molto positivi e proseguendo nella realizzazione delle Misure previste il target potrà essere abbondantemente raggiunto e superato.

#### Raccomandazioni

Occorre comunque velocizzare l'assegnazione e la rendicontazione delle procedure già in atto come pure di quelle ancora non attivate. Si suggerisce un aggiornamento dell'indicatore.

#### **4.12 Aspetto specifico 5B “Rendere più efficiente l'uso dell'energia nell'agricoltura e nell'industria alimentare”**

IL PSR Basilicata 2014-2020 non ha individuato tra i propri ambiti di intervento l'obiettivo tematico riconducibile alla Focus Area 5B. In proposito la mancata previsione è stata così giustificata:

*“La FA.5B non è stata attivata in quanto il soddisfacimento del F23 (maggiore efficienza energetica) avviene attraverso una strategia finalizzata principalmente alla FA.2A cioè al miglioramento delle prestazioni economiche delle aziende; tale scelta si giustifica anche alla luce del carattere poco “energivoro” del sistema agricolo regionale a fronte, invece, dei maggiori margini di miglioramento in tema di efficienza energetica che presentano gli altri settori economici”*



#### 4.13 Aspetto specifico 5C “Favorire l’approvvigionamento e l’utilizzo di fonti di energia rinnovabili, sottoprodotti, materiali di scarto e residui e altre materie grezze non alimentari ai fini della bioeconomia”

##### 1. Elenco delle Misure che contribuiscono alla FA 5C

La tabella sotto riportata costituisce un quadro riepilogativo delle Misure/Sottomisure programmate in via primaria in corrispondenza della Focus Area 5C e la comparazione del livello di attuazione al 31.12.2019 e al 31.12.2020.

Misura	Sottomisura	Spesa pubblica prevista 2019 [Euro]	Spesa pubblica prevista 2020 [Euro]	Variazione da programma	Spesa pubblica certificata al 31/12/2019	Spesa pubblica certificata al 31/12/2020 [Euro]	Incremento annuale della spesa (%)	Avanzamento della spesa sulla dotazione complessiva (%)
		(a)	(b)	(c=(b-a)/a)	(d)	(e)	(f=(e-d)/e)	(g=e/b)
M01	1.1	244.732	323.046	24,2%				
	1.2	81.577	81.577	0,0%				
	1.3	81.577	81.577	0,0%				
	<i>Totale</i>	<i>407.887</i>	<i>486.201</i>	<i>16,1%</i>				
M02	2.1	163.155	163.155	0,0%				
	<i>Totale</i>	<i>163.155</i>	<i>163.155</i>	<i>0,0%</i>				
M04	4.3.2	1.463.829	1.463.829	0,0%				
	<i>Totale</i>	<i>1.463.829</i>	<i>1.463.829</i>	<i>0,0%</i>				
M07	7.2	2.447.321	2.447.321	0,0%		92.040		3,76%
	<i>Totale</i>	<i>2.447.321</i>	<i>2.447.321</i>	<i>0,0%</i>		<i>92.040</i>		<i>3,76%</i>
<b>TOTALE FA 5C</b>		<b>4.482.192</b>	<b>4.560.506</b>	<b>1,7%</b>		<b>92.040</b>		<b>2,02%</b>

Nel 2020, nell’ambito del Comitato di Sorveglianza con consultazione scritta avviata il 22.09.2020 con la nota prot. n. 175741/11A1 del 18.09.2020 e chiusa con nota prot. 183630/11A1 del 02.10.2020, approvata dalla Commissione con decisione del 2.12.2020 C(2020) 8678 final, il PSR è stato oggetto di una nuova modifica finanziaria finalizzata ad inserire la nuova misura 21 “Sostegno temporaneo eccezionale a favore di agricoltori e PMI particolarmente colpiti dalla crisi di COVID- 19” (Art. 39 ter) per garantire un sostegno alle imprese agricole che hanno subito perdite per effetto dell’emergenza sanitaria determinata dalla diffusione del Coronavirus Covid 19. Tale modifica ha interessato, seppure marginalmente, anche la Focus area 5C, con un incremento della dotazione finanziaria dell’1,7%, passando da 4,48 Meuro a 4,56 Meuro, per effetto dell’aumento della dotazione relativa alla sottomisura 1.1 che registra un +24,2% del programmato rispetto al 2019. La sottomisura 1.1, nell’ambito della riprogrammazione operata nel 2020 registra un aumento della dotazione pari complessivamente a 1,3 Meuro, che interessa solo per 78.314 euro la FA 5C e che, pertanto, non determina variazioni significative sull’incidenza della M01 al raggiungimento degli obiettivi

della FA, ai quali concorrono in misura prevalente la M04 per il 32,10% e la M07 per il 53,66%. Anche la M02 vi contribuisce solo marginalmente.

Al 31.12.2020 l'unica misura che registra un avanzamento di spesa, seppure molto modesto, è la M07, che a fronte di una somma certificata di 92.040 euro registra un + 3,76%, determinando in tal modo una percentuale del 2,02% del totale certificato per la FA 5C.

## 2. Quantificazione degli indicatori e fonti dei dati relativi alla FA 5C

INDICATORI DI RISULTATO COMUNI	Modalità di calcolo dell'indicatore	Valore al 31/12/2019	Valore al 31/12/2020	Valore al 31/12/2023
T16: totale degli investimenti nella produzione di energia rinnovabile (aspetto specifico 5C) (in EUR)	L'indicatore è quantificato tenendo conto degli investimenti per la produzione di energia rinnovabile a valere sulla Misura M7 pari a 92.040,47.	-	92.040,47	4.496.682,09

## 3. Stato di attuazione e eventuali criticità

Come già rilevato nel Rapporto 2020, la Focus area 5C presenta un notevole ritardo di attuazione. Sebbene la dotazione finanziaria di tale focus area sia residuale rispetto all'intero PSR, rappresentando solo lo 0,7%, la certificazione delle misure interessate è praticamente nulla, tanto relativamente alla M4, Sottomisura 4.3.2 (Sostegno agli investimenti agricoli in infrastrutture per migliorare la gestione della risorsa idrica), che per la M7, Sottomisura 7.2, come anche per la M01 e la M02 anche se tali misure, come abbiamo visto hanno un impatto marginale sulla dotazione finanziaria della FA. .

Anche l'indicatore T16 "Totale degli investimenti nella produzione di energia rinnovabile" è ancora molto lontano dal target al 2013, fissato in circa 4,5 milioni di investimenti in energia rinnovabile, registrando un valore inferiore ancora inferiore a 100 mila euro (92.040,47 €) al 31.12.2020.

## 4. Conclusioni e raccomandazioni

### Conclusioni

Lo stato di avanzamento della FA 5C è ancora, come già rilevato nel 2019, quasi nullo. Ne consegue che occorre accelerare le procedure di spesa e rendicontazione anche al fine del raggiungimento del target dell'indicatore di risultato T16 (totale degli investimenti nella produzione di energia rinnovabile - aspetto specifico 5C) che allo stato risulta quasi nullo.

In particolare, per quanto attiene la M7, Sottomisura 7.2, nel rapporto dello scorso anno si evidenziava che la dotazione finanziaria complessivamente destinata all'avviso pubblico "Realizzazione di impianti pubblici per la produzione di energia da fonti rinnovabili", approvato con la DGR n. 1146 del 9/11/2018 e modificato con la DGR n. 1336 del 14/12/2018, pari a 2,44 Meuro non potrà essere completamente certificata a valere sull'avviso stesso, atteso che il numero delle istanze risultate ammissibili e finanziabili è pari a n. 13 , per un

totale di 1,04 Meuro, ovvero appena il 41% della dotazione complessiva. Tenuto conto che la sottomisura non risulta oggetto di rimodulazione nell'ambito della modifica finanziaria del PSR operata nel 2020, si rappresenta la necessità di procedere in tempi brevi alla pubblicazione di un nuovo bando, anche in considerazione dell'elevato numero di domande presentate (44 istanze) che non sono risultate ammissibili (31 sono risultate non ammesse) molto spesso per carenza documentale, ma che attestano un significativo interesse degli enti pubblici alla realizzazione degli interventi previsti. Il nuovo bando potrebbe introdurre misure di semplificazione in grado di superare le criticità riscontrate nella precedente edizione e ridurre i tempi di istruttoria, in modo da utilizzare interamente la somma programmata.

### **Raccomandazioni**

Alla luce di tali considerazioni si raccomanda di velocizzare l'attivazione e la rendicontazione di tutte le procedure interessate, con particolare riguardo allo snellimento delle procedure di presentazione delle domande in modo da consentire istruttorie in tempi rapidi e una conseguente rendicontazione delle spese.

#### **4.14 Aspetto specifico 5D “Ridurre le emissioni di gas a effetto serra e di ammoniaca prodotte dall'agricoltura”**

IL PSR Basilicata 2014-2020 non ha individuato tra i propri ambiti di intervento l'obiettivo tematico riconducibile alla Focus area 5D. In proposito la mancata previsione è stata così giustificata:

*“la mancata programmazione è, da un lato, coerente con l'assenza su tale aspetto di specifici fabbisogni regionali dall'altro è giustificabile a fronte del contributo indiretto alla riduzione delle emissioni fornito da interventi programmati in altre FA, quali gli investimenti nelle energie rinnovabili (nella FA.5C) i pagamenti agro-climatico ambientali che riducono le emissioni da fertilizzanti e aumentano i “serbatoi” di carbonio nel suolo (nelle FA.4C e 5E)”.*

#### 4.15 Aspetto specifico 5E “Promuovere la conservazione e il sequestro del carbonio nel settore agricolo e forestale”

##### 1. Elenco delle Misure che contribuiscono alla FA 5E

La tabella sotto riportata costituisce un quadro riepilogativo delle Misure/Sottomisure programmate in via primaria in corrispondenza della Focus Area 5E e la comparazione del livello di attuazione al 31.12.2019 e al 31.12.2020.

Misura	Sottomisura	Spesa pubblica prevista 2019 [Euro]	Spesa pubblica prevista 2020 [Euro]	Variazione da programma	Spesa pubblica certificata al 31/12/2019	Spesa pubblica certificata al 31/12/2020 [Euro]	Incremento annuale della spesa (%)	Avanzamento della spesa sulla dotazione complessiva (%)
		(a)	(b)	(c)=(b-a)/a	(d)	(e)	(f)=(e-d)/e	(g=e/b)
M01	1.1	163.155	215.364	24,2%				
	1.2	81.577	81.577	0,0%				
	<i>Totale</i>	<i>244.732</i>	<i>296.942</i>	<i>17,6%</i>				
M02	2.1	163.155	163.155	0,0%				
	<i>Totale</i>	<i>163.155</i>	<i>163.155</i>	<i>0,0%</i>				
M08	8.1.1	3.250.286	12.800.031	74,6%	3.105.460	3.381.967	8,90%	26,42%
	8.2	407.887	407.887	0,0%				
	8.5	13.052.379	8.334.823	-56,6%	1.589.429	1.589.429	0,00%	19,07%
	8.6	815.774	815.774	0,0%	181.659	181.659	0,00%	22,27%
	<i>Totale</i>	<i>17.526.326</i>	<i>22.358.514</i>	<i>21,6%</i>	<i>4.876.548</i>	<i>5.153.055</i>	<i>5,67%</i>	<i>23,05%</i>
M12	12.2	8.647.201	6.601.109	-31,0%		15.000		0,23%
	<i>Totale</i>	<i>8.647.201</i>	<i>6.601.109</i>	<i>-31,0%</i>		<i>15.000</i>		<i>0,23%</i>
<b>TOTALE FA 5E</b>		<b>26.581.414</b>	<b>29.419.720</b>	<b>9,6%</b>	<b>4.876.548</b>	<b>5.168.055</b>	<b>5,98%</b>	<b>17,57%</b>

Nell'ambito della modifica finanziaria del PSR con procedura scritta avviata il 22.09.2020 e conclusa con nota prot. 183630/11A1 del 02.10.2020, approvata dalla Commissione con decisione del 2.12.2020 C(2020) 8678 final, la dotazione complessiva della Focus Area 5E ha avuto in incremento del 9,6% passando da 26,58 Meuro a 29,41 Meuro. In particolare le misure oggetto di tale incremento sono la M01 con riferimento alla Sottomisura 1.1 che registra un aumento di 52.209 Euro con un +24,2% rispetto alla dotazione precedente, e la M08 in relazione alla Sottomisura 8.1.1 che è stata potenziata di circa 12,8 Meuro (+74,6%) onde consentire di attivare un nuovo bando per l’“Imboschimento di superfici agricole e non agricole” per incentivare la creazione di nuovi ettari di bosco (circa 1.900 ettari con la nuova dotazione finanziaria della sottomisura incrementata di 19,2 Meuro complessivamente). L'incremento della sottomisura 8.1.1. è stato realizzato grazie alla riduzione della sottomisura 8.5, diminuita complessivamente di 19,18 Meuro di cui circa 4,71 Meuro a valere sulla Focus Area 5E, con una riduzione del 56,6%.

Anche la Misura 12 “Indennità Natura 2000 e Indennità connesse alla Direttiva acque”, è stato oggetto di riduzione nell’ambito della modifica finanziaria precisata. In particolare con riferimento alla sottomisura 12.2 la dotazione è stata ridotta di circa 2,05 Meuro (-31%) sulla FA 5E. La spesa pubblica totale programmata per la FA 5E (29,41 Meuro) rappresenta il 4,5% dell’intero PSR. Le misure che incidono maggiormente in termini di risorse finanziarie sono la M08 (76,0%) e la M12 (22,44%); mentre le misure M01 e M02 incidono sulla FA solo marginalmente.

La spesa certificata al 31.12.2020 è stata del 17,57% pari a 5,16 Meuro, il 5,98% in più rispetto al 2019. L’incremento, tuttavia è molto modesto, tenuto conto che risultano certificate somme per appena 291.507 euro rispetto allo stesso dato del 2019. L’avanzamento è attribuibile interamente all’avanzamento della spesa della M8, con un incremento del 8,9% rispetto allo stesso dato del 2019. Si riscontra, inoltre che il 100% della spesa certificata deriva dai trascinamenti effettuati dalla precedente programmazione delle misure ex 223, ex 226 e ex 122.

## 2. Quantificazione degli indicatori e fonti dei dati relativi alla FA 5E

INDICATORI DI RISULTATO COMUNI	Modalità di calcolo dell'indicatore	Valore al 31/12/2019	Valore al 31/12/2020	Valore al 31/12/2023
T19: % di terreni agricoli e forestali oggetto di contratti di gestione che contribuiscono al sequestro e alla conservazione del carbonio	L’indicatore è quantificato sulla base della superficie agricola e forestale oggetto di contratto di gestione per favorire il sequestro – conservazione del carbonio a valere sulle Sottomisure M8.1, M8.2 e M12.2. La superficie agricola e forestale oggetto di contratto di gestione a valere sulla Sottomisura M8.1 è pari a 2.218 ettari. La superficie agricola è pari 519.130 (Indicatore di contesto C.18), la superficie riferita alle foreste e ad altre superfici boschive è pari a 355.400 ettari (Indicatore di contesto C.29). Non si rilevano interventi a valere sulle Sottomisure M8.2 e M12.2.1.	0,24	0,25	0,21

## 3. Stato di attuazione ed eventuali criticità

La FA 5E ha una portata pari al 4.54% del PSR (26,58 Meuro) e la spesa sostenuta ha rappresentato il 17,57% pari a 5,16 Meuro, il 5,98% in più rispetto al 2019. Occorre notare tuttavia che tale importo è frutto esclusivamente dell’effetto trascinamento dal PSR 2007 -2013, per effetto delle Misure 223 (3.381.967 Euro) “Imboschimento di superfici non agricole” per il finanziamento di 714 beneficiari; M227 (1.589.429 Euro) “Sostegno agli investimenti non produttivi - terreni forestali” che ha riguardato 34 beneficiari e M122 (181.659) “Migliore valorizzazione economica delle foreste”, con il finanziamento di 8 istanze.

## 4. Conclusioni e raccomandazioni

## Conclusioni

Lo stato di avanzamento della FA 5E è del 17,57%, tuttavia occorre notare che l'obiettivo raggiunto è frutto esclusivo dell'effetto trascinamento di 3 Misure afferenti al PSR 2007 -2013.

I risultati ottenuti tuttavia sono incoraggianti, in quanto l'indicatore R20/T19 (percentuale di terreni agricoli e forestali oggetto di contratti di gestione che contribuiscono al sequestro e alla conservazione del carbonio) registra al 31.12.2020 già un valore superiore (0,25%) al target stabilito (0,21%) al 2023.

## Raccomandazioni

Si raccomanda di velocizzare l'attivazione e la certificazione di tutte le procedure interessate.

#### 4.16 Aspetto specifico 6A “Favorire la diversificazione, la creazione e lo sviluppo di piccole imprese nonché dell’occupazione”

##### 1. Elenco delle Misure che contribuiscono alla FA 6A

La tabella sotto riportata costituisce un quadro riepilogativo delle Misure/Sottomisure programmate in via primaria in corrispondenza della Focus Area 6A e la comparazione del livello di attuazione al 31.12.2019 e al 31.12.2020.

Misura	Sottomisura	Spesa pubblica prevista 2019 [Euro]	Spesa pubblica prevista 2020 [Euro]	Variazione da programma	Spesa pubblica certificata al 31/12/2019	Spesa pubblica certificata al 31/12/2020 [Euro]	Incremento annuale della spesa (%)	Avanzamento della spesa sulla dotazione complessiva (%)
		(a)	(b)	(c)=(b-a)/a	(d)	(e)	(f)=(e-d)/e	(g=e/b)
M01	1.1	407.887	538.411	24,2%				
	1.2	326.309	326.309	0,0%				
	1.3	326.309	326.309	0,0%				
	<b>Totale</b>	<b>1.060.506</b>	<b>1.191.030</b>	<b>11,0%</b>				
M06	6.2	6.526.190	6.526.190	0,0%		2.435.000		37,31%
	6.4.1	3.059.151	3.059.151	0,0%				
	6.4.3	5.506.472	5.506.472	0,0%	233.623	233.623	0,00%	4,24%
	<b>Totale</b>	<b>15.091.813</b>	<b>15.091.813</b>	<b>0,0%</b>	<b>233.623</b>	<b>2.668.623</b>	<b>1042,28%</b>	<b>17,68%</b>
M07	7.4	8.387.681	8.387.681	0,0%	4.302.592	5.246.440	21,94%	62,55%
	7.5	12.971.802	12.971.802	0,0%	3.861.636	4.777.883	23,73%	36,83%
	7.6	1.449.029	1.449.029	0,0%	3.495.948	3.495.948	0,00%	241,26%
	<b>Totale</b>	<b>22.808.513</b>	<b>22.808.513</b>	<b>0,0%</b>	<b>11.660.176</b>	<b>13.520.271</b>	<b>15,95%</b>	<b>59,28%</b>
M16	16.1	460.324	460.324	0,0%				
	16.3	1.288.907	1.288.907	0,0%				
	<b>Totale</b>	<b>1.749.231</b>	<b>1.749.231</b>	<b>0,0%</b>				
<b>TOTALE FA 6A</b>		<b>40.710.063</b>	<b>40.840.587</b>	<b>0,3%</b>	<b>11.893.799</b>	<b>16.188.894</b>	<b>36,11%</b>	<b>39,64%</b>

Nel corso del 2020 la FA è interessata da una limitata variazione del piano finanziario del Programma, con un incremento di circa 130K dovuto ad un aumento della componente finanziaria assegnata alla SM 1.1, variazione che appare quasi insignificante sul totale complessivo del valore finanziario. Persiste l’assenza di contributo finanziario all’avanzamento della FA da parte delle Misure 01 e 16, avanzamento che viene invece sostenuto dalle Misure 06 e 07.



## 2. Quantificazione degli indicatori e fonti dei dati relativi alla FA 6A

INDICATORI DI RISULTATO COMUNI	Modalità di calcolo dell'indicatore	Valore al 31/12/2018	Valore al 31/12/2019	Valore al 31/12/2023
T20 - Posti di lavoro creati nell'ambito dei progetti finanziati	Non sono disponibili dati utili per il popolamento dell'indicatore.	-	-	62,00

## 3. Stato di attuazione ed eventuali criticità

Nel corso del 2020 la FA viene alimentata in termini di spesa certificata dalle Misure 06 e 07. Le due procedure sulla Misura 01 citate nel precedente rapporto ed attivate nel 2019 non hanno maturato esiti in termini di spesa durante il 2020. Con riferimento alla Misura 6, mentre sulle sottomisure 6.4.1 e 6.4.3. non si registrano avanzamenti, sulla SM 6.2 si registra un valore di 2,4 meuro in termini di spesa certificata, per effetto dell'Avviso "Aiuti all'avviamento di attività imprenditoriali per attività extra-agricole nelle zone rurali" funzionale alla diversificazione delle attività dell'impresa agricola.

Diverso il percorso attuativo della misura 7, che invece incrementa il livello di spesa per le sottomisure 7.4, per effetto delle due finestre del bando per "Investimenti per la creazione, modernizzazione ed estensione dei servizi di base per le popolazioni rurali" (DGR n. 955/2016 DGR. n. 321/2017) e su quello sul medesimo tema per le Unioni di comuni (DGR n. 957/2016), e 7.5 grazie alle due finestre dell'avviso per "Investimenti per fruizione pubblica di infrastrutture ricreative, turistiche su piccola scala ed informazioni turistiche" oltre che per effetto di trascinarsi di operazioni dalla precedente programmazione. Invariato invece il dato di spesa sulla SM 7.6.

Continuano a rilevarsi spese sulla Misura 16, atteso che il bando "Sostegno per la costituzione e gestione dei gruppi operativi PEI" ex DGR n. 312/2017 non ha ancora maturato spese significative e la SM 16.3 al 31.12.2020 non risulta ancora attivata.

La presenza di procedure attivate nel corso del 2019 e del 2020, a valere sulla Misura 1 e sulla sottomisura 6.2 pone potenzialmente le condizioni per un miglioramento dello stato di attuazione della FA.

L'assenza di dati utili funzionali al popolamento dell'indicatore "T20 - Posti di lavoro creati nell'ambito dei progetti finanziati" non consente di definire un giudizio sulla performance in termini occupazionali, valutazione che del resto sarà più appropriata alla maturazione delle procedure già avviate.

## 4. Conclusioni e raccomandazioni

### Conclusioni

La FA denota un avanzamento rispetto all'anno precedente per effetto delle Misure 06 e 07, in particolare dei bandi attivati sulle SM 7.4 e 7.5 che nel corso del 2020 hanno avuto un avanzamento di rendicontazione

e della sottomisura 6.2. Tali circostanze hanno comunque determinato una crescita della percentuale di spesa, che al 31.12.2020 risulta essere pari al 39,64% del valore programmato.

La presenza di procedure attivate a valere sulla Misura 01 e la presenza di un ulteriore plafond di spesa rendicontabile a valere sulla sottomisura 6.2 delinea prospettive di crescita ulteriore, anche potenzialmente corroborate da possibili attivazioni di altre iniziative a valere su altre misure di pertinenza della FA.

Continua a non essere disponibile l'indicatore di riferimento (T20/R21 - Posti di lavoro creati nell'ambito dei progetti finanziati), circostanza che non consente di stimare l'impatto in termini di occupazione.

### **Raccomandazioni**

Alla luce di quanto rilevato si invita a contenere i tempi istruttori delle procedure recentemente attivate e di sostenere l'attuazione delle procedure precedentemente poste in essere, al fine di garantire una prosecuzione dell'incremento di spesa registrato al 31.12.2020. Si invita inoltre a verificare la sussistenza delle condizioni per l'attivazione di quelle sottomisure che alla data del 31.12.2020 risultavano ancora non attivate.

#### 4.17 Aspetto specifico 6B “Stimolare lo sviluppo locale nelle zone rurali”

##### 1. Elenco delle Misure che contribuiscono alla FA 6B

La tabella sotto riportata costituisce un quadro riepilogativo delle Misure/Sottomisure programmate in via primaria in corrispondenza della Focus Area 6B e la comparazione del livello di attuazione al 31.12.2019 e al 31.12.2020.

Misura	Sottomisura	Spesa pubblica prevista 2019 [Euro]	Spesa pubblica prevista 2020 [Euro]	Variazione da programma	Spesa pubblica certificata al 31/12/2019	Spesa pubblica certificata al 31/12/2020 [Euro]	Incremento annuale della spesa (%)	Avanzamento della spesa sulla dotazione complessiva (%)
		(a)	(b)	(c)=(b-a)/a	(d)	(e)	(f)=(e-d)/e	(g=e/b)
M01	1.1	244.732	323.046	24,2%				
	1.2	32.631	32.631	0,0%				
	1.3	40.789	40.789	0,0%				
	<i>Totale</i>	<i>318.152</i>	<i>396.466</i>	<i>19,8%</i>				
M07	7.5	-			6.448.728	6.448.728	0,00%	
	7.6	11.603.350	11.603.350	0,0%		424.489		3,66%
	<i>Totale</i>	<i>11.603.350</i>	<i>11.603.350</i>	<i>0,0%</i>	<i>6.448.728</i>	<i>6.873.217</i>	<i>6,58%</i>	<i>59,23%</i>
M16	16.1	407.887	407.887	0,0%				
	<i>Totale</i>	<i>407.887</i>	<i>407.887</i>	<i>0,0%</i>				
M19	19.1	473.801	473.801	0,0%	160.000	160.000	0,00%	33,77%
	19.2	27.903.025	27.903.025	0,0%	3.857.914	4.470.345	15,87%	16,02%
	19.3	1.859.964	1.859.964	0,0%	412.345	770.285	86,81%	41,41%
	19.4	6.975.756	6.975.756	0,0%	3.905.774	4.216.949	7,97%	60,45%
	<i>Totale</i>	<i>37.212.546</i>	<i>37.212.546</i>	<i>0,0%</i>	<i>8.336.033</i>	<i>9.617.578</i>	<i>15,37%</i>	<i>25,84%</i>
<b>TOTALE FA 6B</b>		<b>49.541.934</b>	<b>49.620.249</b>	0,2%	<b>14.784.762</b>	<b>16.490.795</b>	<b>11,54%</b>	<b>33,23%</b>

La FA è stata interessata nel corso del 2020 da una limitata variazione del piano finanziario che ha interessato la Misura 01. Complessivamente incrementa di circa 11,5% il valore della spesa certificata, che progredisce di circa 1,7 meuro per effetto della M19 e della M07, mentre le altre misure che alimentano la FA restano invariate. Come già rilevato in passato, la spesa sostenuta con i trascinalamenti dalla misura 313 del PSR 2007-2013 è stata associata alla SM 7.5 con la FA 6B, mentre tale “incrocio” non è stato considerato in sede di programmazione e quindi come tale qui considerato.

## 2. Quantificazione degli indicatori e fonti dei dati relativi alla FA 6B

INDICATORI DI RISULTATO COMUNI	Modalità di calcolo dell'indicatore	Valore al 31/12/2019	Valore al 31/12/2020	Valore al 31/12/2023
T21 - % di popolazione rurale interessata da strategie di sviluppo locale	L'indicatore è quantificato tenendo conto della popolazione ricadente nelle aree beneficiarie di interventi a valere sulla Misura M19 ". La popolazione ricadente nelle aree dei 5 GAL approvati è pari a 422.703 unità. La popolazione totale è pari a 576.194 unità (Indicatore di contesto C.1).	73,36	73,36	76,17
T22 - % di popolazione che beneficia di servizi e infrastrutture migliorati	L'indicatore è quantificato tenendo conto della popolazione che beneficia di migliori servizi, pari a 162.383, a valere sulla Misura M7. La popolazione totale è pari a 576.194 unità (Indicatore di contesto C.1). Non si dispone di dati monitorati nel sistema.	28,18	28,18	9,92
T23: Posti di lavoro creati nei progetti sostenuti (LEADER)	Non sono disponibili dati utili per il popolamento dell'indicatore.	-	-	35,00

## 3. Stato di attuazione ed eventuali criticità

La Fa non riceve alcun avanzamento dalle Misure 1 e 16, che di per sé hanno un contributo programmato assai modesto, ed anche la progressione a valere sulla Misura 7 è limitata, pari a circa 0,4 meuro, a valere sulla SM 7.6 che comincia a movimentarsi in termini di spesa.

L'incremento della spesa è determinato dalla continuità nella rendicontazione delle azioni da parte dei GAL, sulla Misura 19 la quale, dopo essere stata precedentemente movimentata finanziariamente per effetto di trascinamenti, adesso registra gli esiti delle azioni di gestione e animazione dei gruppi Leader.

Relativamente allo stato degli indicatori esso resta invariato tanto per T21 (% di popolazione rurale interessata da strategie di sviluppo locale) che per T22 (% di popolazione che beneficia di servizi e infrastrutture migliorati), mentre non sono disponibili elementi informativi che consentano di avere conforto dall'indicatore T23 (Posti di lavoro creati nei progetti sostenuti).

## 4. Conclusioni e raccomandazioni

### Conclusioni

La FA attesta prosegue un avanzamento di spesa non marginale, giovandosi della attività dei GAL, inibita negli anni precedenti da ostacoli di procedura giudiziaria che hanno oggettivamente ritardato il processo di implementazione e dell'avvio in termini di rendicontazione della SM 7.6. A valere su quest'ultima sottomisura le procedure attivate nel corso 2020 con riferimento alla strategia SNAI aprono spazi per una continuità di spesa per l'annualità prossima.

Si conferma come possa considerarsi cruciale che il processo attuativo delle misure di interesse dei GAL continui ad assumere ulteriore corpo e vengano al contempo realizzate le azioni riconducibili alle altre Misure che sostengono la FA, con particolare riferimento alla SM 7.6 che, dopo la M19, è quella che ha maggiore peso finanziario.

### **Raccomandazioni**

Si raccomanda di contribuire affinché persistano le condizioni funzionali ad una celere attuazione delle procedure esecutive a titolarità dei GAL, al fine di porre in utilizzo le corrispondenti risorse previste, in particolare sulla M19, oltre che a dare velocità alle procedure amministrative relative alla messa in esecuzione delle altre misure di interesse della FA, in particolare della SM 7.6.

Si ripete quanto già rilevato in merito al valore target R23/T22 (% di popolazione che beneficia di servizi e infrastrutture migliorati) per il quale persiste un giudizio di sottostima del target.

#### 4.18 Aspetto specifico 6C “Promuovere l’accessibilità, l’uso e la qualità delle tecnologie dell’informazione e della comunicazione (TIC) nelle zone rurali”

##### 1. Elenco delle Misure che contribuiscono alla FA 6C

La tabella sotto riportata costituisce un quadro riepilogativo delle Misure/Sottomisure programmate in via primaria in corrispondenza della Focus Area 6C e la comparazione del livello di attuazione al 31.12.2019 e al 31.12.2020.

Misura	Sottomisura	Spesa pubblica prevista 2019 [Euro]	Spesa pubblica prevista 2020 [Euro]	Variazione da programma	Spesa pubblica certificata al 31/12/2019	Spesa pubblica certificata al 31/12/2020 [Euro]	Incremento annuale della spesa (%)	Avanzamento della spesa sulla dotazione complessiva (%)
		(a)	(b)	(c)=(b-a)/a	(d)	(e)	(f)=(e-d)/e	(g=e/b)
M01	1.1	244.732	323.046	24,2%				
	1.2	587.357	587.357	0,0%				
	1.3	40.789	40.789	0,0%				
	<i>Totale</i>	<i>872.878</i>	<i>951.192</i>	<i>8,2%</i>				
M07	7.3	12.432.391	12.432.391	0,0%	1.537.292	1.537.292	0,00%	12,37%
	<i>Totale</i>	<i>12.432.391</i>	<i>12.432.391</i>	<i>0,0%</i>	<i>1.537.292</i>	<i>1.537.292</i>	<i>0,00%</i>	<i>12,37%</i>
<b>TOTALE FA 6C</b>		<b>13.305.269</b>	<b>13.383.583</b>	<b>0,6%</b>	<b>1.537.292</b>	<b>1.537.292</b>	<b>0,00%</b>	<b>11,49%</b>

La FA durante l’annualità 2020 ha ricevuto una modesta variazione finanziaria in incremento, di circa 78K, per effetto della variazione delle risorse programmate a valere sulla SM 1.1. Dopo che nel corso del 2019 la FA aveva trovato prima attivazione, con riferimento agli investimenti attivati dal Ministero per lo Sviluppo Economico (MISE) per la Banda Ultra Larga nel territorio della Regione Basilicata, nel corso del 2020 non si registra alcun avanzamento in termini di spesa certificata. Resta dunque di fatto invariato il livello di spesa complessivo della FA, pari al 11,49% della dotazione complessiva.

##### 2. Quantificazione degli indicatori e fonti dei dati relativi alla FA 6C

INDICATORI DI RISULTATO COMUNI	Modalità di calcolo dell'indicatore	Valore al 31/12/2019	Valore al 31/12/2020	Valore al 31/12/2023
T24 - Percentuale di popolazione rurale che beneficia di servizi/infrastrutture nuovi o migliorati (TIC)	L’indicatore è quantificato tenendo conto della popolazione ricadente nelle aree oggetto di intervento a valere sulla Misura M7 pari a 11.277. La popolazione totale è pari a 576.194 unità (Indicatore di contesto C.1).	1,96	1,96	2,51

### 3. Stato di attuazione ed eventuali criticità

La performance della FA è di fatto legata alle sorti della sottomisura 7.3, finalizzata alla realizzazione delle infrastrutture per la banda larga (ultimo miglio) e al miglioramento dei servizi di base ICT. Al momento tale misura risulta interessata da una sola procedura il cui valore, pari a circa 3 meuro, è significativamente inferiore rispetto al valore programmato per la SM a sostegno della FA. Il contributo della Misura 01 resta marginale in termini di spesa prevista ed al momento assente in termini di spesa maturata.

L'assenza di variazioni di spesa nel corso del 2020 si riflette sulla condizione dell'indicatore di risultato che resta invariato e prossimo al valore target (78%).

### 4. Conclusioni e raccomandazioni

#### Conclusioni

Dopo un primo avanzamento di spesa durante il 2019 in ragione dell'esecuzione del citato Accordo di programma per l'attuazione della BUL in Basilicata, la FA trova nel 2020 una battuta di arresto. Come già rilevato la compartecipazione al progetto del MISE in competenza della SM7.3 è pari a circa 3 meuro (di cui il 50% già rendicontati al 31.12.2019), dunque solo un terzo delle somme disponibili sulla SM 7.3 sono state oggetto di programmazione. Tale circostanza è un elemento da considerare per il futuro conseguimento del target di spesa della Misura interessata e della FA in generale (per questo aspetto anche tenuto conto del limitato apporto della M01)

#### Raccomandazioni

Si invita a porre in essere azioni finalizzate ad assicurare l'attivazione di percorsi attuativi della FA che vadano in estensione e superamento dell'unica procedura amministrativa registrata, connessa alla attuazione della BUL in virtù dell'Accordo di Programma tra MISE e amministrazione regionale del 27.07.2016. Si conferma pertanto la raccomandazione orientata a superare i rischi di "underspendig" rispetto alla dotazione prevista.

## 5. CONCLUSIONI E RACCOMANDAZIONI

Considerando l'andamento procedurale, i livelli di spesa e lo stato di avanzamento delle diverse Focus Area, il Programma può essere considerato al rush finale, confermando l'accelerazione avuta nell'ultimo triennio. Al 31 dicembre 2020 gli impegni totali assommano a 564,19 Meuro pari al 87,02% del budget totale programmato con un incremento rispetto all'anno precedente del 15,16% pari a 74,29 Meuro.

Quasi tutte le FA presentano un livello superiore al 50% di impegni rispetto a quanto programmato ad eccezione delle FA 5C, 5E e 6C. Sono da evidenziare il buon livello di impegni maturati rispetto alle Focus Area FA 2A, 5A e 6B che hanno raggiunto quasi il 100%. Non risultano FA non attivate e per la FA 3A si evidenzia, come per l'anno 2019, un overbooking di impegno rispetto al programmato del 17%.

Per quanto attiene le FA meno performanti FA 5C, 5E e 6C, va segnalato che non vi sono particolari differenze rispetto all'anno precedente attestandosi tutte intorno ad una percentuale del 20% tra programmato ed impegnato, mentre per quanto attiene lo speso desta particolare preoccupazione la FA 5C.

Per quanto concerne l'andamento degli impegni rispetto al programmato, entrambi hanno registrato un notevole incremento confermando l'ottimo andamento della curva (si veda Fig. 3 pag.51) nel triennio. E' da registrare positivamente la riduzione della distanza tra la retta dell'impegnato e quella dello speso e ciò rappresenta una novità assai importante rispetto al biennio precedente.

La spesa complessiva risulta essere pari al 52,4% (338,61 Meuro) del valore complessivo del programma, con un incremento del 12,7% rispetto al 2019. Le FA che presentano il maggior livello di spesa, sono: la FA 5A (88,5%) la FA 2B (52,3%) e la priorità P4 (47,0%). Queste insieme alla FA 2A presentano il maggior incremento di spesa annuale.

A conferma del buon andamento generale, il rapporto tra i pagamenti erogati ai beneficiari finali ed il totale delle risorse impegnate è cresciuto nell'ultimo quinquennio notevolmente, passando dal 24,6% del 2016 al 60,0% del 2020.

Il Programma ha proseguito sul percorso avviato in precedenza, continuando ad assicurare supporto alla strategia SNAI, confermando il sostegno allo sviluppo delle aziende agricole anche attraverso l'attuazione delle misure a superficie (M10; M11, M12, M13) e contribuendo a fronteggiare l'emergenza pandemica, attraverso l'attivazione della dedicata misura 21 a sostegno delle imprese in difficoltà a seguito dell'emergenza sanitaria da Covid 19.

In merito alla durata media dei procedimenti attivati si può affermare che il Programma nel suo complesso risulta aver migliorato le sue performance: la durata media complessiva è pari a circa 341 giorni, di cui 125 giorni per la presentazione da parte dei potenziali beneficiari e 215 giorni per istruire tali pratiche, questo sul quinquennio ultimo, ma nel 2020 tutti i tempi si sono sensibilmente ridotti (si veda fig. 12 pag. 17).

Infatti, i valori sono condizionati positivamente dalla performance relativa ai bandi pubblicati nel corso del 2020, in particolare quelli della Misura 21 per i quali si è registrato un forte accorciamento dei tempi per le



procedure di presentazione delle istanze e della fase istruttoria al fine di immettere con tempestività liquidità alle imprese in difficoltà a causa della pandemia

In estrema sintesi possiamo affermare che il Programma ha fatto registrare nel 2020, nonostante la crisi dovuta alla pandemia da Covid 19, un notevole avanzamento fisico e procedurale, anche al netto delle discrasie legate ai pagamenti già registrate nei precedenti rapporti.

Anche gli indicatori fanno registrare valori per lo più incoraggianti rispetto al raggiungimento dei target.

Si raccomanda perciò di proseguire sulla via intrapresa, certo si dovrà fare i conti con gli effetti della pandemia ed occorrerà certamente tener conto delle numerose variabili esterne per lo più negative, ma si ritiene che la strategia complessiva in via di attuazione resta valida. Inoltre, la capacità di risposta in tempi brevi rispetto all'emergenza sanitaria con l'avvio di misure specifiche, dimostra che una strada per accorciare le lungaggini procedurali, aumentando l'efficacia complessiva degli interventi, è possibile, sempre salvaguardando la legittimità e la trasparenza dei procedimenti.