

RELAZIONE ANNUALE DI ATTUAZIONE 2021

Sintesi per i cittadini

PSR BASILICATA FEASR 2014-2022

[VIII[^] COMITATO DI SORVEGLIANZA – San Severino Lucano, 20 giugno 2022]

INDICE

IL PSR BASILICATA 2014-2022.....	2
STATO DI ATTUAZIONE DEL PROGRAMMA.....	2
PRIORITY 1 PROMUOVERE IL TRASFERIMENTO DI CONOSCENZE E L'INNOVAZIONE NEL SETTORE AGRICOLO, FORESTALE E DELLE ZONE RURALI.....	4
PRIORITY 2 POTENZIARE IN TUTTE LE REGIONI LA REDDITIVITÀ DELLE AZIENDE AGRICOLE E LA COMPETITIVITÀ DELL'AGRICOLTURA IN TUTTE LE SUE FORME E PROMUOVERE TECNOLOGIE INNOVATIVE PER LE AZIENDE AGRICOLE E LA GESTIONE SOSTENIBILE DELLE FORESTE.....	6
PRIORITY 3 PROMUOVERE L'ORGANIZZAZIONE DELLA FILIERA AGROALIMENTARE, COMPRESA LA TRASFORMAZIONE E LA COMMERCIALIZZAZIONE DEI PRODOTTI AGRICOLI, IL BENESSERE DEGLI ANIMALI E LA GESTIONE DEI RISCHI NEL SETTORE AGRICOLO.....	12
PRIORITY 4 PRESERVARE, RIPRISTINARE E VALORIZZARE GLI ECOSISTEMI CONNESSI ALL'AGRICOLTURA E ALLA SILVICOLTURA.....	19
PRIORITY 5 INCENTIVARE L'USO EFFICIENTE DELLE RISORSE E IL PASSAGGIO A UN'ECONOMIA A BASSE EMISSIONI DI CARBONIO E RESILIENTE AL CLIMA NEL SETTORE AGROALIMENTARE E FORESTALE.....	26
PRIORITY 6 ADOPERARSI PER L'INCLUSIONE SOCIALE, LA RIDUZIONE DELLA POVERTÀ E LO SVILUPPO ECONOMICO NELLE ZONE RURALI.....	30
LA STRATEGIA NAZIONALE PER LE AREE INTERNE (S.N.A.I.).....	35
LA SETTIMA RIUNIONE DEL COMITATO DI SORVEGLIANZA.....	37
RIDUZIONE DEL TASSO DI ERRORE.....	38
MODIFICHE AL PROGRAMMA.....	39
PROGRESSI COMPIUTI NELL'ATTUAZIONE DEL PIANO DI VALUTAZIONE.....	40
STRATEGIE DI INFORMAZIONE E COMUNICAZIONE.....	42

IL PSR BASILICATA 2014-2022

Il Programma di Sviluppo Rurale Basilicata FEASR 2014-2020 è stato approvato dalla Commissione Europea con decisione di esecuzione C (2015) 8259 il 20 novembre 2015; la versione 9.0 del programma è stata adottata il 2 dicembre 2020 con decisione C(2020)8678. La versione 10.1 del programma è stata adottata con Decisione di esecuzione C(2021) 7789 della Commissione il 25 ottobre 2021.

In coerenza con l'architettura portante dei PSR, basata su 6 priorità dalla politica di sviluppo rurale e articolata in 18 focus area, nel programma della Basilicata sono stati pianificati interventi che mirano a raggiungere obiettivi trasversali. La strategia regionale, definita in costante collaborazione e confronto con i componenti del tavolo regionale di partenariato e con le organizzazioni di rappresentanza delle imprese agricole, risponde ai fabbisogni del territorio. Da ciò l'attuazione di 17 misure con 51 sottomisure per lo sviluppo rurale e l'agricoltura lucana

Il Programma di Sviluppo Rurale della Basilicata 2014-2022 ha conseguito l'obiettivo di spesa previsto al 31.12.2021; è stata superata la soglia del cosiddetto "disimpegno automatico" delle risorse comunitarie con spesa complessiva si è attestata a circa 88 milioni di euro (3,1 Meuro di fondi Next Generation EU), di cui il 55% per le misure ad investimento e il 45% per le misure pluriennali a carattere climatico ambientale.

STATO DI ATTUAZIONE DEL PROGRAMMA

Il **valore delle risorse complessivamente impegnate al 31/12/2021** sul PSR, pari ad **€ 698.067.237,04**, corrisponde al **78,45%** del totale delle risorse pubbliche del Programma. Per valore impegnato si intende la somma dei contributi ammessi al sostegno sulla base di tutte le graduatorie approvate, comprensive delle risorse derivanti da impegni assunti nel precedente ciclo di programmazione 2007-2013.

Al **31/12/2021** il PSR Basilicata ha raggiunto un **livello di spesa certificata cumulata** pari

ad **€ 437.528.780,96**, di cui **€ 265.931.134,49 di quota FEASR**, corrispondenti al **49,17%** del totale della dotazione finanziaria complessiva del Programma. Si riporta nel grafico successivo una rappresentazione di sintesi dell'attuazione complessiva al 31.12.2021 del PSR Basilicata per Focus Area:

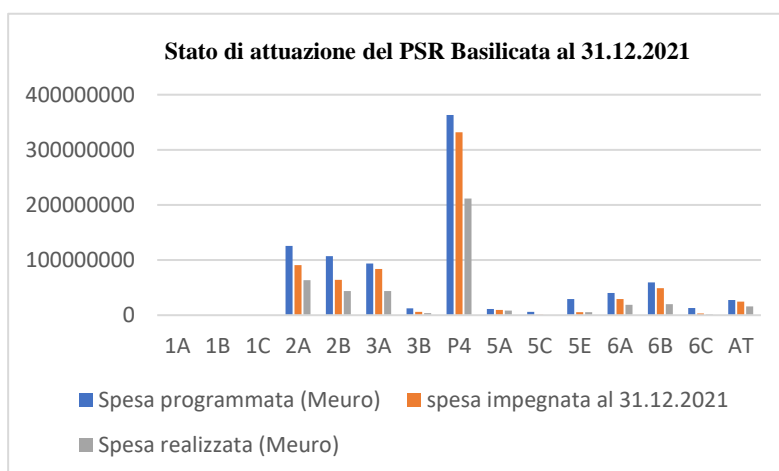

Sulla base del *Financial Data, Annual Implementation Report 2021*, le **spese sostenute e dichiarate nell'annualità 2021** sono pari ad **€ 54.290.877,24 di quota FEASR** (al netto delle rettifiche e recuperi finanziari pari ad € 726.555,78) per un **totale di spesa pubblica** pari ad **€ 88.911.381,07**, che ha contribuito per il 20% alla spesa complessivamente realizzata al 31.12.2021

I pagamenti FEASR registrati nel 2021 sulle singole **Misure** del PSR sono evidenziati nel Grafico riportato di seguito "*Spesa sostenuta ripartita per Misura - quota FEASR (2021)*", con l'indicazione in valore assoluto degli importi certificati (cfr. il *Financial Data Table 1.2 Financial report*):

Spesa sostenuta nell'annualità 2021 ripartita per Misura - quota FEASR

MISURE PSR BASILICATA

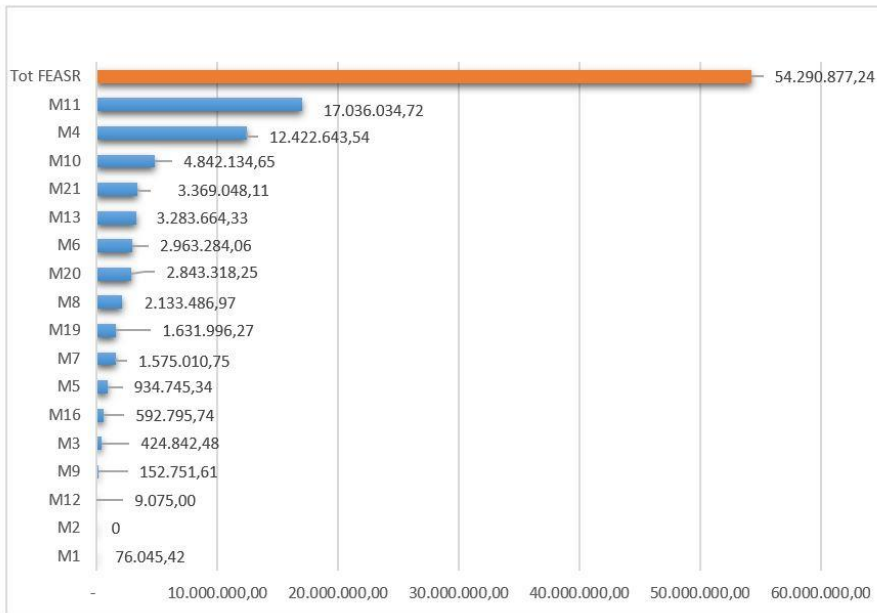

- M1 – TRASFERIMENTO E SCAMBIO DI CONOSCENZE
- M2 – CONSULENZA
- M3 – REGIMI DI QUALITA'
- M4 – INVESTIMENTI IMMOBILIZZAZIONI
- M5 – RIPRISTINO DEL POTENZIALE PRODUTTIVO
- M6 – SVILUPPO DELLE AZIENDE AGRICOLE
- M7 –SERVIZI DI BASE NELLE ZONE RURALI
- M8 – INVESTIMENTI NELLE AREE FORESTALI
- M9 – COSTITUZIONE DI ASSOCIAZIONI E OP
- M10 – PAGAMENTI AGRO-CLIMATICI-AMBIENTALI
- M11 – AGRICOLTURA BIOLOGICA
- M12 – INDENNITA' NATURA 2000
- M13 – INDENNITA' PER ZONE CON VINCOLI NATURALI E SPECIFICI
- M16 – COOPERAZIONE
- M19 – SSLP
- M20 – ASSISTENZA TECNICA
- M21 – MISURE ANTI-COVID

Spesa pubblica al 31.12.2021 per Priorità

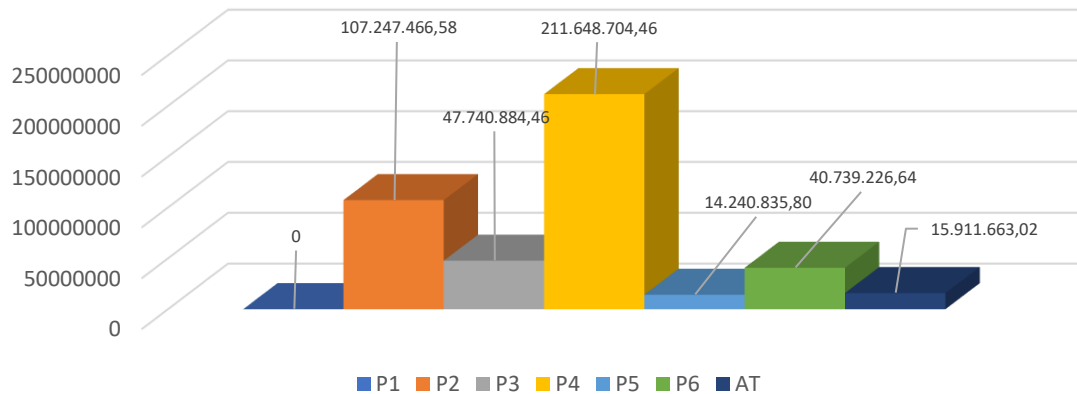

PRIORITÀ 1 - PROMUOVERE IL TRASFERIMENTO DI CONOSCENZE E L'INNOVAZIONE NEL SETTORE AGRICOLO, FORESTALE E DELLE ZONE RURALI

► MISURA 1 TRASFERIMENTO DI CONOSCENZE E AZIONI DI INFORMAZIONE

La M1 è stata attivata con le seguenti sottomisure:

- **SM 1.1 SOSTEGNO PER AZIONI DI INFORMAZIONE PROFESSIONALE E ACQUISIZIONE DI COMPETENZE** (D.G.R. n.435 del 04.07.2019), con una **dotazione finanziaria iniziale pari ad € 4.078.000,00** incrementata fino a superare i 6 Meuro. **Ha registrato la presentazione di 138 domande di sostegno per € 6.433.540,00.**

La fase istruttoria è terminata nel corso del 2021 con l'ammissione a finanziamento di 132 domande su 138 per un numero di 46 Organismi di Formazione beneficiari ed un **contributo pubblico ammesso di € 4.579.649,00.** L'attuazione è in corso.

- **SM1.2 SOSTEGNO AD AZIONI DIMOSTRATIVE ED AZIONI DI INFORMAZIONE** (DGR n.549 del 7.08.2019), con una **dotazione pari a 3,26 Meuro.** Il bando ha registrato il rilascio a SIAN di 92 domande di sostegno per un importo complessivo richiesto pari ad € 1.144.271,07. Sono state **ammesse al finanziamento 55 domande presentate da 16 beneficiari**, quasi esclusivamente organismi di formazione accreditati, per un **contributo ammesso di €809.082,00.**

Per superare le criticità legate all'emergenza sanitaria, è stata posticipata l'attuazione dei progetti. Nel 2021 sono stati revocati 19 atti di concessione, per mancato avvio delle attività.

Al 31.12.2021 tutti i restanti progetti sono stati conclusi sotto il profilo dell'attuazione fisica, mentre dal punto di vista dell'avanzamento finanziario si registrano **pagamenti esigui per € 107.799,20.**

- **[SNAI] SM1.2 SOSTEGNO AD AZIONI DIMOSTRATIVE ED AZIONI DI INFORMAZIONE** – Strategia Aree Interne Montagna Materana e Mercure, Alto Sinni, Val Sarmento (D.G.R. 687 del 6.10.2020), con una dotazione finanziaria pari ad € 220.000,00, per gli Enti di ricerca pubblici e privati.

Area Interna Mercure, Alto Sinni, Val Sarmento → l'azione è finalizzata a realizzare un lungo itinerario che metta in rete tutti i "punti di biodiversità" presidiati dagli allevatori custodi. È stato finanziato un progetto presentato dall'Alsia, **con contributo pari ad € 19.910,00.**

Area Interna Montagna Materana → l'azione è finalizzata al miglioramento della qualità delle produzioni casearie caprine e ovine dell'area sulle caratteristiche organolettiche dei prodotti: sono stati finanziati due progetti con un **contributo pari ad €163.081,95.** Al 31.12.2021 non sono stati registrati pagamenti.

Area Interna Marmo-Platano → SM attivata nel 2021 (D.G.R. 563 del 19.07.2021), con una dotazione finanziaria pari ad € 80.000,00. L'azione è finalizzata all'attuazione del Progetto Pilota ZOOPOVI "Zootecnica di montagna", propone un nuovo modello organizzativo e gestionale. È stato finanziato un progetto per quasi l'intero importo messo a disposizione ad un organismo di ricerca privato.

Al 31.12.2021 sono stati registrati pagamenti per € 17.895,71 sull'attuazione dei progetti finanziati nell'ambito della SNAI solo per l'Area del Mercure Alto Sinni Val Sarmento.

► **MISURA 2 SERVIZI DI CONSULENZA, DI SOSTITUZIONE E DI ASSISTENZA ALLA GESTIONE DELLE AZIENDE AGRICOLE**

La M2 è stata attivata con le seguenti sottomisure:

- **SM2.1 SOSTEGNO ALLO SCOPO DI AIUTARE GLI AVENTI DIRITTO AD AVVALERSI DI SERVIZI DI CONSULENZA** (DGR n.882 del 04.12.2020), con una **dotazione complessiva di 1 Meuro**, per il sostegno delle attività di consulenza specializzata alle imprese agricole e forestali promosse da organismi privati. L'istruttoria è stata completata alla fine dell'annualità 2021: sono stati **approvati 15 progetti** di consulenza per un **contributo complessivo pari ad € 838.138,69**.

Si deve evidenziare che anche in Regione Basilicata l'attuazione tardiva della Sottomisura è il risultato di criticità riscontrate anche a livello nazionale ascrivibili alla complessa applicazione dei criteri di ammissibilità dettati dalla norma nazionale per la selezione degli organismi privati.

- **[ALSIA] SM2.1 SOSTEGNO ALLO SCOPO DI AIUTARE GLI AVENTI DIRITTO AD AVVALERSI DI SERVIZI DI CONSULENZA** nel corso del 2020 è stata affidata all'ALSIA la parte della consulenza in agricoltura inerente le tematiche di esclusiva competenza dell'Agenzia, relative all'agrometeorologia, ai modelli previsionali fitosanitari, alla taratura delle macchine irroratrici per un importo pari ad € 700.000,00.

Il progetto di consulenza affidato all'Alsia ha una durata triennale, e prevede l'erogazione dei servizi di consulenza ad un numero complessivo di 842 aziende agricole.

Al 31.12.2021 non sono stati registrati pagamenti

PRIORITÀ 2 - POTENZIARE IN TUTTE LE REGIONI LA REDDITIVITÀ DELLE AZIENDE AGRICOLE E LA COMPETITIVITÀ DELL'AGRICOLTURA IN TUTTE LE SUE FORME E PROMUOVERE TECNOLOGIE INNOVATIVE PER LE AZIENDE AGRICOLE E LA GESTIONE SOSTENIBILE DELLE FORESTE

Il PSR Basilicata ha assegnato alla Priorità 2 il 26,16% delle risorse disponibili ed è la seconda Priorità per dotazione finanziaria del Programma

Nell'annualità 2021 sulla **Priorità 2** l'importo della **spesa sostenuta** è stata pari ad **€ 15.029.302,36 di quota FEASR**, al netto dei recuperi, per un **importo complessivo di spesa pubblica** pari ad **€ 25.145.242,35**

FOCUS AREA 2A) Migliorare le prestazioni economiche di tutte le aziende agricole e incoraggiare la ristrutturazione e l'ammodernamento delle aziende agricole, in particolare per aumentare la quota di mercato e l'orientamento al mercato nonché la diversificazione delle attività e alla Focus area

FA	Misura	Spesa pubblica complessivamente programmata sulla FA in riferimento alle Misure del PSR	Spesa impegnata sugli interventi ricadenti nella FA	Interventi attivati sulla FA al 31.12.2021		Spesa pubblica sostenuta (esecuzione finanziaria cumulata)	Spesa pubblica realizzata (n.operazioni)	
2A	1.	Trasferimento di conoscenze e azioni di informazione	1.829.889,69	2.329.850,00	1.2	Sostegno ad attività dimostrative e informazione	125.694,91	9
	2	Sostegno per l'utilizzo dei servizi di consulenza da parte delle aziende	362.733,63	571.042,00	2.1	Sostegno per l'utilizzo dei servizi di consulenza da parte delle aziende	0,00	0
	4	Investimenti in immobilizzazioni materiali	97.790.594,91	72.834.015,00	4.1	Investimenti nelle aziende agricole	48.804.047,03	535
					4.3	Sostegno ad investimenti nell'infrastruttura necessaria allo sviluppo all'ammodernamento e all'adeguamento dell'agricoltura e della silvicoltura	5.298.673,69	37
	6	Sviluppo delle aziende agricole e delle imprese	16.223.473,19	6.920.933,00	6.4.2	Sostegno alla costituzione e allo sviluppo di agriturismi e fattorie didattiche	591.025,21	6
						Operazioni in transizione 2007 - 2013	1.495.853,99	30
	16	Cooperazione	1.974.084,25	1.000.000,00	16.2	Sostegno a progetti pilota e allo sviluppo di nuovi prodotti pratiche processi e tecnologie	288.397,85	4
	21	Sostegno temporaneo crisi Covid-19	7.427.537,19	7.201.929,00	21.1.1	Sostegno a favore delle aziende agrituristiche e fattorie didattiche	7.047.673,54	217
					21.1.2	Sostegno a favore delle aziende agricole - I Bando		1.146
					21.1.2	Sostegno a favore delle aziende agricole - II Bando		750
Tot.		125.608.312,85	90.857.769,00			63.651.366,22	2.734	

Nella tabella si dà evidenza dello stato di attuazione al 31.12.2021 sulla FA 2A, riportandone le SM programmate con i dati essenziali

Gli **impegni complessivi** sulla **FA 2A** al 31.12.2021 sono pari al **72,33%** del programmato, mentre la **spesa sostenuta** è pari al **50,67%**.

Nel 2021, sulla **FA 2A** il totale delle spese sostenute è pari ad **€ 13.444.868,46 di quota FEASR**, al netto di recuperi, per un **importo complessivo di spesa pubblica** pari ad **€ 22.246.343,34**.

► MISURA 4 INVESTIMENTI IN IMMOBILIZZAZIONI MATERIALI

- **SM 4.1 SOSTEGNO A INVESTIMENTI NELLE AZIENDE AGRICOLE** – Approccio Ordinario e Integrato (D.G.R. n.866 del 4.08.2017) e Approccio di Filiera (D.G.R. n.868 del 4.08.2017).

APPROCCIO ORDINARIO E INTEGRATO, la dotazione finanziaria complessiva è stata pari ad € 34.000.000,00, così ripartita: € 18.000.000,00 per l'approccio ordinario; una riserva, pari ad € 16.000.000,00, per l'approccio integrato, indirizzato ai beneficiari ammessi al sostegno del Bando Sottomisura 6.1 "Incentivi per la costituzione di nuove aziende agricole da parte di giovani agricoltori", pubblicato con D.G.R. n.427/2016

Complessivamente, per il Bando 4.1 (ordinario e integrato), il contributo richiesto è stato pari a 106,3 Meuro (91 Meuro per l'ordinario e 12,5 Meuro per l'integrato), per 566 domande rilasciate a SIAN. Per L'APPROCCIO ORDINARIO, sono state finanziate n.171 aziende. Per l'APPROCCIO INTEGRATO sono stati finanziati n.158 giovani agricoltori beneficiari del primo Bando Sottomisura 6.1, per un importo complessivo pari ad € 12.329.655,78. **Al 31.12.2021 risultano eseguiti pagamenti per ca. 27 Meuro.**

•[BANDO 2019] SM 4.1 SOSTEGNO A INVESTIMENTI NELLE AZIENDE AGRICOLE

APPROCCIO INTEGRATO → dedicato ai giovani agricoltori **beneficiari della seconda finestra del Bando Sottomisura 6.1**, con una ulteriore dotazione finanziaria di 16 Meuro: il bando ha finanziato interventi di ristrutturazione e ammodernamento delle aziende agricole compresi fra 50.000,00 e 125.000,00 euro. **Sono stati finanziati n.164 giovani agricoltori**, per un importo complessivo pari ad € 13.216.224,36. Al 31.12.2021 i pagamenti eseguiti sono pari a più di 8,1 Meuro.

APPROCCIO DI FILIERA → la dotazione finanziaria complessiva è stata pari ad € 25.000.000,00, comprensivo di un ulteriore incremento decretato successivamente nel corso dell'annualità 2018. A fronte di un contributo totale richiesto pari a poco più di 26 Meuro, e 226 domande pervenute, sono state finanziate n.158 aziende con un importo impegnato pari ad € 19.401.308,29. I pagamenti complessivi sono pari ad € 13.879.772,58.

- **[SNAI] SM4.3.1 SOSTEGNO PER INVESTIMENTI IN INFRASTRUTTURE NECESSARIE ALL'ACCESSO AI TERRENI AGRICOLI E FORESTALI VIABILITÀ RURALE ED ACQUEDOTTI RURALI** (D.G.R. n.817 del 6.11.2019). Si evidenzia una buona performance nell'attuazione degli interventi collegati alla sottomisura 4.31 SNAI, i cui beneficiari sono i Comuni delle rispettive aree.

A marzo 2022 è stato pubblicato il Bando Sottomisura 4.3.1 in modalità ordinaria (D.G.R. n.97 del 14.03.2022) "Sostegno per investimenti in Infrastrutture necessari all'accesso ai terreni agricoli, di cui darà evidenza nella prossima RAA.

► **MISURA 6 SVILUPPO DELLE AZIENDE AGRICOLE E DELLE IMPRESE**

- **[SNAI] SM6.4.2 SOSTEGNO ALLA COSTITUZIONE E SVILUPPO DI AGRITURISMI E FATTORIE MULTIFUNZIONALI** – Avviso Speciale Aree Interne Montagna Materana e Mercure, Alto Sinni, Varsarmento (D.G.R. n.801 del 6.11.2019), con una **dotazione finanziaria pari a 10 Meuro**.

I principali interventi ammissibili riguardano: il recupero funzionale di immobili, accatastati da almeno 5 anni; servizi; agri campeggi, aree verdi attrezzate. Finanziate complessivamente 36 aziende per un contributo pari ad € 5.028.616,42. Nel corso del 2021 sono stati sostenuti anche i primi pagamenti per €591.025,21.

- **[BANDO 2021] SM6.4.2 SOSTEGNO ALLA COSTITUZIONE E SVILUPPO DI AGRITURISMI E FATTORIE MULTIFUNZIONALI** (D.G.R. n. 883 del 29.10.2021), con una dotazione finanziaria di 10 Meuro. Gli investimenti candidabili dagli imprenditori agricoli riguardano il recupero funzionale di immobili presenti in azienda con una destinazione d'uso strumentale alle attività agricole.

Il bando è stato prorogato al fine di assicurare la massima partecipazione da parte dei potenziali beneficiari.

I pagamenti complessivi registrati al 31.12.2021 dalla Sottomisura 6.4 sono comprensivi dei trascinamenti relativi alla analoga misura 311 del PSR 2007-13
--

► MISURA 16 COOPERAZIONE

• **SM 16.2 SOSTEGNO A PROGETTI PILOTA E ALLO SVILUPPO DI NUOVI PRODOTTI, PRATICHE, PROCESSI E TECNOLOGIE** (D.G.R. n.978 del 26.09.2018): il bando, con una dotazione finanziaria di 3,5 Meuro, è rivolto ad imprenditori del settore agricolo ed agro-alimentare, agli organismi di ricerca e alle cooperative operanti nei comparti agricoli, finanziava investimenti materiali per l'attuazione di progetti pilota in agricoltura per un importo massimo di € 300.000,00.

Il bando ha subito rallentamenti, dovuti alla necessità di proroghe dei termini di scadenza, alla presentazione di ricorsi e all'intreccio del suo avvio con le conseguenze del lockdown nel 2020.

Sono stati presentati 12 progetti in 7 comparti diversi (zootecnia da latte e da carne, cerealicoltura, olivicoltura, forestale, ortofrutta, vitivinicolo). In esito ad un ricorso, è stato ammesso a finanziamento un altro Progetto relative al comparto Progetti trasversali a più comparti.

► **MISURA 21 SOSTEGNO TEMPORANEO A FAVORE DI AGRICOLTORI E PMI PARTICOLARMENTE COLPITI DALLA CRISI DI COVID-19**

• **[BANDO 2020] SM21.1.1 SOSTEGNO A FAVORE DELLE AZIENDE AGRITURISTICHE E FATTORIE DIDATTICHE** (D.G.R. n.655 del 23.09.2020), l'intervento con dotazione finanziaria di € 1.760.000,00, prevede un contributo erogato una tantum, in regime *de minimis*, a favore degli agriturismi pari ad €7.000,00; per le fattorie didattiche il contributo è di € 6.000,00.

Il bando, in coerenza con le disposizioni di cui al Reg.UE n.872/2020, ha previsto una serie di disposizioni semplificate e derogatorie rispetto alle Disposizioni attuative del PSR Basilicata. Sono state ammesse al sostegno temporaneo **217 domande**, per un importo complessivo pari a € 1.484.998,96 di risorse pubbliche, completamente erogato entro dicembre 2020.

• **[BANDO 2020] SM21.1.2 SOSTEGNO TEMPORANEO A FAVORE DELLE AZIENDE AGRICOLE** (D.G.R. n.680 del 29/09/2020) l'intervento con dotazione finanziaria di € 11.667,537,19, ha inteso garantire un aiuto concreto alle numerose aziende agricole che hanno subito una diminuzione del calo di fatturato, durante il primo periodo del lockdown con un contributo erogato una tantum, con un importo variabile compreso fra 2.000 e 5.000,00 euro, al fine di sostenere la liquidità aziendale e mantenere la continuità delle attività.

Sono state ammesse al sostegno le aziende agricole con un calo di fatturato nel I trimestre del 2020 pari almeno al 25% rispetto al trimestre dell'anno precedente. In totale sono state ammesse a finanziamento n.1.146 domande.

• **[BANDO 2021] SM21.1.2 SOSTEGNO TEMPORANEO A FAVORE DELLE AZIENDE AGRICOLE** (D.G.R. n.184 del 12.03.2021) per le aziende agricole che non hanno beneficiato del sostegno erogato con il primo bando. La riduzione del fatturato da dimostrare e verificata è stata relativa al periodo 01/06 – 31/12/2020 rispetto al medesimo periodo del 2019 pari ad almeno il 25%. In totale sono state ammesse a finanziamento n.750 aziende agricole. L'importo complessivo speso sulla Sottomisura 21.1.2 (I e II bando) è stato superiore a 5,5 Meuro.

FOCUS AREA 2B): Favorire l'ingresso di agricoltori adeguatamente qualificati nel settore agricolo e, in particolare, il ricambio generazionale.

FA	Misura	Spesa pubblica complessivamente programmata sulla FA in riferimento alle Misure del PSR	Spesa impegnata sugli interventi ricadenti nella FA	Interventi attivati sulla FA al 31.12.2021		Esecuzione finanziaria cumulate (spesa pubblica sostenuta)	Spesa pubblica realizzata (n.operazioni)	
2B	1	Trasferimento di conoscenze e azioni di informazione	1.579.680,67	902.570,00		//	0	0
	2	Sostegno per l'utilizzo dei servizi di consulenza da parte delle aziende	362.733,63	128.958,00		//	0	0
	4	Investimenti in immobilizzazioni materiali	43.948.448,32	24.799.617,00	4.1	operazioni in transizione 2007 -13	8.187.843,70	150
	6	Sviluppo delle aziende agricole e delle imprese	61.066.598,58	37.972.320,00	6.1	Incentivi per la costituzione di nuove aziende agricole da parte di giovani agricoltori (I fin, II fin., 2° Bando)	35.408.256,66	552
	16	Cooperazione	247.515,99	163.155,00		//		
		107.204.977,19	63.966.620,00			43.596.100,36	702	

Nella tabella si dà evidenza dello stato di attuazione al 31.12.2021 sulla FA 2B, riportandone le SM programmate con i dati essenziali

Gli impegni complessivi sulla FA 2B al 31.12.2021 sono pari al 59,67% del programmato, mentre la spesa sostenuta è pari al 40,67%.

Nel 2021 sulla FA 2B non sono stati registrati nuovi impegni, mentre **il totale delle spese sostenute è pari ad € 1.584.433,90 di quota FEASR**, al netto di recuperi, per un **importo complessivo di spesa pubblica pari ad € 2.898.899,01.**

► MISURA 6 SVILUPPO DELLE AZIENDE AGRICOLE E DELLE IMPRESE

- **[BANDO 2016] SM6.1 INCENTIVI PER LA COSTITUZIONE DI NUOVE AZIENDE AGRICOLE DA PARTE DI GIOVANI AGRICOLTORI** (D.G.R. 427 del 26.04.2016), con una dotazione finanziaria di oltre 24 Meuro. Bando è stato articolato in due "finestre", 12 Meuro per finestra. Complessivamente sono stati finanziati 368 giovani, per un importo complessivo di contributo erogato pari ad € 23.993.037,67.

- **[BANDO 2018] SM6.1** (D.G.R. 314 del 13.4.2018), con dotazione finanziaria di 10 Meuro, e sono stati finanziati 184 giovani agricoltori, per un importo complessivo di contributo erogato pari ad € 11.434.898,99

- **[BANDO 2021] SM6.1** (D.G.R. 884 del 29.10.2021): Il Bando ha previsto un aiuto forfettario differenziato a seconda delle aree di insediamento dei richiedenti: il contributo concedibile è pari ad € 70.000,00 per gli insediamenti in aree territoriali con vincoli naturali; per tutte le altre aree il contributo è pari invece a €60.000,00. L'iter amministrativo è in corso.

PRIORITÀ 3 - PROMUOVERE L'ORGANIZZAZIONE DELLA FILIERA AGROALIMENTARE, COMPRESA LA TRASFORMAZIONE E LA COMMERCIALIZZAZIONE DEI PRODOTTI AGRICOLI, IL BENESSERE DEGLI ANIMALI E LA GESTIONE DEI RISCHI NEL SETTORE AGRICOLO

Alla Priorità 3, il PSR Basilicata ha assegnato l'11,98% delle risorse finanziarie disponibili.

Nell'annualità **2021** sulla **Priorità 3** l'importo della **spesa sostenuta** è stata pari ad **€ 4.959.075,11 di quota FEASR**, al netto dei recuperi, per un **importo complessivo di spesa pubblica** pari ad **€8.545.395,83**.

FOCUS AREA 3A) Migliorare la competitività dei produttori primari integrandoli meglio nella filiera agroalimentare attraverso i regimi di qualità, la creazione di un valore aggiunto per i prodotti agricoli, la promozione dei prodotti nei mercati locali, le filiere corte, le associazioni e organizzazioni di produttori e le organizzazioni interprofessionali.

FA	Misura	Spesa pubblica complessivamente programmata sulla FA in riferimento alle Misure del PSR	Spesa impegnata sugli interventi ricadenti nella FA	Interventi attivati sulla FA al 31.12.2021		Spesa pubblica sostenuta (Esecuzione finanziaria cumulata)	Spesa pubblica realizzata (n.operazioni)	
3A	1	Trasferimento di conoscenze e azioni di informazione	353.856,36	0,00		//	0,00	0
	2	Sostegno per l'utilizzo dei servizi di consulenza da parte delle aziende	155.457,28	0,00		//	0,00	0
	3	Regimi di qualità dei prodotti agricoli e alimentari	4.758.719,60	5.382.353,00	3.1	Sostegno alla nuova adesione a regimi di qualità	471.706,07	303
					3.2	Sostegno per attività di informazione e promozione, svolte da associazioni di produttori nel mercato interno	1.970.113,94	14
						Operazioni in transizione 2007-13	430.629,00	6
	4	Investimenti in immobilizzazioni materiali	73.784.725,17	66.447.561,00	4.2	Sostegno ad investimenti a favore della trasformazione /commercializzazione e/o dello sviluppo dei prodotti agricoli - Ordinario	6.529.775,80	27
					4.2	Sostegno ad investimenti a favore della trasformazione /commercializzazione e/o dello sviluppo dei prodotti agricoli - Filiere	11.079.861,19	35
					4.2	Operazioni in transizione PSR 2007/2013	1.936.230,71	20
					4.3.1	Sostegno per investimenti in infrastrutture necessarie all'accesso ai terreni agricoli e forestali	19.104.206,14	122
					16.0	Valorizzazione delle filiere agro-alimentari	155.137,56	19
	16	Cooperazione	13.652.967,04	10.937.014,00	16.1	Sostegno per la costituzione e la gestione dei gruppi operativi PEI	661.343,31	9
					16.2	Operazioni in transizione 2007-13	1.081.394,46	17
					16.4	Sostegno per lo sviluppo dei mercati locali	55.467,36	2
					16.4	Sostegno per la cooperazione di filiera pre la creazione e lo sviluppo di filiere corte	360.080,82	15
					9.1	Costituzione di associazioni e organizzazioni di produttori nei settori agricolo e forestale	516.292,16	3
	9	Costituzione di associazioni e organizzazioni di produttori	1.200.000,00	1.200.000,00	9.1			

FA	Misura	Spesa pubblica complessivamente programmata sulla FA in riferimento alle Misure del PSR	Spesa impegnata sugli interventi ricadenti nella FA	Interventi attivati sulla FA al 31.12.2021	Spesa pubblica sostenuta (Esecuzione finanziaria cumulata)	Spesa pubblica realizzata (n.operazioni)
		93.905.725,45	83.966.928,00		43.921.609,52	592

Nella tabella si dà evidenza dello stato di attuazione al 31.12.2021 sulla FA 2A, riportandone le SM programmate con i dati essenziali

Gli **impegni complessivi** sulla **FA 3A** al 31.12.2021 sono pari al **89,42%** del programmato, mentre la **spesa sostenuta** è pari al **46,77%**.

Nel 2021 sulla FA 3A il **totale delle spese sostenute** è pari ad **€ 4.024.329,77 di quota FEASR**, al netto di recuperi, per un **importo complessivo di spesa pubblica** pari ad **€ 7.000.362,21**.

► MISURA 3 REGIMI DI QUALITÀ DEI PRODOTTI AGRICOLI E ALIMENTARI

- **SM3.1 SOSTEGNO ALLA NUOVA ADESIONE A REGIMI DI QUALITÀ** (D.G.R. n.465 del 31/5/2018), che ha finanziato complessivamente 615 imprenditori agricoli singoli e/o associati che partecipavano per la prima volta a regimi di qualità istituiti ai sensi della normativa comunitaria e nazionale: il contributo poteva essere riconosciuto per un massimo di 5 anni dalla prima adesione. Al 31.12.2021 sono state chiuse a saldo finale 257 operazioni.

- **SM3.2 SOSTEGNO PER ATTIVITÀ DI INFORMAZIONE E PROMOZIONE, SVOLTE DA ASSOCIAZIONI DI PRODUTTORI NEL MERCATO INTERNO** è stata attivata con due bandi, nel 2016 (D.G.R. n.1452 del 15.12.2016) e nel 2020 (D.G.R. n.845 del 25.11.2020) con l'intervento 3.2.1 - Informazione e promozione sui regimi di qualità dei prodotti agricoli e alimentare, per ampliare il novero dei beneficiari fra le associazioni di produttori agricoli che non avevano partecipato al primo bando: con una dotazione finanziaria complessiva pari ad € 4.200.000,00, e un importo di Progetto che variava a seconda della durata del programma promozionale (da 1 a tre anni) e dei prodotti certificati, sono **state finanziate 25 operazioni**, di cui una rinuncia, l'avvio di attività per 14 operazioni di cui 7 concluse con pagamento a saldo.

Il livello dei pagamenti sulla Sottomisura 3.2 includono inoltre **pagamenti per € 430.629,00** per le operazioni in transizione (Misura 132).

Riguardo al livello di attuazione della Sottomisura, occorre evidenziare che il profilo di realizzazione degli interventi, e la conseguente spesa, è risultata compromessa, soprattutto per quanto attiene alle attività promozionali come fiere ed eventi, dall'emergenza sanitaria in corso.

► MISURA 4 INVESTIMENTI IN IMMOBILIZZAZIONI MATERIALI

• SM4.2.1 SOSTEGNO A INVESTIMENTI A FAVORE DELLA TRASFORMAZIONE/COMMERCIALIZZAZIONE E/O SVILUPPO DEI PRODOTTI AGRICOLI

APPROCCIO ORDINARIO, (D.G.R. n.865 del 4.8.2017) → la dotazione finanziaria iniziale è stata incrementata, con più atti di Giunta regionale successivi, per un totale di risorse pubbliche pari a 16 Meuro, al fine di assicurare la finanziabilità dei progetti ammissibili ma non finanziabili per carenza di fondi. Delle iniziali 39 domande ammesse al sostegno, si è proceduto ad effettuare 2 revoche e, in seguito all'approvazione delle graduatorie sul Bando Sottomisura 4.2 approccio filiere, i progetti ammessi sono diventati 30, atteso che l'ammissibilità al sostegno per l'approccio di filiera escludeva l'eventuale finanziabilità dell'investimento presentato sul bando ordinario

APPROCCIO DI FILIERA, (D.G.R. n.867 del 4.8.2017) → la dotazione finanziaria è stata pari a 26,7 Meuro, grazie all'incremento con successivi atti di Giunta regionale, e, a fronte di 76 domande pervenute, ne sono state ammesse a cofinanziamento 62, di cui solo 3 al 31.12.2021 hanno concluso l'investimento. I pagamenti complessivi effettuati sulla Sottomisura 4.2 ammontano ad € 19.545.867,7, comprensivi dei trascinamenti per la Misura 123 del PSR 2007/13.

• SM4.3.1 SOSTEGNO PER INVESTIMENTI IN INFRASTRUTTURE NECESSARIE ALL'ACCESSO AI TERRENI AGRICOLI E FORESTALI ha finanziato 122 operazioni i cui beneficiari erano i Comuni lucani: al 31.12.2021, i Comuni lucani che hanno concluso gli investimenti sono 116, per un ammontare di più di 19 Meuro di pagamenti effettuati.

► **MISURA 9 COSTITUZIONE DI ASSOCIAZIONI E ORGANIZZAZIONI DI PRODUTTORI**

- **SM 9.1 SOSTEGNO ALLA COSTITUZIONE DI ASSOCIAZIONI E ORGANIZZAZIONI DI PRODUTTORI NEI SETTORI AGRICOLO E FORESTALE** (D.G.R. n.66 del 29/01/2018) al quale hanno partecipato solo 3 organizzazioni, per un numero complessivo di 63 aziende, tutte finanziate e per le quali sono stati ad oggi effettuati pagamenti per poco più di € 500.000,00

► MISURA 16 COOPERAZIONE

- **SM16.0 VALORIZZAZIONE DELLE FILIERE AGROALIMENTARI** (D.G.R. n. 869 del 4.8.2017), per il finanziamento delle azioni immateriali di gestione, coordinamento e promozione, funzionali a tutta la filiera, nell'ottica di supportare gli investimenti materiali a valere sulle SM 4.1 e 4.2, con una dotazione di 3,5 Meuro.

Il Bando della SM 16.0 è stato organizzato per comparti produttivi, prevedendo l'aggregazione di una significativa percentuale della Produzione Lorda regionale come requisito di ammissibilità. Sono state finanziati complessivamente **19 progetti di filiera** riguardanti i comparti della zootecnia da latte e da carne, della cerealicoltura, dell'ortofrutta, della viticoltura, dell'olivicoltura, dell'agro-alimentare (agricoltura biologica, fungo cardoncello, erbe officinali).

Con la D.G.R. 3 settembre 2021 n.702 sono state dettate le disposizioni generali per il rifinanziamento dei progetti 4.1 di filiera, su risorse rivenienti da economie di misure del Programma: complessivamente sono stati finanziati investimenti per 150 aziende per la sottomisura 4.1.

- **SM16.1 SOSTEGNO PER LA COSTITUZIONE E GESTIONE DEI GRUPPI OPERATIVI DEL PEI** (D.G.R. n.312 del 13.4.2017), finalizzato alla costituzione e presentazione di una proposta di progetto da parte dei Gruppi Operativi. Sono pervenute 29 proposte di GO di cui soltanto 9 ammesse e finanziate. È stato predisposto un format per la presentazione dei progetti, disponibile via Web ed è stata curata la prevista informatizzazione dei dati relativi ai Gruppi Operativi e ai loro progetti, sul sistema SFC2014.

- **SM 16.4 SOSTEGNO PER LA COOPERAZIONE DI FILIERA PER LA CREAZIONE E LO SVILUPPO DI FILIERE CORTE E MERCATI LOCALI**, con distinti bandi per le due azioni -filiere corte e mercati locali (D.G.R. n.95 e 98 del 5.2.2019) - con una dotazione finanziaria rispettivamente di 2,2 Meuro per le filiere corte e di 1 Meuro per i mercati locali. Sono state finanziate 17 operazioni: 15 filiere corte e 2 proposte sui mercati locali.

A livello cumulato, al 31.12.2021, i pagamenti registrati sulla FA 3A sono comprensivi dei pagamenti sul trascinarsi del PSR 2007/2013.

FOCUS AREA 3B) Sostenere la prevenzione e la gestione dei rischi aziendali

FA	Misura	Spesa pubblica complessivamente programmata sulla FA in riferimento alle Misure del PSR	Spesa impegnata sugli interventi ricadenti nella FA	Interventi attivati sulla FA al 31.12.2021		Spesa pubblica sostenuta (Esecuzione finanziaria cumulata)	Spesa pubblica realizzata (n.operazioni)	
3B	1	Trasferimento di conoscenze e azioni di informazione	276.186,39	0,00		//	0,00	0
	5	Ripristino del potenziale produttivo agricolo danneggiato da calamità naturali e da eventi catastrofici e introduzione di adeguate misure di prevenzione	11.420.831,79	5.303.785,00	5.2	Sostegno a investimenti per il ripristino dei terreni agricoli e del potenziale produttivo danneggiati da calamità naturali, avversità atmosferiche ed eventi catastrofici	3.819.274,94	109
						Sostegno a investimenti per il ripristino dei terreni agricoli e del potenziale produttivo danneggiati da calamità naturali, avversità atmosferiche ed eventi catastrofici - brucellosi bovina		3
16	Cooperazione	990.063,92	652.619,00		//	0,00	0	
		12.687.082,10	5.956.404,00				112	

Nella tabella si dà evidenza dello stato di attuazione al 31.12.2021 sulla FA 3B, riportandone le SM programmate con i dati essenziali

Gli **impegni complessivi** sulla **FA 3B** al 31.12.2021 sono pari al **46,95%** del programmato, mentre la **spesa sostenuta** è pari al **30,10%**.

Nel 2021 sulla FA 3B il **totale delle spese sostenute** è pari ad **€ 934.745,34** di quota FEASR, per un **importo complessivo di spesa pubblica** pari ad **€ 1.545.033,62**.

► MISURA 5 RIPRISTINO DEL POTENZIALE PRODUTTIVO AGRICOLO DANNEGGIATO DA CALAMITÀ NATURALI E DA EVENTI CATASTROFICI E INTRODUZIONE DI ADEGUATE MISURE DI PREVENZIONE

- **[BANDO 2018] SM5.2 SOSTEGNO A INVESTIMENTI PER IL RIPRISTINO DEI TERRENI AGRICOLI E DEL POTENZIALE PRODUTTIVO DANNEGGIATI DA CALAMITÀ NATURALI, AVVERSITÀ ATMOSFERICHE ED EVENTI CATASTROFICI** (DGR n.356 del 30.04.2018), con una dotazione finanziaria pari a 6 Meuro. Il numero di domande pervenute è stato pari a 142, di cui 109 finanziate, soprattutto nell'ambito delle tipologie di investimento di "ripristino e/o ricostruzione del capitale fondiario", con particolare riferimento alle strutture aziendali e alle serre; di "ripristino di impianti arborei produttivi"

- **[BANDO 2020] SM5.2 BRUCELLOSI BOVINA** (D.G.R. n.583 del 6.08.2020), legato alla calamità della verificatasi nell'annualità 2017 - 2018 nel Parco Murgia Materano. Con una dotazione finanziaria di € 500.000,00 sono state finanziate 3 aziende agricole, per un importo pari a poco più di € 360.000,00, che risulta quasi interamente pagato

- **[BANDO 2022] SM5.2 EVENTI CALAMITOSI 2019** Pubblicato un nuovo bando per l'indennizzo degli eventi calamitosi verificatisi nei mesi di maggio e giugno 2019, riconosciuti con Decreto MIPAAF del 29.4.2020

• **SM5.1 SOSTEGNO A INVESTIMENTI IN AZIONI DI PREVENZIONE VOLTE A RIDURRE LE CONSEGUENZE DI PROBABILI CALAMITÀ NATURALI, AVVERSITÀ ATMOSFERICHE ED EVENTI CATASTROFICI**” (D.G.R. n.563 del 6.08.2020), finalizzata alla protezione delle coltivazioni arboree con una dotazione finanziaria pari a 3,7 Meuro. Il sostegno, che prevede un'intensità pari all'80% dell'importo dell'investimento e sino ad un massimale pari ad € 15.000,00, è assegnato agli agricoltori lucani per interventi e opere di protezione delle coltivazioni arboree, quali reti antigrandine e barriere frangivento.

L'istruttoria delle 149 domande pervenute, per un contributo richiesto di € 2.206.876 si è conclusa a febbraio 2022 con la pubblicazione della graduatoria provvisoria: sono state istruite positivamente n.125 domande, mentre 24 domande sono state ritenute non ammissibili. Nella RAA 2022 si darà evidenza dell'attuazione del bando

A livello cumulato, al 31.12.2021, i pagamenti registrati sulla FA 3B sono comprensivi dei pagamenti sul trascinarsi del PSR 2007/2013
--

PRIORITÀ 4 - PRESERVARE, RIPRISTINARE E VALORIZZARE GLI ECOSISTEMI CONNESSI ALL'AGRICOLTURA E ALLA SILVICOLTURA

La Priorità 4 presenta la maggiore dotazione finanziaria del Programma, con il 40,84% delle risorse assegnate

Nell'annualità 2021 sulla Priorità 4 l'importo della spesa sostenuta è stata pari ad € 26.987.448,81 di quota FEASR, al netto dei recuperi, per un importo complessivo di spesa pubblica pari ad € 42.805.598,00.

FA	Misura	Spesa pubblica complessivamente programmata sulla FA in riferimento alle Misure del PSR	Spesa impegnata sugli interventi ricadenti nella FA	Interventi attivati sulla FA al 31.12.2021		Spesa pubblica sostenuta (Esecuzione finanziaria cumulata *)	Spesa pubblica realizzata (n.operazioni)	
P4	1	Trasferimento di conoscenze e azioni di informazione	1.396.225,00	1.755.545,00		//	0,00	0
	2	Sostegno per l'utilizzo dei servizi di consulenza da parte delle aziende	362.733,63	0,00		//	0,00	0
	4	Investimenti in immobilizzazioni materiali	2.797.110,26	1.188.066,00	4.4	Sostegno a investimenti non produttivi all'adempimento degli obiettivi agro-climatico-ambientali	351.194,33	31
	8	Investimenti nello sviluppo delle aree forestali e nel miglioramento della redditività delle foreste	46.557.841,70	36.959.181,00	8.1	Sostegno alla forestazione e all'imboschimento	37.397,54	/
					8.3	Operazioni in transizione 2007 - 2013	1.438.825,38	1
					8.5.1	Sostegno agli investimenti destinati ad accrescere la resilienza e il pregio ambientale degli ecosistemi forestali	12.455.503,20	18
	Sostegno agli investimenti destinati ad accrescere la resilienza e il pregio ambientale degli ecosistemi forestali - foreste private							
	10	Pagamenti agro-climatici-ambientali	96.878.785,58	89.669.200,00	10.1.1	Produzione integrata	54.398.571,02	/
					10.2.1	Sostegno per la conservazione, l'uso e lo sviluppo sostenibile delle risorse genetiche in agricoltura		
	11	Agricoltura biologica	165.067.095,83	165.067.096,00	11.1	Pagamenti per la conversione in pratiche e metodi di agricoltura biologica	112.314.292,26	/
	12	Indennità Natura 2000 e indennità connesse alla direttiva quadro sulle acque	4.753.021,31	0,00		//	0,00	0
	13	Indennità a favore delle zone soggette a vincoli naturali o ad altri vincoli specifici	39.269.305,62	33.739.140,00	13.1	Indennità a favore delle zone soggette a vincoli naturali o ad altri vincoli specifici	30.596.085,51	/
16	Cooperazione	6.299.620,09	3.340.165,00	16.5	Operazioni in transizione 2007 - 2013	56.835,22	2	
		363.381.739,02	331.718.393,0			211.648.704,46	52	

Gli impegni complessivi sulla Priorità 4 al 31.12.2021 sono pari al 91,29% del programmato, mentre la spesa sostenuta è pari al 58,24%.

► **MISURA 4 INVESTIMENTI IN IMMOBILIZZAZIONI MATERIALI**

- **SM4.4 SOSTEGNO A INVESTIMENTI NON PRODUTTIVI ALL'ADEMPIMENTO DEGLI OBIETTIVI AGRO-CLIMATICO-AMBIENTALI** (D.G.R. n.1145 del 9 novembre 2018), per investimenti non produttivi volti a contrastare l'emergenza cinghiali e lupi attraverso opere di difesa dalla fauna selvatica, con una dotazione finanziaria pari ad € 668.000,00. Sul bando, sono stati presentati numerosi ricorsi, quasi tutti rigettati, e le domande ammesse sono state 31, che però hanno generato al 31.12.2021 un livello molto basso di spesa, come si evince dalla tabella su riportata.

► **MISURA 8 INVESTIMENTI NELLO SVILUPPO DELLE AREE FORESTALI E NEL MIGLIORAMENTO DELLA REDDITIVITÀ DELLE FORESTE**

• **SM8.5 SOSTEGNO AGLI INVESTIMENTI DESTINATI AD ACCRESCERE LA RESILIENZA E IL PREGIO AMBIENTALE DEGLI ECOSISTEMI FORESTALI**, con tre interventi:

I[^] BANDO (D.G.R. n.870 del 04.8.2017) → indirizzato ai proprietari pubblici o private e/o gestori/conduttori dalle superfici forestali con una dotazione pari a 12 Meuro ha finanziato 13 progetti, quasi tutti chiusi a saldo;

II[^] BANDO (D.G.R. n.948 del 20.9.2018) → riservato agli Enti pubblici, con una dotazione di 12 Meuro, ha finanziato le 3 domande pervenute;

III[^] BANDO (D.G.R. n.978 del 26.9.2018) → riservato alle foreste private, con dotazione di finanziaria di 2 Meuro, ha finanziato, inizialmente, 3 domande (1 beneficiario ha successivamente formalmente rinunciato). L'attivazione della Sottomisura 8.3 concorre al livello dei pagamenti per una operazione di trascinamento relativa alla programmazione 2007/2013.

• **SM8.1 SOSTEGNO ALLA FORESTAZIONE E ALL'IMBOSCHIMENTO** (DGR n.996 del 29 dicembre 2020), con una dotazione finanziaria pari a 19,2 Meuro, a beneficio di soggetti pubblici e privati, anche in forma associata, proprietari e/o gestori di terreni agricoli e non agricoli, a copertura dei costi di impianto e come premio annuale per ettaro per la manutenzione e il mancato reddito agricolo per imboschimenti su terreni agricoli (per un periodo massimo di dodici anni).

Sono pervenute 102 domande di sostegno, ma la Sottomisura al 31.12.2021 ha registrato un livello molto basso di pagamenti.

► MISURA 10 PAGAMENTI AGRO-CLIMATICO-AMBIENTALI

- **[BANDO 2016] SM10.1.1 PRODUZIONE INTEGRATA** (D.G.R. n.1178 del 13.10.2016), con un impegno quinquennale, incentivava l'uso sostenibile dei prodotti fitosanitari e dei fertilizzanti

La dotazione del bando è stata ulteriormente incrementata negli anni successivi con atti di Giunta regionale: i beneficiari complessivamente ammessi per l'annualità 2021 sono stati 297. Si evidenzia, che molti operatori del settore non hanno confermato la loro adesione rispetto agli impegni assunti con la domanda di sostegno nell'annualità 2017.

- **[BANDO 2022] SM10.1.1 PRODUZIONE INTEGRATA** è stato attivato nuovamente l'intervento, approvato con (D.G.R. n.1178 del 13.10.2016 e s.m.i.) Il sostegno ha durata sessennale.

- **SM10.1.3 BIODIVERSITÀ – ALLEVATORI CUSTODI** (D.G.R. n.458 del 29.04.2016), con una dotazione finanziaria complessiva pari ad euro 1.500.000,00 successivamente rideterminata in € 500.000,00 per il quinquennio di impegno a decorrere dall'annualità 2016, Il premio è pari ad € 200 ad UBA/anno per la salvaguardia delle razze in via di estinzione con l'obiettivo di mantenere ed aumentare la loro consistenza e favorire un regime di produzioni zootecniche basato su un'agricoltura a basso impatto ambientale.

COLTIVATORI CUSTODI (D.G.R. n.223 del 19.03.2019) → con un impegno quinquennale fino al 2024. L'operazione sostiene la conservazione on farm di specie vegetali agrarie a rischio di erosione genetica tramite aiuti ad ettaro. La tipologia di intervento non ha trovato ampia diffusione sul territorio regionale perché il materiale genetico repertoriato è caratterizzato da esemplari isolati (piante o filari isolate), per i quali non è possibile definire un premio significativo.

TRANSIZIONE 2021-2022 (Reg. (UE) n.2020/2220) nell'annualità 2021 sono stati aperti i termini per la presentazione delle domande di pagamento di proroga degli impegni già assunti con l'adesione al precedente quinquennio con una nuova dotazione finanziaria pari ad € 200.000,00.

- **SM10.1.4 INTRODUZIONE AGRICOLTURA CONSERVATIVA** (D.G.R. n.1179 del 13.10.2016) è stato attivato con l'intervento "*Introduzione alla semina su sodo*", con decorrenza dell'impegno quinquennale, finalizzato all'adozione di modalità di lavorazione del terreno alternative all'aratura. Il premio annuale ammesso è di 281 euro/ha/anno per l'intervento base e di 84 euro/ha/anno per l'intervento accessorio (cover crops).

Le risorse pubbliche stanziare ammontano complessivamente ad € 10.000.000. Nel 2021 sono stati registrati pagamenti per 418 domande.

- **SM10.2 SOSTEGNO PER LA CONSERVAZIONE, L'USO E LO SVILUPPO SOSTENIBILE DELLE RISORSE GENETICHE IN AGRICOLTURA** (D.G.R. n.277 del 04.04.2017), finalizzata al finanziamento di progetti di conservazione delle risorse genetiche in agricoltura.

I progetti ammessi e avviati dagli enti di ricerca pubblici e private beneficiari della sottomisura sono stati 11 e sono tuttora in corso.

Al 31.12.2021, per la Sottomisura 10 l'importo dei pagamenti comprende anche quelli riferiti alle misure in transizione dalla precedente programmazione 2007/2013

► **MISURA 11 AGRICOLTURA BIOLOGICA**

• **SM11.1 PAGAMENTI PER LA CONVERSIONE IN PRATICHE E METODI DI AGRICOLTURA BIOLOGICA**

• **SM11.2 PAGAMENTI PER IL MANTENIMENTO DI PRATICHE E METODI DI AGRICOLTURA BIOLOGICA**

(D.G.R. n.460 del 29.04.2016), sostengono l'impegno di conversione all'agricoltura biologica, che il mantenimento delle pratiche di agricoltura biologica attraverso un premio corrisposto sulla base degli ettari oggetto di impegno quinquennale.

Le risorse disponibili per l'intero quinquennio sono pari a più di 112 Meuro, di cui quasi Più di 23 Meuro destinati alla SM 11.1, comprensivi delle risorse aggiuntive di cui al Reg. (UE) n.2020/2220 (ca. 20 Meuro di risorse ordinarie e ca 3,3 Meuro di risorse aggiuntive) e più di 89 Meuro alla 11.2.

Sulla Misura 11 sono state presentate complessivamente 2.724 domande di sostegno. In conformità alle disposizioni transitorie di cui al Reg. (UE) n.2020/2220, sono stati aperti i termini per la presentazione delle domande di sostegno per l'adesione ai nuovi impegni per il triennio 2021 – 2023.

► **MISURA 13 INDENNITÀ A FAVORE DELLE ZONE SOGGETTE A VINCOLI NATURALI O AD ALTRI VINCOLI SPECIFICI**

• **SM13.1 INDENNITÀ A FAVORE DELLE ZONE SOGGETTE A VINCOLI NATURALI O AD ALTRI VINCOLI SPECIFICI** (D.G.R. n.153 del 25.02.2019), con una dotazione finanziaria pari ad € 5.600.000,00, per compensare i costi aggiuntivi ed i mancati redditi, generati dai vincoli cui è soggetta la produzione agricola nella zona interessata, attraverso un premio annuale per ettaro di superficie agricola.

Sono pervenute 8.198 domande di sostegno, per un importo richiesto pari ad euro 19.972.386,52: le risorse impegnate non sono state sufficienti a coprire il fabbisogno totale delle domande pervenute e, pertanto, l'indennità richiesta per singola domanda è stata ridotta in base al rapporto tra l'effettiva disponibilità finanziaria ed il fabbisogno finanziario totale.

A seguito della pubblicazione dell'avviso annuale 2020 (D.G.R. n.206 del 27.03.2020) sono pervenute n.8.269 domande, per un importo richiesto di poco più di 3,5 Meuro.

Per l'annualità 2021 è stato pubblicato il nuovo avviso (D.G.R. n.234 del 30.03. 2021), con scadenza a maggio 2021.

► MISURA 16 COOPERAZIONE

- **SM16.8 SOSTEGNO ALLA STESURA DI PIANI DI GESTIONE FORESTALE E STRUMENTI EQUIPOLLENTI** (DGR n.138 del 14/02/19), con una dotazione finanziaria di 3 Meuro, per incentivare la cooperazione tra detentori o gestori di superfici forestali pubblici e privati. Le domande risultate ammissibili al sostegno, sono risultate essere 15 con un impegno pari ad € 2.467.557,23, per i quali non sono stati registrati ancora pagamenti.

- **[SNAI] SM16.5 SOSTEGNO PER AZIONI CONGIUNTE PER LA MITIGAZIONE DEL CAMBIAMENTO CLIMATICO E L'ADATTAMENTO AD ESSO** – Avviso Speciale Area Interna Marmo Melandro” (D.G.R. n.202101027 del 16.12.2021), con una dotazione finanziaria pari ad € 150.000,00.

Il bando, collegato al Progetto Pilota ZOOLATTE della Strategia dell'Area Interna Marmo Platano, è finalizzato alla realizzazione di un progetto comune per gli obiettivi di mitigazione ed adattamento ai cambiamenti climatici da parte di un Partenariato di Cooperazione misto pubblico-privato, che dovrà attuare uno specifico Accordo Ambientale di Area, costituito dagli impegni assunti in comune da più beneficiari al fine di moltiplicare i benefici ambientali e climatici, nonché quelli "informativi" in termini di diffusione di conoscenze e di creazione di reciprocità e fiducia necessarie per lo sviluppo di strategie locali a tutela dell'ambiente. Il Partenariato deve includere almeno due aziende agricole che partecipano alla Misura 10 (Pagamenti agro – climatico - ambientali) e/o Misura 11 (Agricoltura biologica).

La scadenza del bando è stata fissata agli inizi dell'annualità 2022 e se ne riferirà l'attuazione nella RAA 2022.

PRIORITÀ 5 - INCENTIVARE L'USO EFFICIENTE DELLE RISORSE E IL PASSAGGIO A UN'ECONOMIA A BASSE EMISSIONI DI CARBONIO E RESILIENTE AL CLIMA NEL SETTORE AGROALIMENTARE E FORESTALE

Il PSR Basilicata ha assegnato alla Priorità 5 il 5,27% delle risorse finanziarie del Programma.

Nell'annualità 2021 sulla Priorità 5 l'importo della spesa sostenuta è stata pari ad € 525.774,35 di quota FEASR, per un importo complessivo di spesa pubblica pari ad € 870.424,89.

FOCUS AREA 5A) Rendere più efficiente l'uso dell'acqua nell'agricoltura

FA	Misura	Spesa pubblica complessivamente programmata sulla FA in riferimento alle Misure del PSR	Spesa impegnata sugli interventi ricadenti nella FA	Interventi attivati sulla FA al 31.12.2021		Esecuzione finanziaria cumulate (spesa pubblica sostenuta)	Spesa pubblica realizzata (n.operazioni)	
5A	2	Sostegno per l'utilizzo dei servizi di consulenza da parte delle aziende	103.638,18	0,00		//	0,00	0
	4	Investimenti in immobilizzazioni materiali	10.539.192,70	9.272.629,00	4.1	Investimenti nelle aziende agricole	8.111.691,76	85
					4.3	Sostegno ad investimenti nell'infrastruttura necessaria allo sviluppo all'ammodernamento e all'adeguamento dell'agricoltura e della silvicoltura		
	16	Cooperazione	815.773,70	0,00		//	0,00	0
		11.458.604,58	9.272.629,00			8.111.691,76	85	

Nella tabella si dà evidenza dello stato di attuazione al 31.12.2021 sulla FA 5A, riportandone le SM programmate con i dati essenziali

Gli **impegni complessivi** sulla **FA 5A** al 31.12.2021 sono pari al **80,92%** del programmato, mentre la spesa sostenuta è pari al **70,79%**.

Nell'annualità 2021 sulla FA 5A l'importo della spesa sostenuta è stata pari ad € **171.936,66** di quota FEASR, per un importo complessivo di spesa pubblica pari ad € **284.192,83**.

FOCUS AREA 5C) Favorire l'approvvigionamento e l'utilizzo di fonti di energia rinnovabili, sottoprodotti, materiali di scarto e residui e altre materie grezze non alimentari ai fini della bioeconomia

FA	Misura	Spesa pubblica complessivamente programmata sulla FA in riferimento alle Misure del PSR	Spesa impegnata sugli interventi ricadenti nella FA	Interventi attivati sulla FA al 31.12.2021		Esecuzione finanziaria cumulate (spesa pubblica sostenuta)	Spesa pubblica realizzata (n.operazioni)	
5C	1.	Trasferimento di conoscenze e azioni di informazione	401.841,11	0,00		//	0,00	0
	2	Sostegno per l'utilizzo dei servizi di consulenza da parte delle aziende	103.638,18	0,00		//	0,00	0
	4	Investimenti in immobilizzazioni materiali	1.463.829,42	0,00	4.1	Investimenti nelle aziende agricole	0,00	0
					4.3	Sostegno ad investimenti nell'infrastruttura necessaria allo sviluppo all'ammodernamento e all'adeguamento dell'agricoltura e della silvicoltura		
	7	Servizi di base e rinnovamento dei villaggi nelle zone rurali	4.190.789,01	1.004.471,00	7.2	Realizzazione di impianti pubblici per la produzione di energia da fonti rinnovabili	376.233,30	7
		6.160.097,72	1.004.471,00			376.233,30	7	

Nella tabella si dà evidenza dello stato di attuazione al 31.12.2021 sulla FA 5C, riportandone le SM programmate con i dati essenziali

Gli **impegni complessivi** sulla **FA 5C** al 31.12.2021 sono pari al **16,31%** del programmato, mentre la **spesa sostenuta** è pari al **6,11%**. La FA 5C risulta la meno performante del Programma, per quanto riguarda impegni e pagamenti cumulati al 31.12.2021.

Nel 2021 sulla FA 5C il **totale delle spese sostenute** è pari ad **€ 171.939,66 di quota FEASR**, per un **importo complessivo di spesa pubblica** pari ad **€ 284.192,83**.

► **MISURA 7 SERVIZI DI BASE E RINNOVAMENTO DEI VILLAGGI NELLE ZONE RURALI**

• **SM7.2 REALIZZAZIONE DI IMPIANTI PUBBLICI PER LA PRODUZIONE DI ENERGIA DA FONTI RINNOVABILI** (D.G.R. n.1146 del 9.11.2018): i beneficiari della Sottomisura sono i Comuni singoli o associati, gli Enti gestori delle aree protette ed il Consorzio di Bonifica della Basilicata. Sono state ammesse e finanziate soltanto 12 operazioni fra le 44 domande pervenute: il bando ha subito molti rallentamenti a causa dei ricorsi pervenuti.

Al 31.12.2021 soltanto 7 hanno registrato pagamenti e due operazioni risultano chiuse a saldo.

• **[BANDO 2022] SM7.2**, con due finestre:

RISORSE ORDINARIE → dotazione finanziaria di €1.500.000,00 su risorse ordinarie del PSR Basilicata.

RISORSE E.U.R.I → dotazione di €1.800.000,00 a valere su risorse E.U.R.I. del PSR, che sarà aperta a conclusione della I procedura

FOCUS AREA 5E) Promuovere la conservazione e il sequestro del carbonio nel settore agricolo e forestale

FA	Misura	Spesa pubblica complessivamente programmata sulla FA in riferimento alle Misure del PSR	Spesa impegnata sugli interventi ricadenti nella FA	Interventi attivati sulla FA al 31.12.2021		Spesa pubblica sostenuta (Esecuzione finanziaria cumulata *)	Spesa pubblica realizzata (n.operazioni)	
5E	1	Trasferimento di conoscenze e azioni di informazione	228.201,63	0,00		//	0,00	0
	2	Sostegno per l'utilizzo dei servizi di consulenza da parte delle aziende	103.638,18	0,00		//	0,00	0
	8	Investimenti nello sviluppo delle aree forestali e nel miglioramento della redditività delle foreste	22.358.513,60	5.615.746,00	8.1	Sostegno alla forestazione e all'imboschimento	3.805.736,51	/
					8.5.1	Sostegno agli investimenti destinati ad accrescere la resilienza e il pregio ambientale degli ecosistemi forestali	1.735.515,15	35
					8.6	Operazioni in transizione 2007 - 2013	181.658,81	8
12	Indennità Natura 2000 e indennità connesse alla direttiva quadro sulle acque	6.601.109,12	30.000,00	12.2	Indennità evoluzione naturale cedui/avviamento alto fusto	30.000,00	/	
		29.291.462,53	5.645.746,00			5.752.910,47	43	

Nella tabella si dà evidenza dello stato di attuazione al 31.12.2021 sulla FA 5E, riportandone le SM programmate con i dati essenziali

Gli impegni complessivi sulla FA 5E al 31.12.2021 sono pari al 19,27% del programmato, mentre la spesa sostenuta è pari al 19,64%.

Nel 2021 sulla FA 5E il totale delle spese sostenute è pari ad € 353.837,69 di quota FEASR, per un importo complessivo di spesa pubblica pari ad € 586.232,07.

► MISURA 12 INDENNITÀ NATURA 2000 E INDENNITÀ CONNESSE ALLA DIRETTIVA SULLE ACQUE

- **SM12.1 SALVAGUARDIA DEI PRATI DA SFALCIO E TURNAZIONE E RIDUZIONE DEL CARICO DI BESTIAME** (D.G.R. n.241 del 19.03.2019), con una dotazione finanziaria pari ad 1 Meuro, prevede la concessione di un sostegno annuale per Ha di superficie per compensare i mancati ricavi conseguenti all'obbligo della riduzione del carico di pascolo. Non sono pervenute domande per le annualità 2020 e 2021 con scadenza maggio.

- **SM12.2 INDENNITÀ EVOLUZIONE NATURALE CEDUI/AVVIAMENTO ALTO FUSTO** (D.G.R. n.240 del 19.03.2019), con una dotazione finanziaria pari ad 1 Meuro, prevede la concessione di un premio annuale, per un periodo per cinque anni, per la conversione ad alto fusto negli habitat prioritari dei popolamenti cedui. Pervenuta soltanto una domanda di sostegno. Anche in seguito alla pubblicazione dell'avviso annuale 2020 (D.G.R. n.207 del 27.03.2020) è pervenuta una sola domanda di sostegno, con un importo richiesto pari ad €15.782,00. Nel 2021 è stato pubblicato l'avviso annuale (D.G.R. n.236 del 30.03.2021) con una dotazione finanziaria pari ad 1 Meuro con scadenza a maggio.

Nell'ambito della **FA 5E** è stata attivata la **MISURA 8 INVESTIMENTI NELLO SVILUPPO DELLE AREE FORESTALI E NEL MIGLIORAMENTO DELLA REDDITIVITÀ DELLE FORESTE**, con le

- **SM8.5 SOSTEGNO AGLI INVESTIMENTI DESTINATI AD ACCRESCERE LA RESILIENZA E IL PREGIO AMBIENTALE DEGLI ECOSISTEMI FORESTALI**,
- **SM8.6 SOSTEGNO AGLI INVESTIMENTI IN TECNOLOGIE SILVICOLE E NELLA TRASFORMAZIONE, MOBILITAZIONE E COMMERCIALIZZAZIONE DEI PRODOTTI DELLE FORESTE**, entrambe relative agli impegni e pagamenti sulla transizione (Misure 122 e 227 del PSR 2007/2013).

PRIORITÀ 6 - ADOPERARSI PER L'INCLUSIONE SOCIALE, LA RIDUZIONE DELLA POVERTÀ E LO SVILUPPO ECONOMICO NELLE ZONE RURALI

Alla Priorità 6 sono assegnate il 12,68% delle risorse finanziarie del Programma

Nell'annualità 2021 sulla Priorità 6 l'importo della spesa sostenuta è stata pari ad € 3.945.958,36 di quota FEASR, al netto dei recuperi, per un importo complessivo di spesa pubblica pari ad € 6.845.020,18.

FOCUS AREA 6A) Favorire la diversificazione, la creazione e lo sviluppo di piccole imprese nonché dell'occupazione

FA	Misura	Spesa pubblica complessivamente programmata sulla FA in riferimento alle Misure del PSR	Spesa impegnata sugli interventi ricadenti nella FA	Interventi attivati sulla FA al 31.12.2021		Spesa pubblica sostenuta (Esecuzione finanziaria cumulata *)	Spesa pubblica realizzata (n.operazioni)	
6A	1	Trasferimento di conoscenze e azioni di informazione	962.929,60	0,00		//	0,00	0
	6	Sviluppo delle aziende agricole e delle imprese	14.525.623,42	8.664.293,00	6.2	Aiuti all'avviamento di attività imprenditoriali per attività extra-agricole nelle zone rurali"	3.940.600,00	127
					6.4.3 e 6.4.1	Operazioni in transizione 2007 - 2013	233.622,72	6
	7	Servizi di base e rinnovamento dei villaggi nelle zone rurali	22.731.597,74	20.458.568,00	7.4	Investimenti per la creazione, modernizzazione e estensione dei servizi di base per le popolazioni rurali	14.837.915,93	147
					7.5	Investimenti per la fruizione pubblica in infrastrutture creative, informazioni turistiche e infrastrutture turistiche su piccola scala		
					7.6	Operazioni in transizione 2007 - 2013		
16	Cooperazione	1.962.100,14	0,00		//	0,00	0	
		40.182.250,90	29.122.861,00			19.012.138,65	280	

Nella tabella si dà evidenza dello stato di attuazione al 31.12.2021 sulla FA 6A, riportandone le SM programmate con i dati essenziali

Gli impegni complessivi sulla FA 6A al 31.12.2021 sono pari al 72,48% del programmato, mentre la spesa sostenuta è pari al 47,31%.

Nel 2021 sulla FA 6A il totale delle spese sostenute è pari ad € 1.708.062,92 di quota FEASR, al netto dei recuperi, per un importo complessivo di spesa pubblica pari ad € 3.037.138,99.

► MISURA 6 SVILUPPO DELLE AZIENDE AGRICOLE E DELLE IMPRESE

•SM6.2 AIUTI ALL'AVVIAMENTO DI ATTIVITÀ IMPRENDITORIALI PER ATTIVITÀ EXTRA-AGRICOLE NELLE ZONE RURALI (D.G.R. n.608 del 12.09.2019), dotazione di 5,6 Meuro, concede sostegno di € 40.000,00, per lo start up di imprese di tipo extra agricolo nelle aree rurali [C /D] con meno di 2.000 residenti. Sono state 236 le domande presentate per un contributo richiesto di 9,7 Meuro, ammesse 145, con 18 rinunce. Finanziate iniziative commerciali, turismo, servizi, attività produttive e artigianali. Ci sono trascinati.

► **MISURA 7 SERVIZI DI BASE E RINNOVAMENTO DEI VILLAGGI NELLE ZONE RURALI**

• **SM7.4 INVESTIMENTI PER LA CREAZIONE, MODERNIZZAZIONE E ESTENSIONE DEI SERVIZI DI BASE PER LE POPOLAZIONI RURALI**, a favore dei COMUNI SINGOLI E ASSOCIATI (DGR n.955 del 09.08.2016), con due finestre, e a favore delle UNIONI DEI COMUNI (DGR n.957 del 09.08.2016). Sono stati finanziati 70 progetti, attualmente in corso di rendicontazione.

• **[SNAI] SM7.4 INVESTIMENTI PER LA CREAZIONE, MODERNIZZAZIONE E ESTENSIONE DEI SERVIZI DI BASE PER LE POPOLAZIONI RURALI**

MERCURE ALTO SINNI VAL SARMENTO (DGR n.721 del 20.10.2020), per la realizzazione di impianti di illuminazione esclusivamente a basso consumo, il cui iter istruttorio si è concluso con l'ammissione a sostegno di 9 progetti per un contributo ammesso pari ad € 976.825,70.

MARMO PLATANO (DGR n.87 del 26.02.2021), con una dotazione finanziaria pari ad € 1.933.000,00, ripartita per € 1.350.000,00 sull'Alto Bradano ed € 583.000,00 sul Marmo Platano. Sono state ammesse a finanziamento 5 operazioni per un contributo ammesso pari a € 579.613,45.

• **SM7.5 INVESTIMENTI PER LA FRUIZIONE PUBBLICA IN INFRASTRUTTURE CREATIVE, INFORMAZIONI TURISTICHE E INFRASTRUTTURE TURISTICHE SU PICCOLA SCALA** (D.G.R. n.956 del 09.08.2016), con una dotazione finanziaria pari a 4 Meuro, con l'obiettivo di sostenere investimenti per lo sviluppo di itinerari turistici e ricreativi del patrimonio culturale. Il bando è stato strutturato in due finestre. Sono stati ammessi a finanziamento 44 progetti: al 31.12.2021 più del 70% delle operazioni è stata chiusa con saldo finale.

• **SM7.6 STUDI E INVESTIMENTI RELATIVI ALLA MANUTENZIONE, AL RESTAURO E ALLA RIQUALIFICAZIONE DEL PATRIMONIO CULTURALE E NATURALE DEI VILLAGGI, DEL PAESAGGIO RURALE E DEI SITI AD ALTO VALORE NATURALISTICO**, (D.G.R. n.37 del 22.01.2018), per la realizzazione di attività di censimento e catalogazione del patrimonio culturale, naturale e dei siti HVN, in modalità regia diretta. La Soprintendenza Archeologica, Belle Arti e Paesaggio di Basilicata è il soggetto attuatore dell'intervento.

Sulla Sottomisura 7.6 si registrano pagamenti derivanti da impegni transitori del precedente periodo di programmazione.

Il livello degli impegni e dei pagamenti registrati sulla FA 6A al 31.12.2021 con riferimento alla Misura 7 è comprensivo altresì degli importi finanziari riferiti alle operazioni in trascinamento relative al passato ciclo di programmazione 2007/2013
--

FOCUS AREA 6B) Stimolare lo sviluppo locale nelle zone rurali

FA	Misura	Spesa pubblica complessivamente programmata sulla FA in riferimento alle Misure del PSR	Spesa impegnata sugli interventi ricadenti nella FA	Interventi attivati sulla FA al 31.12.2021		Esecuzione finanziaria cumulate (spesa pubblica sostenuta)	Spesa pubblica realizzata (n.operazioni)	
6B	1.	Trasferimento di conoscenze e azioni di informazione	334.606,02	0,00		//	0,00	0
	7	Servizi di base e rinnovamento dei villaggi nelle zone rurali	10.987.441,53	8.669.826,00	7.5	operazioni in transizione 2007-13	7.874.703,31	163
					7.6	Investimenti relativi alla manutenzione, al restauro e alla riqualificazione del patrimonio culturale e naturale dei villaggi, del paesaggio rurale e dei siti ad alto valore naturalistico		13
	16	Cooperazione	820.016,93	0,00		//	0,00	0
	19	Sostegno allo sviluppo Locale LEADER	47.447.034,51	40.396.421,00	19.1	Sostegno preparatorio	319.733,72	5
					19.2	Sostegno all'esecuzione degli interventi nell'ambito della strategia di sviluppo locale di tipo partecipativo	6.232.269,47	
					19.3	Preparazione e realizzazione delle attività di cooperazione del gruppo di azione locale	967.225,05	
					19.4	Sostegno per i costi di gestione e animazione	4.795.864,44	4
			59.589.098,99	49.066.247,00			20.189.795,99	192

Nella tabella si dà evidenza dello stato di attuazione al 31.12.2021 sulla FA 6B, riportandone le SM programmate con i dati essenziali

Nel 2021 sulla FA 6B il totale delle spese sostenute è pari ad € 2.237.895,44 di quota FEASR, al netto dei recuperi, per un importo complessivo di spesa pubblica pari ad € 3.807.881,19.

► MISURA 7 SERVIZI DI BASE E RINNOVAMENTO DEI VILLAGGI NELLE ZONE RURALI

• [SNAI] SM7.6 INVESTIMENTI RELATIVI ALLA MANUTENZIONE, AL RESTAURO E ALLA RIQUALIFICAZIONE DEL PATRIMONIO CULTURALE E NATURALE DEI VILLAGGI, DEL PAESAGGIO RURALE E DEI SITI AD ALTO VALORE NATURALISTICO per le Aree Interne:

MONTAGNA MATERANA (D.G.R. n.209 del 27.03.2020) MARMO PLATANO (D.G.R. n.654 del 23/09/2020).

Nel corso dell'annualità 2021 è stato pubblicato un secondo bando per le Aree Interne ALTO BRADANO – MARMO PLATANO (D.G.R. n.484 del 21.06.2021), con una dotazione finanziaria di 3,5 Meuro: l'istruttoria di ammissibilità e valutazione di merito si è conclusa con l'ammissione a finanziamento di 12 progetti su 13 presentati per un importo pari ad € 2.939.466,41.

Al 31.12.2021 si registrano pagamenti di poco superiore a 1,5 Meuro.

► MISURA 19 SOSTEGNO ALLO SVILUPPO LOCALE LEADER

• **SM19.1 SOSTEGNO PREPARATORIO** con l'attivazione dell'Avviso pubblico sulla Sottomisura 19.1 (D.G.R. n.598 del 31 maggio 2016), sono state selezionate, da un Comitato di Selezione interdipartimentale appositamente nominato, le Strategie di Sviluppo Locale (SSL): l'Avviso prevedeva poi più fasi per la successiva costituzione dei Gal. Sono pervenute complessivamente 9 proposte e selezionate 5 con graduatorie specifiche per ogni area individuata nel PSR. A partire dal 2017, si è avviato un complesso iter di ricorsi giurisdizionali su 3 delle cinque aree, causando una partenza differenziata ed un ritardo nell'avvio dell'attuazione da parte di alcuni Gal

In seguito alla presentazione e approvazione dei Piani di Azione, nel corso del 2018 sono partite le attività dei Gal La Cittadella del Sapere S.r.l. e START 2020 S.r.l.e nel 2020 i GAL LUCUS S.r.l. e GAL PerCorsi S.r.l.

Per accompagnare e supportare i processi di attuazione dello Sviluppo Locale di Tipo Partecipativo – SLTP LEADER e dei Piani di Azione dei GAL sul territorio, l'AdG PSR ha costituito con atto dirigenziale nel 2018 una Task Force di expertise dedicata, al fine di implementare l'idoneo sistema di supervisione dei gruppi di azione locale di cui all'art. 60, par. 1 Reg. (UE) n.809/2014 e s.m.i, anche in sinergia con la Strategia Nazionale Aree Interne (SNAI) e con le funzioni deputate alla gestione del sistema di Verificabilità e Controllabilità delle Misure (VCM) previsto dall'art.62 Reg. (UE) n.1305/2013

• **SM19.3 COOPERAZIONE** (D.G.R. n.133 del 14.2.2018), con una dotazione finanziaria di € 1.625.786,00, il bando è stato implementato con un funzionamento a sportello permanente, con aperture prestabilite nei mesi di Gennaio, Maggio e Settembre di ogni annualità fino a settembre 2020. Per la presentazione di progetti cooperazione interterritoriale e transnazionale, l'AdG ha adottato il format predisposto dalla RRN. L'avanzamento finanziario e procedurale del Bando è stato molto veloce: sono stati presentati complessivamente 7 progetti, di cui 3 transnazionali e 4 interregionali, che hanno esaurito la dotazione complessiva. Con l'approvazione (rimodulazione) dei due ultimi progetti, la dotazione finanziaria del bando permanente a sportello risulta esaurita, ed in attesa di rifinanziamento. Al 31.12.2021, i pagamenti registrati sono stati pari ad € 967.225,05, ca. il 60 % delle risorse assegnate. I progetti sono ancora in corso di realizzazione, a causa dei rallentamenti e delle criticità legate all'emergenza pandemica

• **SM19.2 SOSTEGNO PER L'IMPLEMENTAZIONE DELLE OPERAZIONI NELL'AMBITO DELLA STRATEGIA SLTP**, che è ripartita nelle due seguenti sottomisure

19.2.A. AZIONI ORDINARIE A SUPPORTO DELLE STRATEGIE DI SVILUPPO LOCALE E DELLE STRATEGIE AREE INTERNE → con la quale i Gal possono attivare determinate misure/azioni del PSR, sulla base delle previsioni e preclusioni contenute nel PSR, la cui applicazione in ambito SLTP, ed in coerenza con i temi prescelti nelle proprie Strategie, consente di ottenere un valore aggiunto certo e pre-determinabile, soprattutto in riferimento ad una maggiore capacità di soddisfare i fabbisogni e/o le vocazioni del territorio, così come definite nelle SSL

19.2.B AZIONI SPECIFICHE LEADER, con la quale i Gal possono attivare azioni derivanti dalle precedenti esperienze LEADER → ma anche di nuova concezione, non rientranti tra le misure/sottomisure/operazioni del PSR e/o del Reg. (UE) N.1305/2013, purché espressamente finalizzate al raggiungimento degli obiettivi previsti nelle SSL e coerenti con i tematismi scelti. Rientrano, infine, anche le azioni trasversali finalizzate alla formazione del capitale umano, al trasferimento di tecnologie e conoscenze, alla diffusione dell'ITC

Ai sensi del Reg. (UE) 2020/2220 per la M19 è stata incrementata la dotazione finanziaria con risorse aggiuntive, pari ad € 10.230.000,00, da destinare all'attuazione dello Sviluppo locale di tipo partecipativo.

FOCUS AREA 6C) Promuovere l'accessibilità, l'uso e la qualità delle tecnologie dell'informazione e della comunicazione (TIC) nelle zone rurali

FA	Misura	Spesa pubblica complessivamente programmata sulla FA in riferimento alle Misure del PSR	Spesa impegnata sugli interventi ricadenti nella FA	Interventi attivati sulla FA al 31.12.2021		Esecuzione finanziaria cumulata (spesa pubblica sostenuta)	Spesa pubblica realizzata (n.operazioni)	
6C	1.	Trasferimento di conoscenze e azioni di informazione	634.332,14	0,00		//	0,00	0
	7	Servizi di base e rinnovamento dei villaggi nelle zone rurali	12.432.391,17	3.074.584,00	7.3	Realizzazione delle infrastrutture per la Banda Larga (ultimo miglio) e miglioramento dei servizi di base ITC	1.537.292,00	1
		13.066.723,31	3.074.584,00			1.537.292,00	1	

Nella tabella si dà evidenza dello stato di attuazione al 31.12.2021 sulla FA 6C, riportandone le SM programmate con i dati essenziali

Gli **impegni complessivi** sulla **FA 6C** al 31.12.2021 sono pari al **23,53%** del programmato, mentre la **spesa sostenuta** è pari al **11,76%**.

Nel 2021 sulla FA 6C non sono stati registrati pagamenti.

► **MISURA 7 SERVIZI DI BASE E RINNOVAMENTO DEI VILLAGGI NELLE ZONE RURALI**

- **SM7.3 REALIZZAZIONE DELLE INFRASTRUTTURE PER LA BANDA LARGA (ULTIMO MIGLIO) E MIGLIORAMENTO DEI SERVIZI DI BASE ITC** (D.G.R. n.854 del 25.07.2016), con una dotazione finanziaria pari ad € 3.074.584,00. L'attivazione della Sottomisura rientra nell'ambito di un Accordo Quadro Stato-Regioni per l'attuazione della Strategia Italiana per la Banda Ultralarga, con l'obiettivo di contribuire a ridurre il gap infrastrutturale e di mercato esistente, attraverso la creazione di condizioni più favorevoli allo sviluppo integrato delle infrastrutture di telecomunicazione fisse e mobile: nel 2019 è stata finanziata l'operazione presentata dal Ministero per lo Sviluppo Economico (MISE) quale soggetto beneficiario unico per le operazioni a valere sul Fondo FEASR. Nonostante le criticità legate all'emergenza sanitaria, le attività svolte riguardano, al 31.12.2021, 15 cantieri su territori comunali prevalentemente montani, 10 cantieri hanno ultimato i lavori.

► LA STRATEGIA NAZIONALE PER LE AREE INTERNE (SNAI)

Con l'attuazione della Strategia Nazionale per le Aree Interne (SNAI) la Regione Basilicata mira a contrastare la marginalizzazione ed i fenomeni di spopolamento demografico che caratterizzano tali aree e al miglioramento della qualità dei servizi essenziali ai cittadini e delle opportunità economiche nei territori.

Si evidenzia anche nel corso dell'annualità 2021 un buon avanzamento procedurale e finanziario nell'attuazione della SNAI: sono stati pubblicati 7 nuovi bandi speciali a valere sulle Sottomisure 1.2, 7.4, 7.6, 10.2 e 16.5 per le Aree Interne del Mercure e Alto Sinni Val Sarmento, Marmo Platano e Alto Bradano, nell'ambito delle quali sono stati già impegnati al 31.12.2021 più di 2 Meuro, che hanno riguardato quasi esclusivamente investimenti pubblici, finanziati in una logica di servizio alle aziende agricole e al sistema rurale che, in queste aree, dipende soprattutto dall'economia agroalimentare e zootecnica. Sono stati, inoltre, predisposti i bandi necessari per attivare gli investimenti privati indispensabili per incidere sul sistema economico dell'area maggiormente fragile: alcune di queste procedure, almeno nella loro parte preparatoria e propedeutica, quella rivolta all'animazione e alla sensibilizzazione delle aziende potenzialmente interessate, hanno già mosso i primi passi a partire dall'annualità 2020, come nel caso del progetto pilota "ZOOPOVI", finalizzato alla valorizzazione del caciocavallo podolico e dei formaggi ovicaprini della montagna del Marmo Platano, e per il quale il comune di Bella, capofila dell'area "Marmo Platano", con il supporto del CREA di Bella, centro sperimentale per la zootecnia, ha pubblicato una manifestazione di interesse finalizzata alla ricerca di aziende interessate da tale azione sperimentale. Ma è anche il caso del "Biodistretto" dell'Alto Bradano, rispetto al quale l'area interna, anche con il supporto della struttura regionale, ha avviato un'attività di animazione e sensibilizzazione, proseguita nei primi mesi del 2021, che ha portato alla costituzione di un gruppo promotore.

Si riportano le SM attivate, per una sintetica descrizione degli interventi nel corso dell'annualità 2021, si rinvia alle Focus Area di appartenenza:

- SM10.2 è stata attivata con un intervento nell'Area Interna Mercure-Alto Sinni – Val Sarmento (D.G.R. n.564 del 19.07.2021 e riaperto con D.G.R. n.971 del 03.12.2021)
- SM1.2 è stata attivata con un intervento nell'Area Interna Marmo Platano. Il bando (D.G.R. n.563 del 19.07.2021)
- SM7.4 è stata attivata con due interventi nelle Aree Interne del Marmo Platano e dell'Alto Bradano (D.G.R. n.87 del 26.02.2021)
- SM7.6 è stata attivata con due interventi nelle Aree Interne del Marmo Platano e dell'Alto Bradano (D.G.R. n. 202100484 del 21/06/2021)
- SM16.5 è stata attivata con un intervento nell'Area Interna del Marmo Platano (D.G.R. n.202101027 del 12.12.2021)

► MISURA 20 ASSISTENZA TECNICA

Misura non attribuibile ad alcuna focus area

- **M20** Al 31.12.2021 ha registrato impegni complessivi per oltre 24,5 Meuro, di cui 698.347 euro per la transizione 2007/2013 (AT 511), pari all'89,9% delle risorse assegnate che ammontano a 27.273.090 euro.

Al 31.12.2021 si registrano pagamenti in quota FEASR pari a 9.626.556,12 euro.

Complessivamente la misura ha registrato pagamenti a partire dal 2016 pari a 15,9 Meuro di risorse pubbliche, circa il 58,3% rispetto alla dotazione complessiva disponibile

LA SETTIMA RIUNIONE DEL COMITATO DI SORVEGLIANZA

Il 23 giugno 2021, a Rifreddo-Pignola (PZ), si è tenuta la settima Seduta del Comitato di Sorveglianza del PSR che ha approvato la Relazione Annuale di attuazione 2020 del Programma. Nell'occasione, l'Autorità di gestione ha illustrato lo stato di attuazione del Programma evidenziando l'avanzamento finanziario e procedurale, ha comunicato gli esiti della valutazione in itinere, le modalità di realizzazione della Strategia di comunicazione e pubblicità, ha informato circa le modifiche al Programma in fase di elaborazione, queste ultime riguardanti essenzialmente l'incremento finanziario della dotazione FEASR assegnata al Programma ai sensi del Reg. UE n. 2220/2020.

Tutta la documentazione e il Verbale della riunione, sono consultabili sul sito del PSR al link

<http://europa.basilicata.it/feasr/autorita-ed-organi/comitato-di-sorveglianza/>

RIDUZIONE DEL TASSO DI ERRORE

Nel corso dell'anno 2021, il monitoraggio del PANTE Basilicata (Piano di azione afferente il tema delle azioni correttive per ridurre il tasso di errore nello sviluppo rurale) non ha registrato aggiornamenti. Alla luce delle segnalazioni emerse in sede di audit in corso per il PSR Basilicata, compresi quelli collegati alla certificazione dell'Organismo Pagatore AGEA, e anche rispetto a quello che è stato rilevato in altre regioni, non risultano evidenti ulteriori ambiti di indagine suscettibili di errori sistematici per la gestione del Programma. Pertanto, al 30 giugno 2022, per la Regione Basilicata, il PANTE non presenta alcuna azione preventiva/correttiva da implementare.

Tuttavia, nel corso del 2021, fra le attività finalizzate alla riduzione del tasso di errore, si evidenziano le attività implementate in ambito LEADER, specificatamente formazione e assistenza al personale dei GAL sull'uso degli strumenti informatici, sulle procedure di valutazione e selezione e sugli aiuti di Stato e le attività di cooperazione con l'organismo pagatore AGEA concretizzatesi nella definizione di una procedura per la rendicontazione e il controllo delle spese da parte del personale tecnico. Questa procedura mira a contribuire a superare le discrepanze nelle operazioni di valutazione.

Infine, è continuata l'attività di monitoraggio da vicino del sistema di controllo al fine di garantirne l'efficacia e l'efficienza e ridurre il tasso di errore, e ad adottare tutte le iniziative necessarie per migliorare l'efficacia dello stesso.

MODIFICHE AL PROGRAMMA

Nell'ultimo quadrimestre del 2021, con procedura di consultazione scritta d'urgenza del Comitato di sorveglianza (7 settembre - 14 settembre 2021) è stata approvata la proposta di modifica del Programma di Sviluppo Rurale 2014/2022 della Regione Basilicata, che ha definito la Versione 10.1 del Programma ed ha riguardato specificatamente l'incremento finanziario della dotazione FEASR assegnata al Programma ai sensi del Reg. UE n. 2220/2020 (risorse aggiuntive ordinarie + EURI) per un importo totale di 146.804.093 euro (quota pubblica corrispondente pari a 218.432.304 euro), nel contemporaneo una rimodulazione della pregressa ripartizione finanziaria resasi necessaria dall'attuazione del programma e l'integrazione di alcuni criteri di selezione.

La versione 10.1 del programma è stata adottata con Decisione di esecuzione C(2021) 7789 della Commissione il 25 ottobre 2021.

PROGRESSI COMPIUTI NELL'ATTUAZIONE DEL PIANO DI VALUTAZIONE

A maggio 2022, è stato trasmesso all'AdG, il Rapporto sull'andamento generale del Programma, predisposto dal Valutatore Indipendente del PSR Basilicata 2014-2022 nell'ambito della valutazione in itinere del Programma.

In conclusione, dalla recente analisi valutativa emerge che il Programma, a seguito delle modifiche introdotte dal Reg. UE n. 2220/2020 con l'aggiunta di risorse finanziarie per un importo totale FEASR di 146.804.093 euro (quota pubblica corrispondente pari a 218.432.304 euro), nel 2021 non si è più ritrovato nella fase conclusiva inizialmente ipotizzata.

In sintesi, l'andamento generale del Programma è descritto come segue: al 31 dicembre 2021 gli impegni totali assunti sono stati 673,65 Meuro pari al 78,10% del budget totale programmato con un incremento rispetto all'anno precedente del 19,40% ossia pari a 109,46 Meuro, al netto dell'incremento degli impegni sulla misura M20 di circa 5,22 Meuro.

Quasi tutte le FA presentano un livello superiore al 50% di impegni rispetto a quanto programmato ad eccezione delle FA 3B, 5C, 5E e 6C. Sono da evidenziare il buon livello di impegni maturati rispetto a quasi tutte le FA. Inoltre, non vi sono FA non attivate.

La spesa complessiva è passata da 349,82 Meuro a 437,52 Meuro dal 2020 al 2021 per un incremento di 87,70 Meuro. La spesa complessiva risulta essere pari a 49,17 % del valore complessivo del programma, dato percentuale inferiore rispetto al 2020 (52,4%), ma solo per effetto dell'aumento delle risorse a disposizione. Le FA che presentano il maggior livello di spesa, sopra il valore di programma, sono la FA 5A (70,8%) la priorità P4 (58,2%) e la FA 2A (50,7%).

Da valutare positivamente, in particolare il rapporto tra i pagamenti erogati ai beneficiari finali ed il totale delle risorse impegnate. Tale indicatore, che descrive la velocità di spesa complessiva del PSR a valle dell'espletamento delle procedure per l'identificazione dei beneficiari delle singole misure, è cresciuto nell'ultimo quinquennio passando dal 24,6% dell'anno 2016 al 62,68% del 2021.

Dal punto di vista procedurale, il programma ha proseguito nel 2021 la prassi attuativa avviata nelle annualità precedenti continuando ad assicurare supporto alla strategia SNAI, confermando il sostegno allo sviluppo delle aziende agricole (per giovani agricoltori e nuovi agriturismi/fattorie didattiche) e proseguendo nell'attuazione delle misure a superficie (M10; M11, M12, M13). Nel corso del 2021 il programma ha inoltre proseguito nell'azione di contrasto dell'emergenza pandemica, attraverso il ricorso alla misura dedicata M21 a sostegno delle imprese in difficoltà per effetto dell'emergenza sanitaria da diffusione del Covid-19.

In merito alla durata media dei procedimenti attivati si può affermare che il Programma nel suo complesso abbia cercato di migliorare le sue performance nonostante le difficoltà legate alla crisi pandemica che è continuata anche nel 2021. Questo ha inevitabilmente prodotto un allungamento dei tempi sia per agevolare la partecipazione dei beneficiari agli avvisi che per istruire i processi: la durata media complessiva è pari a circa 321 giorni, di cui 116 giorni per la presentazione delle istanze da parte dei potenziali beneficiari e 205 giorni per istruire tali pratiche.

Fortunatamente i citati valori sono risultati condizionati positivamente dalla performance relativa ai bandi pubblicati nel corso del biennio 2020-2021, in particolare a valere sulla Misura 21 per i quali si è registrato una forte riduzione dei tempi per la presentazione delle istanze e nella fase istruttoria, al fine di garantire celermente liquidità alle imprese in difficoltà a causa della pandemia, a fronte di altri bandi per i quali, anche viste le difficoltà del comparto connesse alla condizione di crisi generale, è stato necessario prevedere un allungamento dei tempi istruttori.

Il Valutatore nel rapporto ha evidenziato che anche gli indicatori hanno fatto registrare valori per lo più positivi rispetto al raggiungimento dei target, in molti casi adeguati al 2025, in virtù dell'ampliamento finanziario e temporale del Programma.

In definitiva, ha confermato anche per il 2021 il giudizio complessivamente positivo già espresso nel 2020, con la raccomandazione di produrre il massimo sforzo possibile nell'attuazione delle procedure in atto e di quelle da attivare al fine di fornire, anche alla luce dell'aumento delle risorse, quel supporto necessario agli operatori agricoli che, già provati dalla pandemia, si trovano ora ad affrontare una nuova crisi ancora più dura e dagli scenari imprevedibili. Il comparto agricolo è vitale per la Basilicata e necessita di ogni ulteriore impegno possibile per essere messo in sicurezza

STRATEGIE DI INFORMAZIONE E COMUNICAZIONE

In attuazione della Strategia di Comunicazione, Informazione e Pubblicità del PSR della Regione Basilicata 2014-2020 e del piano di comunicazione, per l'anno 2021, sono state delineate attività per fornire supporto all'implementazione delle politiche di sviluppo rurale adottate dalla Regione Basilicata, per facilitare la convergenza tra le logiche della comunicazione interna e quella esterna favorendone l'integrazione, ed incentivare le relazioni bidirezionali tra l'organizzazione e i suoi pubblici di riferimento, finalizzando la coproduzione di senso e significati nello scambio comunicativo e di interazioni tra l'ente e suoi destinatari, anche attraverso l'utilizzo dei nuovi media.

Sito web istituzionale e Social media

Gestione coordinata del portale unico relativa ai Fondi SIE <http://europa.basilicata>, al cui interno si trova il sito internet del PSR Basilicata 2014/2020 <http://europa.basilicata.it/feasr/>.

Nella sezione dedicata al Programma di Sviluppo Rurale, è stata sviluppata una strategia di comunicazione istituzionale volta a garantire la massima diffusione delle attività dell'Autorità di Gestione, delle opportunità riservate ai cittadini beneficiari, aprendo simultaneamente una finestra "europea" con l'implementazione di notizie le cui fonti primarie sono le Istituzioni europee e la Rappresentanza in Italia della Commissione. Nel 2021, il sito è stato implementato con pagine (di tipo strutturale fisso) con 114 notizie con modalità diretta/indiretta, che hanno prodotto 105.267 sessioni di navigazione. Adottando la stessa metrica, è possibile stimare in 260.194 le singole pagine visualizzate dagli utenti, per una durata media di singola sessione superiore ai due minuti e 50 secondi di permanenza. I dati complessivi, dell'anno di riferimento, indicano in poco meno di 40 mila gli utenti che si sono collegati con il portale istituzionale, di cui il 32% è stato censito dai sistemi informatici come "nuovo utente". Al portale web istituzionale del PSR Basilicata 2014/2020, la cui comunicazione istituzionale è per forza di cose di tipo unidirezionale, sono stati affiancati due social media per poter così garantire la comunicazione bidirezionale, pertanto sono stati aperti, e costantemente aggiornati in modo parallelo al sito web, i profili istituzionali su Facebook e Twitter. Il riscontro da parte dell'utenza, dei due social media nel 2021, ha un indice di gradimento che si traduce in 4.319 follower che quotidianamente visualizzano i contenuti postati dal PSR Basilicata. Sempre in ottica di comunicazione integrata sui due social sono state pubblicate notizie, tweet e post (è sempre disponibile il link diretto al portale istituzionale) che hanno prodotto un engagement pari a 283.818 visualizzazioni.

Tirando le somme, nei dodici mesi di riferimento del 2021, l'attività online gestita direttamente come servizio di Informazione, Comunicazione e Pubblicità legale ha prodotto l'awareness, cioè la consapevolezza e la diffusione del marchio Psr Basilicata promuovendo la visualizzazione multi-target e multi-device di 544.012 contenuti brandizzati.

Per ampliare i target di riferimento, la comunicazione istituzionale del Psr si è avvalsa della collaborazione dell'Agenzia di stampa della Giunta regionale, la quale nel periodo compreso dal 1 gennaio al 31 dicembre 2021 ha lanciato 51 notizie, con hashtag #PSR sul portale istituzionale, www.regione.basilicata.it, con invio alla stampa locale e alla stampa specializzata di settore.

• INCONTRI TERRITORIALI MISURA 6.1 INCENTIVI PER LA COSTITUZIONE DI NUOVE AZIENDE AGRICOLE DA PARTE DI GIOVANI AGRICOLTORI

L'Ufficio dell'Autorità di Gestione del PSR Basilicata e la Direzione generale per le Politiche Agricole, Alimentari e Forestali, hanno incontrato i potenziali beneficiari del bando Misura 6.1 Incentivi per la costituzione di nuove aziende agricole da parte di giovani agricoltori. Sono state 11 le tappe (Matera, Rivello, Policoro, Corleto Perticara, Senise, Melfi, Tricarico, San Fele, Accettura, Viggiano e Potenza) del tour informativo sul 'Primo insediamento' dei Giovani in agricoltura, tour che ha interessato tutte le macro-aree del territorio regionale. La partecipazione in presenza, in ossequio alle norme sul contenimento della pandemia, è stata ristretta ai soli beneficiari prenotati con procedura online. A supporto dell'iniziativa sul portale istituzionale del PSR Basilicata sono state create e messe online 16 pagine web dedicate che hanno prodotto complessivamente 10.327 visualizzazioni. Sui social media complessivamente sono stati fatti 282 tra tweet e post che hanno prodotto 30.888 visualizzazione. A sostegno della più ampia partecipazione anche da remoto sono stati prodotti 30 contenuti video tutti con traduzione nella Lingua italiana dei segni (LIS).

Per garantire un'adeguata comunicazione istituzionale, nella seconda parte dell'anno è stato avviato il restyling di alcune sezioni della homepage.

Su iniziative strategiche, sono stati realizzati focus e/o pagine tematiche e di approfondimento specifiche (tutte disponibili online in apposite sezioni del sito web www.europa.basilicata.it/feasr/):

in ordine alfabetico:

- **CODICE UNICO PROGETTO**, in ottemperanza agli obblighi di fatturazione elettronica in materia di ammissibilità della spesa, è stata creata una pagina unica dove vengono pubblicati e archiviati i codici per misura e per bando. La pagina è online, e nel 2021 è stata oggetto di aggiornamento.

Il contenuto è raggiungibile al link <http://europa.basilicata.it/feasr/elenco-cup/>

- **"COMPRA LUCANO!"**, la campagna di promozione, finanziata con fondi del Psr Basilicata 2014-2020, è un sostegno alle filiere agricole lucane e al mondo rurale, con l'obiettivo di aumentarne la competitività ed esaltare i luoghi incontaminati da cui derivano. La Basilicata rurale nel carrello della spesa. Con questa immagine ad effetto, disegnata proprio per rendere il messaggio diretto, il Dipartimento politiche agricole e forestali della Regione Basilicata lancia la campagna promozionale che ha come claim "Compra lucano! Mangi sano e dai una mano". Obiettivo di aumentarne la competitività ed esaltare i luoghi incontaminati. La pagina è online, e nel 2021 è stata oggetto di aggiornamento.

Il contenuto è consultabile al link <http://europa.basilicata.it/feasr/psr-finanzia-compra-lucano-campagna-promozionale-sullagroalimentare/>

- **PROGETTI DI FILIERA [PVF]**, il focus ha l'obiettivo di contribuire a informare in modo chiaro sull'iter procedurale relativo alla selezione/attuazione dei Progetti di Valorizzazione delle Filiere Agroalimentari. Per ognuna delle 18 filiere è stata creata una pagina dedicata in cui è disponibile una scheda di sintesi di tipo descrittivo, nonché gli elenchi di ammessi e finanziati dall'azione coordinata delle sottomisure 16.0, 4.1 e 4.2. Oltre ad elementi descrittivi, in pagina, è possibile consultare tutta la documentazione. La pagina è online, e nel 2021 è stata oggetto di aggiornamento.

Il contenuto è consultabile al link <http://europa.basilicata.it/feasr/progetti-di-valorizzazione-delle-filiera/>

- **STRATEGIA ITALIANA PER LA BANDA ULTRALARGA [BUL]**, il focus ha l'obiettivo di contribuire a informare come sia possibile ridurre il gap infrastrutturale e di mercato esistente, attraverso la creazione di condizioni più favorevoli allo sviluppo integrato delle infrastrutture di telecomunicazione fisse e mobili, al fine di

soddisfare gli obiettivi fissati dall'Agenda Digitale Europea entro il 2020. Oltre ad elementi descrittivi, in pagina, è possibile consultare tutta la documentazione. La pagina è online, e nel 2021 è stata oggetto di aggiornamento.

Il contenuto è consultabile al link <http://europa.basilicata.it/feasr/attuazione-della-banda-ultra-larga/>

• **STRATEGIA NAZIONALE PER LE AREE INTERNE [SNAI]**, il focus ha l'obiettivo di contribuire a informare introducendo, cosa sia la strategia Snai: una politica nazionale con una forte caratterizzazione di coinvolgimento locale che opera per promuovere la tutela, la ricchezza e la diversità del nostro Paese, migliorando la qualità dei servizi ai cittadini e le loro opportunità economiche lì dove sono più deboli, e nello stesso tempo si pone l'obiettivo di combattere l'emorragia demografica in una specifica porzione del territorio nazionale, quella delle aree lontane dai poli di servizio essenziale primario e avanzato. Per ognuna delle 4 aree (Alto Bradano, Montagna Materana, Marmo Platano e Mercure-Alto Sinni-Val Sarmento) è stata creata una pagina dedicata in cui è disponibile una scheda di sintesi di tipo descrittivo, con la documentazione e i bandi disponibili. La pagina è online, e nel 2021 è stata oggetto di aggiornamento.

Il contenuto è consultabile al link <http://europa.basilicata.it/feasr/strategia-nazionale-per-le-aree-interne-snai/>

• **TRANSIZIONE AL 31 DICEMBRE 2022 • NEXT GEN EU**, Con l'entrata in vigore del regolamento (UE) 2022/2020, il primo gennaio, è iniziato il periodo di transizione per gli anni 2021 e 2022, la pagina contiene tutte le informazioni necessarie per i beneficiari sia inerenti il prolungamento dell'attuale ciclo di programmazioni, sia le opportunità offerte dal programma della Commissione Europea Next Generation EU (EURI) Il contenuto è consultabile al link <http://europa.basilicata.it/feasr/transizione-e-next-generetion-eu/>

Due portali web sono stati finanziati e/o cofinanziati dal Programma di sviluppo rurale:

• **SIA-RB**, (<http://agricoltura.regione.basilicata.it>) portale a carattere amministrativo-gestionale. Per le attività di lancio del servizio, la comunicazione istituzionale in collaborazione con il settore tecnico, ha operato un profondo restyling e rebranding, con una comunicazione basata sui concetti di visualizzazione iconografica di tipo intuitivo.

• **SEZIONE DEDICATA AL COMITATO DI SORVEGLIANZA**, (<http://europa.basilicata.it/feasr/comitato-sorveglianza-2021/>), dedicata al Comitato di sorveglianza 2021, scelta strategica per poter ottemperare a tutte le prescrizioni di cautela e distanziamento sociale dovute alla pandemia da Covid-19