

PROGRAMMA DI SVILUPPO RURALE BASILICATA FEASR 2014/2020

RAPPORTO SULL'ANDAMENTO GENERALE DEL PROGRAMMA

Maggio 2022

Nucleo Regionale di Valutazione e Verifica Investimenti Pubblici – Regione Basilicata

INDICE

1. PREMESSA	4
2. ANDAMENTO GENERALE DEL COMPARTO AGRICOLO LUCANO	6
2.1 Prime evidenze dell'impatto derivante dalle misure di contenimento in risposta alla crisi pandemica	6
2.2 Contesto regionale.....	7
3. LO STATO DI ATTUAZIONE DEL PSR BASILICATA 2014-2020	11
3.1 L'avanzamento procedurale	11
3.2 L'avanzamento finanziario.....	44
4. ANDAMENTO DEL PROGRAMMA PER ASPETTI SPECIFICI	51
4.1 Aspetto specifico 1A <i>"Stimolare l'innovazione, la cooperazione e lo sviluppo della base di conoscenze nelle zone rurali"</i>	51
4.2 Aspetto specifico 1B: in che misura gli interventi del PSR hanno rinsaldato i nessi tra agricoltura, produzione alimentare e silvicoltura, da un lato, e ricerca e innovazione, dall'altro, anche al fine di migliorare la gestione e le prestazioni ambientali?	54
4.3 Aspetto specifico 1C: in che misura gli interventi del PSR hanno favorito l'apprendimento lungo tutto l'arco della vita e la formazione professionale nel settore agricolo e forestale?	56
4.4 Aspetto specifico 2A <i>"Migliorare le prestazioni economiche di tutte le aziende agricole e incoraggiare la ristrutturazione e l'ammmodernamento delle aziende agricole, in particolare per aumentare la quota di mercato e l'orientamento al mercato nonché la diversificazione delle attività"</i>	58
4.5 Aspetto specifico 2B <i>"Favorire l'ingresso di agricoltori adeguatamente qualificati nel settore agricolo e, in particolare, il ricambio generazionale"</i>	61
4.6 Aspetto specifico 3A <i>"Migliorare la competitività dei produttori primari integrandoli meglio nella filiera agroalimentare attraverso i regimi di qualità, la creazione di un valore aggiunto per i prodotti agricoli, la promozione dei prodotti nei mercati locali, le filiere corte, le associazioni e organizzazioni di produttori e le organizzazioni interprofessionali"</i>	63
4.7 Aspetto specifico 3B <i>"Sostenere la prevenzione e la gestione dei rischi aziendali"</i>	67
4.8 Aspetto specifico 4A <i>"Salvaguardia, ripristino e miglioramento della biodiversità, compreso nelle zone Natura 2000 e nelle zone soggette a vincoli naturali o ad altri vincoli specifici, nell'agricoltura ad alto valore naturalistico, nonché dell'assetto paesaggistico dell'Europa"</i>	69
4.9 Aspetto specifico 4B <i>"Migliore gestione delle risorse idriche, compresa la gestione dei fertilizzanti e dei pesticidi"</i>	73
4.10 Aspetto specifico 4C <i>"Prevenzione dell'erosione dei suoli e migliore gestione degli stessi"</i>	75
4.11 Aspetto specifico 5A <i>"Rendere più efficiente l'uso dell'acqua nell'agricoltura"</i>	78

4.12	Aspetto specifico 5B <i>“Rendere più efficiente l'uso dell'energia nell'agricoltura e nell'industria alimentare”</i>	80
4.13	Aspetto specifico 5C <i>“Favorire l'approvvigionamento e l'utilizzo di fonti di energia rinnovabili, sottoprodotti, materiali di scarto e residui e altre materie grezze non alimentari ai fini della bioeconomia”</i>	81
4.14	Aspetto specifico 5D <i>“Ridurre le emissioni di gas a effetto serra e di ammoniaca prodotte dall'agricoltura”</i>	83
4.15	Aspetto specifico 5E <i>“Promuovere la conservazione e il sequestro del carbonio nel settore agricolo e forestale”</i>	84
4.16	Aspetto specifico 6A <i>“Favorire la diversificazione, la creazione e lo sviluppo di piccole imprese nonché dell'occupazione”</i>	86
4.17	Aspetto specifico 6B <i>“Stimolare lo sviluppo locale nelle zone rurali”</i>	88
4.18	Aspetto specifico 6C <i>“Promuovere l'accessibilità, l'uso e la qualità delle tecnologie dell'informazione e della comunicazione (TIC) nelle zone rurali”</i>	91
5.	CONCLUSIONI E RACCOMANDAZIONI	93

1. PREMESSA

Il presente rapporto illustra gli esiti delle attività svolte dal Nucleo di Valutazione e Verifica degli Investimenti Pubblici (NRVVIP) della Regione Basilicata, in qualità di Valutatore indipendente del PSR Basilicata 2014-2020 ai sensi della D.G.R. 4 agosto 2014 n. 978.

Il documento è stato redatto secondo le indicazioni contenute nel Piano di Valutazione (PdV) del PSR Basilicata 2014-2020 e intende analizzare l'andamento generale del Programma di Sviluppo Rurale FEASR 2014-2020. In particolare, esso rientra tra le attività valutative del Piano di Valutazione del PSR (versione settembre 2020) ed in particolare tra quelle previste dalla scheda Valutativa – Attività Trasversali (SV_09). Pertanto, essendo frutto di una attività strutturata avente cadenza annuale utilizza un approccio metodologico già implementato con il *“Rapporto sintetico sull'andamento generale del programma. Prime evidenze e spunti di riflessione”* elaborato dal NRVVIP nel maggio 2018, con il *“Rapporto di valutazione 2019”* redatto a maggio 2019 e funzionale alla presentazione della RAE “potenziata” relativa all'annualità 2019 e con il *“Rapporto sull'andamento generale del programma”* redatto nel 2020.

Il documento analizza i risultati conseguiti dal Programma sulla base dell'attuazione dello stesso al 31.12.2021 e si articola in tre parti:

- la prima parte analizza in maniera sintetica l'andamento del comparto agricolo della Basilicata;
- la seconda affronta lo stato di attuazione del PSR, sia sotto il profilo procedurale che sotto quello finanziario;
- la terza parte analizza, per ciascuna Focus Area, le misure ad essa afferenti dal punto di vista finanziario, lo stato di avanzamento degli indicatori di risultato al 31.12.2021 descrive lo stato di attuazione e le eventuali criticità riscontrate e, infine, definisce le conclusioni e raccomandazioni.

Le principali fonti informative utilizzate sono state le seguenti:

- a. i risultati delle analisi condotte nell'ambito della Valutazione ex-post del PSR Basilicata 2007-2013, particolarmente utili per la valutazione degli interventi approvati nell'ambito di tale programma ma *“trascinati”* dalla precedente programmazione, nonché le considerazioni valutative contenute nella VEXA del PSR 2014-2020;
- b. le specifiche estrazioni di dati dall'attività di monitoraggio interno regionale che raccoglie l'insieme delle informazioni a supporto anche della valutazione, nonché le estrazioni da un sistema di monitoraggio delle procedure attivate e di quelle che si intendono attivare, implementato dall'Autorità di Gestione, che pur avendo una finalità più propriamente comunicativa e di trasparenza, è risultato comunque essere estremamente utile per acquisire tutte le informazioni sullo stato di attuazione delle Programma in termini procedurali..
- c. i dati secondari, ricavabili da fonti ufficiali e scientifiche, relativi a dinamiche o a caratteristiche socioeconomiche e ambientali del contesto regionale, necessari spesso al popolamento di

indicatori di riferimento e di confronto per gli indicatori di programma. Tra le principali fonti informative utilizzate si ricordano le seguenti: Eurostat, Istat, Ispra, Movimprese (Infocamere).

Si sottolinea che per la elaborazione del presente documento sono state condotte solo analisi desk acquisite direttamente dal programmatore ed incontri con lo staff di supporto all'Autorità di Gestione.

Infine, occorre tenere in conto che il presente Rapporto è stato redatto sulla base dell'ultima versione approvata del Programma (25 ottobre 2021).

Le modifiche al Programma si sono rese necessarie, a seguito dell'approvazione del Reg. UE n. 2220/2020 che ha prorogato al 2022 il periodo di durata dei programmi sostenuti dal Fondo europeo agricolo per lo sviluppo rurale (FEASR).

Inoltre, si sono modificate anche le risorse FEASR 2014-2020, grazie all'incremento finanziario della dotazione FEASR assegnata al Programma ai sensi del Reg. UE n. 2220/2020 (risorse aggiuntive ordinarie + EURI) per un importo totale di 146.804.093 euro (quota pubblica corrispondente pari a 218.432.304 euro). Ciò ha reso necessario una rimodulazione finanziaria rispetto alla luce degli approfondimenti legati alla transizione ed alla fase attuativa del PSR e finalizzate a renderne più agevole l'attuazione. Le modifiche hanno riguardato in particolare perciò diverse Misure e Sotto Misure: M3.1; M4.1; M6.1; M7.3; M7.4; M7.6; M8; M10; M11; M12; M13; M16.3; M16.5; M19; M21. A seguito di ciò è stato aggiornato anche il Piano degli indicatori.

Si precisa che le risorse EURI non sono state oggetto di valutazione in quanto attivate di recente e/o ancora da attivare e alla data del 31.12.2021 non hanno ancora prodotto spesa certificata, eccetto l'attivazione e la spesa di Euro 3.103.917, 66 sulla Priorità 4 "Ripristinare, preservare e valorizzare gli ecosistemi" a valere sulla Focus Area 4 A "Salvaguardare, ripristinare e migliorare la biodiversità", a mezzo della Sotto Misura 11.1 - Agricoltura Biologica.

2. ANDAMENTO GENERALE DEL COMPARTO AGRICOLO LUCANO

2.1 Prime evidenze dell’impatto derivante dalle misure di contenimento in risposta alla crisi pandemica

L’emergenza sanitaria da COVID-19 sta determinando una grave crisi a livello mondiale, con significative conseguenze sul sistema economico. Le misure introdotte dai governi nazionali per il contenimento della pandemia, come la chiusura temporanea di aziende e attività commerciali, restrizioni ai viaggi e alla mobilità, generano, infatti, inevitabili effetti sui mercati economici e finanziari. La quantificazione dell’impatto generato dalle misure adottate sulla crescita del PIL non è immediata, ma è del tutto evidente che esse hanno portato a forti contrazioni nel livello della produzione, nella spesa delle famiglie, negli investimenti e negli scambi con l’estero. Apparentemente il settore agroalimentare non sembra essere tra i settori maggiormente toccati, almeno direttamente, dalle misure di contenimento anche se numerosi fattori intervengono a modificare gli equilibri di mercato. Il blocco delle economie nazionali ha interessato interi settori, come quello alberghiero, della ristorazione, del commercio al dettaglio non essenziale, del turismo e quote significative di produzione.

Con riferimento specifico all’economia italiana, l’ISTAT nel *“Rapporto sulla competitività dei settori produttivi”* di recente pubblicazione (7 aprile 2021), quantifica in Italia una diminuzione del valore aggiunto pari al -6,0% nell’agricoltura, a fronte di una riduzione del valore aggiunto del -8,6% per il totale dell’economia. Il Rapporto pubblicato dalla SVIMEZ a novembre scorso ha stimato per il 2020 una caduta del PIL pari al -9,6% a livello nazionale, con un impatto differenziato tra aree geografiche. Per la Basilicata il crollo del PIL è stato stimato del -12,9%, al contempo la regione è stata individuata come tra le più reattive nel 2021 con un recupero del PIL stimabile nel 2,4%.

Il CERVED ha prodotto le stime sull’andamento del fatturato italiano con un dettaglio per settore, secondo le quali il calo del fatturato delle imprese italiane nel 2020 è compreso tra il 7% e il 18%, con un parziale recupero nel 2021. Il settore agricolo, tra quelli analizzati, è l’unico a non mostrare un segno negativo del fatturato nel 2020. Infatti, sia la distribuzione alimentare che la produzione ortofrutticola rientrano tra i 10 settori con le performance migliori.

Con particolare riguardo all’impatto sul settore agroalimentare, l’ISMEA ha realizzato un’indagine su un panel di aziende agricole e dell’industria alimentare da i cui risultati emerge che a risentire di più dell’emergenza sono le aziende dell’industria alimentare, in cui le difficoltà logistiche, la carenza di personale e l’impossibilità di rispettare le prescrizioni in materia di tutela della salute rendono difficile il normale svolgimento delle attività. Le imprese agricole sembrano essere meno colpite dalla crisi da COVID-19, in particolare quelle dei cereali e dell’olio d’oliva. Al contrario, le difficoltà maggiori si rilevano per le imprese del comparto della zootecnia da carne e quelle del vino.

Il CREA - Centro di ricerca Politiche e Bioeconomia ha condotto uno studio¹ in cui ha stimato, mediante l'utilizzo di due modelli econometrici ben consolidati nell'analisi dei trend del settore agroalimentare, l'impatto sul PIL delle misure di contenimento. In tali modelli sono stati ipotizzati scenari alternativi di riduzione del PIL compresi in una forbice che va da -1,5 a -5 punti percentuali, sulla base delle indicazioni inizialmente fornite dai diversi studi internazionali. I risultati dei modelli e il raffronto con le evidenze degli altri studi, mostrano come il settore agroalimentare non sia tra i più colpiti dal calo del PIL, sebbene per alcuni comparti (in particolare, zootecnici) vi siano criticità anche rilevanti. I modelli concordano nel valutare che non vi dovrebbe essere una riduzione significativa della produzione. Anche la domanda interna si dovrebbe mantenere su livelli sostanzialmente stabili. La bassa elasticità della domanda dei prodotti agroalimentari, come nella crisi del 2008-09, permette al settore agroalimentare di rispondere meglio alle crisi economiche rispetto ad altri settori produttivi. Anche per gli scambi internazionali, l'agroalimentare mostra una maggiore tenuta rispetto ad altri settori, così come successe nel 2009 quando il calo dell'import e dell'export agroalimentare dell'Italia era stato "soltanto" dell'8,4% e 6,4%, rispettivamente, a fronte di un crollo degli scambi complessivi di merci del nostro paese superiore al 20%. Ciononostante, quello degli scambi internazionali appare come l'anello più delicato, considerato che i risultati prevedono sia un calo delle esportazioni che delle importazioni. Quest'ultimo, considerato la natura "trasformatrice" del nostro settore agroalimentare, potrebbe determinare situazioni di difficoltà in alcune filiere. I risultati mostrano, inoltre, una riduzione consistente del reddito agricolo (per ettaro) e zootecnico (per capo allevato), in entrambi i casi superiore all'ipotizzata variazione del PIL. Il comparto zootecnico sarebbe maggiormente colpito dal calo di redditività. In confronto agli altri paesi europei, il settore agricolo italiano sembra, comunque, meglio sopportare lo shock pandemico, probabilmente per il peso rivestito dal settore ortofrutticolo che risentirebbe in misura minore di altri comparti della crisi di reddito. Tale effetto potrebbe essere imputato, almeno in parte, alla maggiore diffusione sul territorio nazionale delle filiere agroalimentari (nazionali e locali).

2.2 Contesto regionale

La presente sezione descrive in maniera sintetica il contesto economico relativamente al sistema agroalimentare regionale e riporta le caratteristiche più rilevanti che connotano lo scenario regionale aggiornate con dati più recenti, laddove disponibili, operando un confronto con la macro - area Mezzogiorno e l'Italia nel suo complesso.

Il settore agricolo lucano continua a rivestire un ruolo significativo all'interno dell'economia regionale nonostante si sia registrato un calo in termini percentuali del contributo di tale settore rispetto al totale regionale.

Esso, infatti, contribuisce per il 5,8% (dati al 2020) alla formazione del valore aggiunto totale, con un incremento rispetto al 2019, presumibilmente connesso agli effetti covid ed a una tenuta del comparto agricolo rispetto a quello manifatturiero in netto calo. Nel 2012² tale contributo era pari al 5,6%. Per il

¹ Valutazione dell'impatto sul settore agroalimentare delle misure di contenimento Covid-19

² PSR Basilicata 2014 -2020 Par. 4.1.1. Descrizione generale ed esauriente della situazione attuale nella zona di

Mezzogiorno il contributo alla formazione del valore aggiunto totale derivante dall'agricoltura è del 3,8% e per l'Italia è del 2,2% (**Errore. L'origine riferimento non è stata trovata.**), con dati pressochè invariati rispetto all'annualità precedente.

Tabella 1. Composizione del valore aggiunto regionale (milioni di euro) e % sul totale. (Anno 2020)

	Basilicata		Mezzogiorno		Italia	
	Valore aggiunto	% sul totale	Valore aggiunto	% sul totale	Valore aggiunto	% sul totale
Agricoltura	610.1	5,8%	12 763.5	3,8%	32 858.1	2,2%
Industria	3 038.5	28,9%	57 869.3	17,3%	357 569.3	23,9%
Servizi	6 865.9	65,3%	263 210.3	78,8%	1 102 689.7	73,9%
Totale	10 514.5	100,0%	333 843.1	100,0%	1 493 117.2	100,0%

Fonte: elaborazioni NRVVIP su dati ISTAT

Analizzando il sistema agroalimentare nel suo complesso, inteso come l'insieme delle produzioni agricole e delle relative attività di trasformazione industriale, avvalendosi dei dati di contabilità territoriale resi fruibili dall'ISTAT, si rileva che il valore aggiunto nel 2020 assomma a 979 milioni di euro correnti e rappresenta il 9,3% del valore aggiunto complessivo regionale. Dal 2010 al 2020 si evidenzia per la Basilicata un incremento significativo di tale aggregato (35,5%), più marcato rispetto a quello nazionale (12,6%) e meridionale (26,9 %) (**Errore. L'origine riferimento non è stata trovata.**).

Tabella 2. Valore aggiunto del sistema agroalimentare (milioni di euro) e variazione (%)

Territorio	Anno		Variazione (%)
	2010	2020	
Basilicata	722,1	979	35,5
Mezzogiorno	16.890,40	21.439	26,9
Italia	53.217,30	59.637	12,6

Fonte: elaborazioni NRVVIP su dati ISTAT

Nella **Errore. L'origine riferimento non è stata trovata.** e nella **Errore. L'origine riferimento non è stata trovata.** sono riportati i dati disaggregati per branca di attività economica (agricoltura e industrie alimentari) i quali mostrano, per il periodo considerato, una variazione positiva del valore aggiunto riferito al settore agricolo pari al 29,7% e all'industria alimentare dell'8,9%.

Tabella 3. Valore aggiunto a prezzi correnti dell'agricoltura, silvicoltura e pesca (milioni di euro) e variazione (%)

programmazione, basata su indicatori di contesto comuni e specifici del programma e su altre informazioni qualitative aggiornate.

Territorio	Anno		Variazione (%)
	2010	2020	
Basilicata	470,3	610,1	29,7
Mezzogiorno	11.376,5	12 763,5	12,2
Italia	28.416,7	32 858,1	15,6

Fonte: elaborazioni NRVVIP su dati ISTAT

Tabella 4. Valore aggiunto a prezzi correnti della branca industrie alimentari delle bevande e del tabacco (milioni di euro) e variazione (%)

Territorio	Anno		Variazione (%)
	2010	2020	
Basilicata	251,8	274,4	8,9
Mezzogiorno	5.513,9	6 519,6	18,2
Italia	24.800,6	30 277,4	22,1

Fonte: elaborazioni NRVVIP su dati ISTAT

In termini di occupati, complessivamente, nel sistema agroalimentare lucano si contano, nel 2019, 25.800 unità. Le stesse si sono ridotte dal 2010 del -9,2% in Basilicata. Sul decremento ha inciso decisamente il calo registrato nel settore agricolo (-12,3%). Per quanto attiene, invece, il numero di occupati nelle industrie alimentari si registra una variazione positiva del 6,3%.

Tabella 5. Occupati del sistema agroalimentare (migliaia) e variazione (%)

Territorio	Anno		Variazione (%)
	2010	2019	
Basilicata	28,4	25,8	-9,2
Mezzogiorno	657,9	628,7	-4,4
Italia	1.400,90	1409,2	0,6

Fonte: elaborazioni NRVVIP su dati ISTAT

Tabella 6. Occupati dell'agricoltura, silvicoltura e pesca (migliaia) e variazione (%)

Territorio	Anno		Variazione (%)
	2010	2020	
Basilicata	23,6	20,8	-11,86
Mezzogiorno	519,4	474,5	-8,64
Italia	957,8	926,3	-3,29

Fonte: elaborazioni NRVVIP su dati ISTAT

Tabella 7. Occupati della branca industrie alimentari delle bevande e del tabacco (migliaia) e variazione (%)

Territorio	Anno		Variazione (%)
	2010	2019	
Basilicata	4,8	5,1	6,25
Mezzogiorno	138,5	151,6	9,45
Italia	443,1	482,5	8,89

Fonte: elaborazioni NRVVIP su dati ISTAT

In termini di apertura verso i mercati internazionali si rileva un grado di apertura commerciale, che anche se in leggera crescita, appare ancora piuttosto esiguo soprattutto se confrontato con la media nazionale e delle regioni del Mezzogiorno. Il grado di apertura commerciale del settore agroalimentare, misurato dal rapporto tra esportazioni del comparto agro-alimentare e PIL, nei nove anni considerati ha assunto valori esigui compresi tra lo 0,6% e lo 0,8%, dato rilevato per il periodo 2015 - 2019. Il valore, frutto della combinazione del dato del settore primario e di quello dell'industria alimentare, è nettamente inferiore a quello meridionale e nazionale.

Tabella 8. Grado di apertura commerciale del settore agroalimentare (Export del comparto agro-alimentare in percentuale del PIL (valori in euro correnti))

Territorio	Anno		Variazione (%)
	2010	2020	
Basilicata	0,6	1,1	83,3
Mezzogiorno	1,4	2,3	64,3
Italia	1,7	2,8	64,7

Fonte: elaborazioni NRVVIP su dati ISTAT

Le imprese coinvolte nella produzione agroalimentare sono 19,1 mila pari al 31,5% del totale delle imprese lucane. Al settore agricolo afferiscono circa 18 mila imprese, mentre quelle appartenenti all'industria alimentare sono circa 1.000.

Tabella 9. Numero di imprese iscritte alla CCIA 2020

Settore economico	Imprese (n.ro imprese iscritte alla CCIA 2020)
Agricoltura, silvicoltura e pesca	18.100
Industria alimentare	1.001
Totale agroalimentare	19.101
Totale economia	60.582

Fonte: Movimprese

3. LO STATO DI ATTUAZIONE DEL PSR BASILICATA 2014-2020

3.1 L'avanzamento procedurale

Nel corso del 2021 il programma ha proseguito la prassi attuativa avviata nelle annualità precedenti continuando ad assicurare supporto alla strategia SNAI, confermando il sostegno allo sviluppo delle aziende agricole (per giovani agricoltori e nuovi agriturismi/fattorie didattiche) e proseguendo nell'attuazione delle misure a superficie (M10; M11, M12, M13). Nel corso del 2021 il programma ha inoltre proseguito nell'azione di contrasto dell'emergenza pandemica, attraverso il ricorso alla misura dedicata M21 a sostegno delle imprese in difficoltà per effetto dell'emergenza sanitaria da diffusione del coronavirus Covid-19.

Relativamente all'avanzamento procedurale del Programma nella successiva tabella 12 sono evidenziate tutte le procedure attivate ad aprile 2022 a valere sul PSR Basilicata 2014-2020³. Si è ritenuto opportuno riportare anche le procedure attivate nell'anno in corso al fine di fornire completezza del contesto in cui inquadrare le analisi riportate nel presente rapporto.

In merito alla durata media dei procedimenti attivati si è proceduto a monitorare i tempi concessi per la presentazione delle istanze nonché quelli trascorsi dalla fase di pubblicazione alla fase di chiusura delle istruttorie. Gli elementi specifici di operazione sono riportati nella tabella 11, nella quale sono state considerate tutte le procedure per le quali è stata prevista una procedura selettiva. L'esito dell'analisi delle tempistiche ha prodotto quanto indicato nella seguente tabella 10, che per il Programma nel suo complesso risulta essere pari a circa 321 giorni, di cui 116 giorni per la presentazione da parte dei potenziali beneficiari e 205 giorni per istruire tali pratiche.

Tali valori sono condizionati da un lato positivamente dalla performance relativa ai bandi pubblicati nel corso dell'ultimo biennio per la Misura 21 per i quali si è registrato un forte accorciamento dei tempi per le procedure di presentazione delle istanze e della fase istruttoria al fine di immettere con tempestività liquidità alle imprese in difficoltà a causa della pandemia e dall'altro negativamente da altri bandi per i quali, anche viste le difficoltà del comparto connesse alla condizione di crisi generale, è stato necessario prevedere un allungamento dei tempi istruttori. Per le procedure non ancora concluse la data ultima di riferimento per il calcolo dei tempi è stata posta al 30.04.2022.

Tabella 10. Durate medie delle fasi dei procedimenti (al 30.04.2022) [giorni]

	Anno						Media
	2016	2017	2018	2019	2020	2021	
Durata fase pubblica per la presentazione	113	251	100	81	50	103	116

³ Sono stati analizzati i bandi che risultano presenti nella sezione trasparenza del sito ufficiale del PSR Basilicata 2014-2020 all'indirizzo <http://europa.basilicata.it/feasr/avvisi-e-bandi/cronoprogramma-psr/>

delle istanze							
Durata fase di istruttoria delle istanze	201	211	148	222	183	264	205
Durata del procedimento	314	462	248	303	233	367	321

Si evidenzia come il presente capitolo sia stato redatto utilizzando il sistema di monitoraggio delle procedure attivate implementato dall'Autorità di Gestione.

Tabella 11. Procedure attivate. Analisi della tempistica

Misura	Bandi	DGR avvio (a)	Scadenza bando (b)	Differenza (b)-(a)	Approvazione definitiva (c)	Differenza (c)-(a)	Differenza (c)-(b)
M1	Bando 1.1 Sostegno per azioni di formazione professionale e acquisizione di competenza	04/07/2019	27/09/2019	85	26/03/2021	631	546
M1	Bando 1.2 Sostegno ad azioni dimostrative ed azioni di informazione	07/08/2019	15/10/2019	69	22/07/2020	350	281
M1	Bando Misura 1.2 Sostegno ad attività dimostrative e informazione – Avviso Speciale Area Interna Marmo Platano	19/07/2021	01/10/2021	69	27/10/2021	100	26
M2	Avviso Pubblico 2.1, Riconoscimento degli organismi di consulenza aziendale in agricoltura aventi sede legale in Regione Basilicata	05/02/2019	12/04/2019	66	09/04/2020	429	363
M3	Bando Sottomisura 3.2 “Sostegno per attività di informazione e promozione, svolte da associazioni di produttori nel mercato interno”	15/12/2016	15/03/2017	90	27/10/2017	316	226
M3	Bando 3.1 Sostegno alla nuova adesione a regimi di qualità	31/05/2018	18/07/2018	48	07/11/2018	160	112
M4	Bando sottomisura 4.1 Investimenti nelle aziende agricole – Progetto di valorizzazione delle filiere alimentari	04/08/2017	29/05/2018	298	01/03/2019	574	276
M4	Bando ordinario sottomisura 4.1: “Investimenti nelle aziende agricole”	04/08/2017	17/05/2018	286	01/10/2018	423	137
M4	Bando ordinario sottomisura 4.2 “Sostegno a investimenti a favore della trasformazione/commercializzazione e/o dello sviluppo dei prodotti agricoli”	04/08/2017	17/05/2018	286	01/03/2019	574	288
M4	Bando sottomisura 4.2 Sostegno a investimenti a favore della trasformazione/commercializzazione e/o dello sviluppo dei prodotti agricoli. “Progetti di valorizzazione delle filiere agroalimentari”	04/08/2017	27/11/2018	480	01/03/2019	574	94

M4	Bando Sottomisura 4.3.1. "Sostegno per investimenti in infrastrutture necessarie all'accesso ai terreni agricoli e forestali"	04/08/2017	09/12/2017	127	06/08/2018	367	240
M4	Bando Misura 4.4: Sostegno a investimenti non produttivi all'adempimento degli obiettivi agro-climatico-ambientali	09/11/2018	15/02/2019	98	01/03/2019	112	14
M4	Il finestra Bando Misura 4.1 Investimenti nelle aziende agricole (Approccio integrato)	20/05/2019	16/08/2019	88	18/11/2019	182	94
M4	Bando Misura 4.3.1 Sostegno per investimenti in infrastrutture necessarie all'accesso ai terreni agricoli e forestali – Avviso Speciale Aree Interne Marmo Platano e Alto Bradano	01/08/2020	30/09/2020	60	02/12/2020	123	63
M4	Bando Sottomisura 4.3.1. "Sostegno per investimenti in infrastrutture necessarie all'accesso ai terreni agricoli e forestali - Avviso Speciale Aree Interne Montagna Materana e Mercure – Alto Sinni – Val Sarmento	06/11/2019	23/12/2019	47	09/03/2020	124	77
M5	Bando Misura 5.1 Sostegno a investimenti in azioni di prevenzione volte a ridurre le conseguenze di probabili calamità naturali avversità atmosferiche ed eventi catastrofici – Protezione delle coltivazioni arboree	01/09/2020	20/10/2020	49	12/02/2022	529	480
M5	Bando Misura 5.2 Sostegno per investimenti per il ripristino di terreni agricoli e del potenziale produttivo agricolo danneggiato	30/04/2018	10/10/2018	163	01/03/2019	305	142
M5	Bando Misura 5.2 Sostegno a investimenti per il ripristino dei terreni agricoli e del potenziale produttivo danneggiati da calamità naturali, avversità atmosferiche ed eventi catastrofici – Brucellosi Bovina	16/08/2020	15/10/2020	60	12/08/2021	361	301
M6	I° finestra Bando Misura 6 Operazione 6.1.1 – Incentivi per la costituzione di nuove aziende agricole da parte di giovani agricoltori	26/04/2016	29/07/2016	94	31/01/2017	280	186
M6	II° finestra Bando Misura 6 Operazione 6.1.1 – Incentivi per la costituzione di nuove aziende agricole da parte di giovani agricoltori	10/11/2016	07/03/2017	117	02/08/2017	265	148
M6	Bando Misura 6.1 Incentivi per la costituzione di nuove aziende agricole da parte di giovani agricoltori (Annualità 2018)	13/04/2018	27/04/2018	14	19/02/2019	312	298
M6	Bando Misura 6.1 Incentivi per la costituzione di nuove aziende agricole da parte di giovani agricoltori	29/10/2021	18/02/2022	112			

M6	Bando Misura 6.2 Aiuti all'avviamento di attività imprenditoriali per attività extra-agricole nelle zone rurali	12/09/2019	06/12/2019	85	19/06/2020	281	196
M6	Bando Misura 6.4.2, Sostegno alla costituzione e allo sviluppo di agriturismi e fattorie didattiche	06/11/2019	21/04/2020	167	01/07/2021	603	436
M6	Bando Misura 6.4.2 Sostegno alla costituzione e allo sviluppo di agriturismi e fattorie didattiche	29/10/2021	28/02/2022	122			
M6	Bando Misura 6.4.3 Sostegno per la realizzazione di impianti di energia da fonti rinnovabili – Avviso Speciale Aree Interne Marmo Platano	19/07/2021	30/09/2021	73	04/03/2022	228	155
M7	I Finestra Bando Misura 7.4 Investimenti per la creazione, modernizzazione ed estensione dei servizi di base per le popolazioni rurali	09/08/2016	13/12/2016	126	02/06/2017	297	171
M7	II Finestra Bando Misura 7.4 Investimenti per la creazione, modernizzazione ed estensione dei servizi di base per le popolazioni rurali	01/03/2017	16/07/2017	137	29/05/2018	454	317
M7	Bando Misura 7.4 Investimenti per la creazione modernizzazione e estensione dei servizi di base per le popolazioni rurali – Avviso Speciale Area Interna Mercure – Alto Sinni – Val Sarmiento (SNAI)	01/11/2020	31/12/2020	60	29/03/2021	148	88
M7	Bando Misura 7.4 Investimenti per la creazione, modernizzazione e estensione dei servizi di base per le popolazioni rurali – Avviso Speciale Aree Interne Alto Bradano – Marmo Platano • Riapertura termini Alto Bradano	26/02/2021	31/08/2021	186	03/10/2021	219	33
M7	Bando Misura 7.5 Investimenti per fruizione pubblica di infrastrutture ricreative, turistiche su piccola scala ed informazioni turistiche	09/08/2016	13/12/2016	126	26/09/2017	413	287
M7	II Finestra: Bando Misura 7.5 Investimenti per fruizione pubblica di infrastrutture ricreative, turistiche su piccola scala ed informazioni turistiche	01/03/2017	02/10/2017	215	05/07/2018	491	276
M7	Bando Misura 7.4 Unione di Comuni Investimenti per la creazione, modernizzazione ed estensione dei servizi di base per le popolazioni rurali	09/08/2016	13/12/2016	126	20/06/2017	315	189
M7	Bando Misura 7.2: Realizzazione di impianti pubblici per la produzione di energia da fonti rinnovabili	19/11/2018	28/02/2019	101	01/03/2020	468	367

M7	Bando Misura 7.6 Investimenti per restauro e riqualificazione del patrimonio culturale e naturale del paesaggio rurale e dei siti – Avviso Speciale Area Interna Marmo Platano e Alto Bradano	23/09/2020	03/12/2020	71	25/03/2021	183	112
M7	Bando Misura 7.6 Investimenti per restauro e riqualificazione del patrimonio culturale e naturale del paesaggio rurale e dei siti – Avviso Speciale Area Interna Marmo Platano e Alto Bradano – Il Apertura	21/06/2021	10/08/2021	50	08/03/2022	260	210
M8	Bando Misura 8.1 Sostegno alla forestazione e all'imboschimento	29/12/2020	06/05/2021	128	10/03/2022	436	308
M8	Bando sottomisura 8.5 Investimenti diretti ad accrescere la resilienza e il pregio ambientale degli ecosistemi forestali"	04/08/2017	13/10/2017	70	16/03/2018	224	154
M8	Bando misura 8.5 – Foreste Private – Investimenti diretti ad accrescere la resilienza e il pregio ambientale degli ecosistemi forestali	29/09/2018	05/12/2018	67	01/03/2019	153	86
M8	Bando misura 8.5 – Enti Pubblici – Investimenti diretti ad accrescere la resilienza e il pregio ambientale degli ecosistemi forestali	20/09/2018	05/12/2018	76	01/03/2019	162	86
M9	Bando misura 9.1 Costituzione di associazioni e organizzazioni di produttori nei settori agricolo e forestale	29/01/2018	28/07/2018	180	01/03/2019	396	216
M10	Bando Misura 10 -Operazione 10.2.1 Sostegno per la conservazione, l'uso e lo sviluppo sostenibile delle risorse genetiche in agricoltura	04/04/2017	07/08/2017	125	11/04/2018	372	247
M11	Bando Misura 11.1 – 11.2 Agricoltura Biologica – Transizione triennio 2021/2023 – Annualità 2021	31/03/2021	26/06/2021	87	27/09/2021	372	247
M16	Bando Misura 16.0 "Valorizzazione delle filiere agroalimentari"	04/08/2017	03/12/2018	486	01/03/2019	574	88
M16	Bando Misura 16.2 Sostegno a progetti pilota e allo sviluppo di nuovi prodotti, pratiche, processi e tecnologie	26/09/2018	15/02/2019	142	13/03/2019	168	26
M16	Bando Misura 16.4 Sostegno per la cooperazione di filiera per la creazione e lo sviluppo di Filiere corte	20/02/2019	02/05/2019	71	22/07/2020	518	447
M16	Bando Misura 16.4 Sostegno per lo sviluppo dei Mercati locali	20/02/2019	02/05/2019	71	13/01/2021	693	622
M16	Bando Misura 16.8 Supportare la stesura dei piani di gestione forestale o di strumenti equivalenti	16/03/2019	01/07/2019	107	06/12/2019	265	205

M21	Bando Misura 21.1 Sostegno temporaneo a favore delle Aziende agrituristiche e Fattorie didattiche	24/09/2020	09/10/2020	15	21/12/2020	88	73
M21	Bando Misura 21.1 Sostegno temporaneo a favore delle Aziende agricole	16/10/2020	20/11/2020	35	19/01/2021	95	60
M21	Bando Misura 21.1 Sostegno temporaneo a favore delle Aziende agricole II avviso	12/03/2021	30/04/2021	49	15/06/2021	95	46

Tabella 12. Procedure attivate (aprile 2022)

Misura	Bandi	DGR	Scadenza	Obiettivo	Dotazione finanziaria	Beneficiari
M1	Bando 1.1 Sostegno per azioni di formazione professionale e acquisizione di competenza	DGR n. 435/2019 BUR n. 24 del 16/07/2019	16/06/2019 Proroga al 27/09/2019	Sostenere la realizzazione di interventi costituiti da corsi di formazione collettivi, da realizzare in aula e/o in campo e/o a distanza, anche integrati con attività di workshop tematici di studio e approfondimento e coaching, rafforzare le conoscenze dei soggetti impegnati nel settore agricolo, forestale e rurale e a favorire l'acquisizione di competenze specifiche volte a migliorare l'efficienza tecnico economica delle aziende e a facilitare l'introduzione/diffusione di innovazione	€ 4.078.000,00	Organismi di Formazione accreditati
M1	Bando 1.2 Sostegno ad azioni dimostrative ed azioni di informazione	DGR n. 579/2019 BUR n. 28 del 16/08/2019	15/10/2019	La Sottomisura sostiene iniziative di informazione e dimostrazione principalmente rivolte alla divulgazione dell'innovazione su temi inerenti a tutte le focus area richiamate nella strategia di programma.	€ 3.260.000,00	Enti di ricerca, che perseguono finalità di sviluppo agricolo e/o forestale; Organismi di Formazione accreditati dalla Regione Basilicata; Fornitori di servizi dimostrativi e di informazione
M1	Bando Misura 1.2 Sostegno ad attività dimostrative e informazione – Avviso Speciale Area Interna Mercure – Alto Sinni – Val Sarmento e Montagna Materana (SNAI)	DGR n. 687/2020 BUR n. 97 del 17/11/2020	16/01/2021	Per l'Area Montagna Materana l'intervento è finalizzato al miglioramento della qualità delle produzioni casearie caprine e ovine dell'area, della valutazione dell'impatto del modello di allevamento tradizionale sulle caratteristiche organolettiche dei prodotti Per l'Area Mercure-Alto Sinni-Val Sarmento l'azione è finalizzata a realizzare un lungo	€ 220.000,00	Enti di ricerca (pubblici e privati), che perseguono finalità di sviluppo agricolo e/o forestale

				itinerario che metta in rete tutti i “punti di biodiversità” presidiati dagli allevatori custodi responsabili della loro manutenzione e conservazione in buono stato		
M1	Bando Misura 1.2 Sostegno ad attività dimostrative e informazione – Avviso Speciale Area Interna Marmo Platano	DGR n. 653/021 BUR n. 64 del 1/08/2021	15/07/2021	Attuazione del Progetto Pilota ZOOPOVI “Zootecnica di montagna (podolica e ovicaprina)”, rivolto alle aziende zootecniche di montagna, dedite all’allevamento di mucche podoliche e di ovi-caprini, propone un nuovo modello organizzativo e gestionale, attraverso un percorso articolato che coinvolge più aziende operanti in montagna, individuate attraverso una manifestazione di interesse all’uopo pubblicata dal comune di Bella	€ 80.000,00	Enti di ricerca (pubblici e privati), che perseguono finalità di sviluppo agricolo e/o forestale
M1	Bando Misura 1.3 Scambi interaziendali di breve durata e visite nelle aziende agricole – Avviso Speciale Aree Interne Marmo Platano	DGR n. 142/2022 BUR n. 16 01/04/2022	16/05/2022 (prevista)	Sostegno per effettuare scambi interaziendali di breve durata e visite alle aziende agricole e forestali anche di realtà extraregionali	€ 60.000,00	Enti di ricerca (pubblici o privati)
M2	Avviso Pubblico 2.1, Riconoscimento degli organismi di consulenza aziendale in agricoltura aventi sede legale in Regione Basilicata	DGR n. 99/2019 BUR n. 7 del 16/02/2019	12/04/2019	L’avviso è finalizzato a consentire la presentazione e l’ammissione delle domande per il riconoscimento degli organismi di consulenza con sede legale in Regione Basilicata in attuazione di quanto disposto dalle “Disposizioni attuative a livello regionale del sistema di consulenza aziendale in agricoltura	n.a.	Organismi di consulenza privati; Organismi pubblici di consulenza aziendale ovvero gli enti pubblici istituzionalmente competenti;
M2	Bando Misura 2.1 Sostegno allo scopo di aiutare gli aventi diritto di avvalersi di servizi di consulenza	DGR . 805/2019 BUR n. 44 del 22/11/2019	23/12/2019	Attivazione servizi di assistenza da fornire agli agricoltori, silvicoltori, gestori del territorio e imprese rurali	€ 700.000,00	ALSIA

M2	Bando Misura 2.1 Sostegno allo scopo di aiutare gli aventi diritto ad avvalersi di servizi di consulenza	DGR n. 882/2020 BUR n. 120 del 16/12/2020	16/03/2021 Proroga: 31/03/2021	Erogazione di servizi di consulenza alle imprese agricole, attraverso attività di consulenza di base o avanzata (specialistica), realizzate da consulenti qualificati, volte ad affrontare problematiche specifiche dell'impresa con l'obiettivo di migliorare le prestazioni economiche e la sostenibilità ambientale	€1.000.000,00	Organismi di Consulenza (OdC) riconosciuti con D.D. n. 193 del 09.04.2020
M3	Bando Sottomisura 3.2 "Sostegno per attività di <u>informazione</u> e promozione, svolte da associazioni di produttori nel mercato interno"	DGR n. 1452/2016 BUR n. 53 del 31/12/2016	06/03/2017 Proroga 1 = 15/03/2017	Migliorare la competitività dei produttori primari integrandoli meglio nella filiera agroalimentare attraverso i regimi di qualità, la creazione di un valore aggiunto per i prodotti agricoli, la promozione dei prodotti nei mercati locali, le filiere corte, le associazioni e organizzazioni di produttori e le organizzazioni interprofessionali.	€ 3.700.000,00	Associazioni di agricoltori anche di tipo temporaneo o di scopo (ATI/ATS).
M3	Bando Misura 3.2 Sostegno per attività di informazione e promozione svolte da associazioni di produttori nel mercato interno	DGR n. 46 del 2.02.2022 BUR n. 7 del 3/02/2022	18/03/2022	Migliorare la competitività dei produttori primari integrandoli meglio nella filiera agroalimentare attraverso i regimi di qualità, la creazione di un valore aggiunto per i prodotti agricoli, la promozione dei prodotti nei mercati locali, le filiere corte, le associazioni e organizzazioni di produttori e le organizzazioni interprofessionali	€ 2.300.000,00	Associazioni di agricoltori anche di tipo temporaneo o di scopo (ATI/ATS), formate da almeno 5 produttori primari che già partecipano ad uno dei sistemi di qualità aventi sede legale e/o operativa in Basilicata
M3	Bando 3.1 Sostegno alla nuova adesione a regimi di qualità	DGR n. 415/2018 del 31.05.2018	5/07/2018 Proroga al 13/07/2018	L'obiettivo della sottomisura è promuovere la partecipazione ai regimi di qualità al fine di rafforzare la presenza delle imprese agricole sul mercato interno, e sostenere gli stessi attraverso l'erogazione di incentivi che compensino i vincoli ed i costi aggiuntivi, non immediatamente remunerati, che l'adesione ai regimi comporta, soprattutto nella fase iniziale.	€ 1.631.000,00 di cui € 815.500,00 riservata ai giovani agricoltori	Agricoltori; Associazioni di agricoltori. Giovani agricoltori (riserva 50%)
M3	Bando Misura 3.2 Sostegno per attività di informazione e	DGR n. 845 del 25/11/2020	1/02/2021 Proroga al 15/02/2021	Migliorare la competitività dei produttori primari integrandoli meglio nella filiera agroalimentare attraverso i regimi di qualità, la	€ 700.000,00	Associazioni di agricoltori anche di tipo temporaneo o di scopo (ATI/ATS)

	promozione svolte da associazioni di produttori nel mercato interno	BUR . 113 del 1/12/2020		creazione di un valore aggiunto per i prodotti agricoli, la promozione dei prodotti nei mercati locali, le filiere corte, le associazioni e organizzazioni di produttori e le organizzazioni interprofessionali		
M4	Bando sottomisura 4.1 Investimenti nelle aziende agricole – Progetto di valorizzazione delle filiere alimentari	DGR n. 868 del 4 agosto 2017 BUR n.30/2017	Scadenza SIAN = 11/12/2017 Scadenza documentazione 02/03/2018 Prorogata al 29/05/2018	Migliorare le prestazioni economiche di tutte le aziende agricole, attraverso la ristrutturazione e l’ammodernamento delle stesse, al fine di aumentarne l’orientamento al mercato in una logica di sostenibilità ambientale	€ 18.000.000	Imprese agricole in forma singola o associata
M4	Bando ordinario sottomisura 4.1: “Investimenti nelle aziende agricole”	DGR n. 866 del 4 agosto 2017	11/12/2017 1 proroga 20/04/2018 2 proroga 17/05/2018	migliorare le prestazioni economiche di tutte le aziende agricole, attraverso la ristrutturazione e l’ammodernamento delle stesse, al fine di aumentarne l’orientamento al mercato in una logica di sostenibilità ambientale.	€ 24.000.000, di cui: € 16.000.000, riservata ai giovani agricoltori beneficiari della sottomisura 6.1	imprese agricole in forma singola o associata
M4	Bando Misura 4.1 Investimenti nelle aziende agricole (Approccio integrato) II Finestra	DGR n. 320 del 20/05/2019 BUR n. 21 del 16/06/2019	16/08/2019 Proroga al 10/09/2019	migliorare le prestazioni economiche di tutte le aziende agricole, attraverso la ristrutturazione e l’ammodernamento delle stesse, al fine di aumentarne l’orientamento al mercato in una logica di sostenibilità ambientale	€ 16.000.000	Giovani agricoltori insediatisi e finanziati con la II° finestra Bando 6.1 ex DGR 427/2016
M4	Bando ordinario sottomisura 4.2 “Sostegno a investimenti a favore della trasformazione/commercializzazione e/o dello sviluppo dei prodotti agricoli”	DGR n. 865 del 4/08/2017 Bollettino ufficiale n. 30/2017	Scadenza SIAN = 11/12/2017 Prorogata al 30/03/2018 Ulteriormente prorogata al 20/4/2018 Presentazione della documentazione entro 135 giorni (02/03/2018) Prorogata al 16/04/2018 Ulteriormente prorogata al 07/5/2018	Incentivare investimenti in imprese agroalimentari per favorire la crescita del settore, rendendolo più capace di rispondere alle esigenze e agli orientamenti del mercato.	€ 8.000.000	Imprese singole o associate operanti nella trasformazione, commercializzazione e/o nello sviluppo di prodotti agricoli (esclusi i prodotti della pesca).
M4	Bando sottomisura 4.2 Sostegno a investimenti	DGR n. 867 del 4/08/2017	Scadenza SIAN = 11/12/2017	Incentivare investimenti in imprese agroalimentari per favorire la crescita del	€ 21.600.000	Imprese singole o associate operanti nella

	a favore della trasformazione/commercializzazione e/o dello sviluppo dei prodotti agricoli. "Progetti di valorizzazione delle filiere agroalimentari"	BUR n. 30/2017	Prorogata al 15/05/2018 Presentazione della documentazione al 02/03/2018 Prorogata al 27/11/2018	settore, rendendolo più capace di rispondere alle esigenze e agli orientamenti del mercato.		trasformazione, commercializzazione e/o nello sviluppo di prodotti agricoli (esclusi i prodotti della pesca)
M4	Bando Sottomisura 4.3.1. "Sostegno per investimenti in infrastrutture necessarie all'accesso ai terreni agricoli e forestali"	DGR n. 863 del 4 agosto 2017 BUR n. 11/08/2017	9/11/2017 Prorogata al 9/12/2017	Sostenere gli investimenti per la realizzazione di nuove strade ed il miglioramento di quelle esistenti, funzionali al trasporto dei prodotti e dei mezzi tecnici necessari alle attività produttive.	€ 20.000.000	Comuni della Regione Basilicata
M4	Bando Sottomisura 4.3.1. "Sostegno per investimenti in infrastrutture necessarie all'accesso ai terreni agricoli e forestali"- Avviso Speciale Aree Interne Montagna Materana e Mercure – Alto Sinni – Val Sarmento	DGR n. 817 del 6/11/2019 BUR n. 42 del 8/11/2019	23/12/2019	sostegno agli investimenti per la realizzazione di nuove strade ed il miglioramento di quelle esistenti, funzionali al trasporto dei prodotti e dei mezzi tecnici necessari alle attività produttive	Comuni Area Interna Montagna Materana: € 2.200.000,00 Comuni Area Interna Mercure-Alto Sinni-Val Sarmento: € 5.950.000,00	amministrazioni comunali aree interne interessate
M4	Bando Misura 4.3.1 Sostegno per investimenti in infrastrutture necessarie all'accesso ai terreni agricoli e forestali – Avviso Speciale Aree Interne Marmo Platano e Alto Bradano	DGR n. 525 del 24/07/2020 BUR . 72 del 1/08/2020	30/09/2020	Sostegno agli investimenti per la realizzazione di nuove strade ed il miglioramento di quelle esistenti, funzionali al trasporto dei prodotti e dei mezzi tecnici necessari alle attività produttive	Comuni Area Interna Marmo Platano: € 730.000,00 Comuni Area Interna Alto Bradano: €	amministrazioni comunali aree interne interessate

					800.000,00	
M4	Bando Misura 4.3.1 Sostegno per investimenti in infrastrutture necessari all'accesso ai terreni agricoli	DGR n. 97 del 14/03/2022 BUR n. 13 del 16/03/2022	14/06/2022 (prevista)	Finanziare investimenti per la realizzazione di nuove strade e il miglioramento di quelle esistenti, perché questo consente il trasporto dei prodotti e dei mezzi tecnici necessari alle attività produttive, al pari di interventi sul reticolo degli acquedotti rurali a stretto beneficio delle aziende agricole del territorio	€ 20.000.000,00	Comuni ed altri Soggetti pubblici competenti sulla viabilità rurale e sulla gestione degli acquedotti rurali
M4	Bando Misura 4.4: Sostegno a investimenti non produttivi all'adempimento degli obiettivi agro-climatico-ambientali	DGR n. 1145/2018	31/12/2018 Proroga al 15/02/2019	investimenti tesi a contrastare l'emergenza che si è venuta a creare a seguito dell'enorme proliferazione, sull'intero territorio regionale, della specie cinghiale (sus scrofa) oltre che dei lupi, la cui presenza viene segnalata anche da numerose richieste di risarcimento danni provocati da fauna selvatica	€ 668.000	imprese agricole, singole o associate
M5	Bando Misura 5.1 Sostegno a investimenti in azioni di prevenzione volte a ridurre le conseguenze di probabili calamità naturali avverse atmosferiche ed eventi catastrofici – Protezione delle coltivazioni arboree	DGR n. 563/2020 BUR n. 77 del 1/09/2020	1/10/2020 Proroga al 20/10/2020	Sostenere l'attuazione di interventi di prevenzione rispetto ad una delle maggiori criticità rilevate sul territorio riguardanti il susseguirsi di eventi climatici estremi come le forti tempeste di pioggia e grandine	€ 3.700.000,00	Agricoltori
M5	Bando Misura 5.2 Sostegno per investimenti per il ripristino di terreni agricoli e del potenziale produttivo agricolo danneggiato	DGR n. 356/2018	15/07/2018 Proroga 1 al 3/08/2018 Proroga 2 al 21/09/2018 Proroga 3 al 10/10/2018	Sostenere la realizzazione di investimenti per il ripristino dei terreni e del potenziale produttivo e zootecnico danneggiato e/o distrutto da eventi avversi	€ 6.000.000	Imprenditori agricoli

M5	Bando Misura 5.2 Sostegno a investimenti per il ripristino dei terreni agricoli e del potenziale produttivo danneggiati da calamità naturali, avversità atmosferiche ed eventi catastrofici – Brucellosi Bovina	DGR n. 583/2020 BUR n. 76 del 16/08/2020	15/09/2020 Proroga al 15/10/2020	Sostenere la realizzazione di investimento per il ripristino del potenziale produttivo e zootecnico aziendale danneggiato e/o distrutto dal verificarsi di avvenimenti avversi quali epizootie	€ 500.000,00	Imprenditori agricoltori
M5	Bando Misura 5.2 Sostegno a investimenti per il ripristino dei terreni agricoli e del potenziale produttivo danneggiati da calamità naturali, avversità atmosferiche ed eventi catastrofici – Calamità 2019	DGR n. 10/03/2022 BUR n. 13 del 16/03/2022	17/05/2022 (prevista)	Il sostegno mira a favorire la ripresa reddituale del settore agricolo a seguito di calamità naturali, avversità atmosferiche assimilate a calamità naturali e disastri ambientali nei casi in cui l'intensità e la diffusione dei fenomeni calamitosi siano riconosciuti dagli organi competenti	€ 2.000.000,00	Imprenditori agricoltori
M6	I e II finestra Bando Misura 6 Operazione 6.1.1 – Incentivi per la costituzione di nuove aziende agricole da parte di giovani agricoltori	DGR n. 427/2016 BUR n. 17 del 01/05/2016	Finestra 1 = dal 02/05/2016 al 29/07/2016 Finestra 2 = dal 10/11/2016 al 20/02/2017 scadenza prorogata al 07/03/2017	Agevolare l'insediamento iniziale dei giovani agricoltori e l'adeguamento strutturale delle aziende agricole	€ 24.000.000	Persone di età compresa tra 18 anni (compiuti) e 40 anni (non compiuti), che possiedono adeguate qualifiche e competenze professionali e che si insediano per la prima volta in un'azienda agricola in qualità di capo dell'azienda.
M6	Bando Misura 6.1 Incentivi per la costituzione di nuove aziende agricole da parte di giovani	DGR n. 314/18 BUR n. 17 Supplemento	25/06/2018 Scadenza invio documentazione cartacea	Agevolare l'insediamento iniziale dei giovani agricoltori e l'adeguamento strutturale delle aziende agricole.	€ 10.000.000	Persone di età compresa tra 18 anni (compiuti) e 41 anni (non compiuti), che possiedono adeguate qualifiche e competenze

	agricoltori (Annualità 2018)	ordinario del 17 aprile 2018	24/07/2018			professionali e che si insediano per la prima volta in un'azienda agricola in qualità di capo dell'azienda
M6	Bando Misura 6.1 Incentivi per la costituzione di nuove aziende agricole da parte di giovani agricoltori	DGR n. 884 del 29/10/2021 BUR n. 79 del 3/11/2021	18/02/2022	Agevolare l'insediamento iniziale dei giovani agricoltori e l'adeguamento strutturale delle aziende agricole.	€ 15.000.000,00	Persone di età compresa tra 18 anni (compiuti) e 41 anni (non compiuti), che possiedono adeguate qualifiche e competenze professionali e che si insediano per la prima volta in un'azienda agricola in qualità di capo dell'azienda
M6	Bando Misura 6.2 Aiuti all'avviamento di attività imprenditoriali per attività extra-agricole nelle zone rurali	DGR n. 608/19 BUR n. 34 del 23/09/2019	7/11/2019 Proroga al 6/12/2019	Favorire la diversificazione in attività extra-agricole	€ 5.600.000	Imprese agricole ubicate in specifici comuni
M6	Bando Misura 6.4.2, Sostegno alla costituzione e allo sviluppo di agriturismi e fattorie didattiche	DGR n. 801/2019 BUR n. 42/s del 8/11/2019	8/02/2020 Proroga 1 al 26/03/2020 Proroga 2 al 24/04/2020	Favorire lo sviluppo e il riequilibrio del territorio agricolo, agevolare la permanenza degli imprenditori agricoli nel territorio rurale con il sostegno ad investimenti finalizzati alla diversificazione delle attività agricole	€ 10.000.000	imprenditori agricoli iscritti all'elenco regionale degli operatori agrituristici
M6	Bando Misura 6.4.2 Sostegno alla costituzione e allo sviluppo di agriturismi e fattorie didattiche	DGR n.883 del 29/10/2021 BUR n. 79 del 3/11/2021	18/02/2022	Favorire lo sviluppo e il riequilibrio del territorio agricolo, agevolare la permanenza degli imprenditori agricoli nel territorio rurale con il sostegno ad investimenti finalizzati alla diversificazione delle attività agricole sostenendo investimenti per: <ul style="list-style-type: none"> ▪ Creazione e sviluppo di aziende agrituristiche 	€ 10.000.000	imprenditori agricoli

				▪ Creazione e sviluppo di fattorie didattiche e sociali		
M6	Bando Misura 6.4.3 Sostegno per la realizzazione di impianti di energia da fonti rinnovabili – Avviso Speciale Aree Interne Marmo Platano	DGR n. 562 del 19/07/2021 BUR n. 64 del 1/08/2021	30/09/2021	Attivare azioni virtuose attraverso il recupero dei reflui delle produzioni zootecniche per alimentare un sistema di sostenibilità energetica e ambientale qualificando il prodotto come “eco-compatibile”	€ 400.000,00	Imprese agricole
M7	Bando Misura 7.2: Realizzazione di impianti pubblici per la produzione di energia da fonti rinnovabili	DGR n. 1146/2018	15/12/2018 Proroga al 15/02/2019	Favorire l’approvvigionamento e l’utilizzo di fonti di energia rinnovabili, sottoprodotti, materiali di scarto e residui e altre materie grezze non alimentari ai fini della bioeconomia	€ 2.447.321	Comuni singoli o associati, Enti Gestori di Aree Protette, Consorzio di Bonifica
M7	Bando Misura 7.2 Realizzazione di impianti pubblici per la produzione di energia da fonti rinnovabili – Avviso Piccoli investimenti	DGR n. 96 del 14/03/2022 BUR n. 13 del 16/03/2022	16/05/2022 (prevista)	Sostenere gli investimenti finalizzati alla creazione, al miglioramento o all’espansione di ogni tipo di infrastrutture su piccola scala, compresa la realizzazione di impianti pubblici destinati alla produzione di energia da fonti rinnovabili (biomassa, biogas, eolico, solare non a terra, fotovoltaico) che utilizzino le risorse naturali presenti nelle aree rurali	€ 3.300.000,00	Beneficiari sono i Comuni singoli o associati, gli Enti gestori delle aree protette ed il Consorzio di Bonifica della Basilicata
M7	Misura 7.3 - Banda ultra larga	DD n. 990/2019	n.a.	Sostegno per l’installazione, il miglioramento e l’espansione della Banda Larga	€ 3.074.584	MISE
M7	I Finestra Bando Misura 7.4 Investimenti per la creazione, modernizzazione ed estensione dei servizi di base per le popolazioni rurali	DGR n. 955/2016 BUR n.34 del 1/09/2016	Finestra 1 = Scadenza: 30 novembre 2016 prorogata al 13 dicembre 2016 con DGR n.1398/2016 Finestra 2 = scadenza 16/07/2017	Sostenere investimenti finalizzati all’offerta di servizi socioassistenziali, culturali, ricreativi necessari ad assicurare un’adeguata qualità della vita nelle aree rurali contribuendo a ridimensionare il fenomeno dello spopolamento	€6.000.000 (per i comuni) € 2.500.000 (per le unioni)	Comuni singoli o associati
M7	II Finestra Bando Misura 7.4 Investimenti	DGR n. 955/2016	16/07/2017	Sostenere investimenti finalizzati all’offerta di servizi socioassistenziali, culturali, ricreativi	€ 6.000.000	Comuni singoli o associati

	per la creazione, modernizzazione ed estensione dei servizi di base per le popolazioni rurali	DGR. n. 321/2017 BUR n.34 del 1/09/2016		necessari ad assicurare un'adeguata qualità della vita nelle aree rurali contribuendo a		
M7	Bando Misura 7.4 Investimenti per la creazione modernizzazione e estensione dei servizi di base per le popolazioni rurali – Avviso Speciale Area Interna Mercure – Alto Sinni – Val Sarmiento (SNAI)	DGR n. 721/2020 BUR n. 97 Del 1/11/2020	31/12/2020	Realizzazione di impianti di illuminazione a basso consumo esclusivamente nei Comuni appartenenti all'Area Interna di riferimento	€ 950.000,00	Amministrazioni comunali appartenenti all'Area Interna di riferimento
M7	Bando Misura 7.4 Investimenti per la creazione, modernizzazione e estensione dei servizi di base per le popolazioni rurali – Avviso Speciale Aree Interne Alto Bradano – Marmo Platano	DGR n. 87/2021 BUR n. 17 del 01/03/2021	30/04/2021 Proroga al 31/05/2021	Investimenti per la creazione, modernizzazione e estensione dei servizi di base per le popolazioni rurali	€ 1.933.000,00 così ripartiti: AREA ALTO BRADANO: € 1.350.000,00 AREA MARMO PLATANO: € 583.000,00	Area interna MARMO PLATANO, Comuni di Baragiano, Balvano, Bella, Castelgrande, Muro Lucano, Pescopagano e Ruoti Area interna ALTO BRADANO, Comuni di Acerenza, Banzi, Forenza, Genzano di Lucania, Oppido Lucano, Palazzo San Gervasio, San Chirico Nuovo e Tolve.
M7	Bando Misura 7.5 Investimenti per fruizione pubblica di infrastrutture ricreative, turistiche su piccola scala ed	DGR n. 956/2016 BUR n.34 del 1/09/2016	Finestra 1 = Scadenza: 30/11/2016 prorogata al 13 dicembre 2016 con DGR n.1398/2016	Sostenere investimenti per lo sviluppo di itinerari turistici e ricreativi del patrimonio culturale	€ 4.000.000	Comuni singoli o associati; Associazioni di Comuni all'uopo costituite; Enti gestori di aree protette e siti Rete Natura 2000

	informazioni turistiche		Finestra 2 = scadenza 28/02/2017			
M7	Il Finestra: Bando Misura 7.5 Investimenti per fruizione pubblica di infrastrutture ricreative, turistiche su piccola scala ed informazioni turistiche	DGR n. 956/2016 BUR n.34 del 1/09/2016	02/10/2017	Sostenere investimenti per lo sviluppo di itinerari turistici e ricreativi del patrimonio culturale	€ 4.000.000	Comuni singoli o associati; Associazioni di Comuni all'uopo costituite; Enti gestori di aree protette e siti Rete Natura 2000
M7	Bando Misura 7.4 Unione di Comuni Investimenti per la creazione, modernizzazione ed estensione dei servizi di base per le popolazioni rurali	DGR n. 957/2016	30 novembre 2016 prorogata al 13 dicembre 2016	sostenere investimenti finalizzati a migliorare le condizioni di vita delle popolazioni rurali e contenere lo spopolamento assicurando un'adeguata qualità della vita nelle aree rurali in un'ottica comprensoriale di territorio	€ 2.500.000	Comuni singoli o associati
M7	Bando Misura 7.4 Investimenti per la creazione, modernizzazione e estensione dei servizi di base per le popolazioni rurali – Avviso Speciale Aree Interne Alto Bradano – Marmo Platano • Riapertura termini Alto Bradano	DGR n. 87/2021 BUR n. 17 del 1/03/2021	31/05/2021	Aumentare l'accessibilità ai servizi per la popolazione e le imprese delle aree rurali	AREA ALTO BRADANO: € 1.350.000,00 AREA MARMO PLATANO: € 583.000,00	Amministrazioni comunali
M7	Misura 7.6 Investimenti per restauro e riqualificazione del patrimonio culturale e naturale del paesaggio	DGR n. 37/2018	Regia diretta	realizzazione di un censimento e catalogazione del patrimonio culturale ambientale, forestale e paesaggistico delle comunità rurali e della loro messa a sistema informatico	€ 751.137,25	Soprintendenza Archeologica Belle Arti e Paesaggio della Basilicata

	rurale e dei siti HVN					
M7	Misura 7.6 Investimenti per restauro e riqualificazione del patrimonio culturale e naturale del paesaggio rurale e dei siti – Avviso Speciale Area Interna Montagna Materana	DGR n. 209/2020 BUR n. 31 del 1/04/2020	31/05/2020	Gli investimenti del bando rientrano tra le operazioni individuate dall'Area Interna "Montagna Materana" inerenti investimenti coerenti con la Strategia S.N.A.I. finalizzati ad incrementare le condizioni di attrattività dei territori rurali con evidenti ricadute positive sull'economia rurale e sulla qualità della vita delle comunità residenti	€ 1.800.000	Amministrazioni comunali dell'area (Accettura, Aliano, Cirigliano, Craco, Gorgoglione, Oliveto Lucano, San Mauro Forte, Stigliano)
M7	Bando Misura 7.6 Investimenti per restauro e riqualificazione del patrimonio culturale e naturale del paesaggio rurale e dei siti – Avviso Speciale Area Interna Marmo Platano e Alto Bradano	DGR n. 654/2020 BUR n. 83/S del 23/09/2020	22/11/2020 Proroga al 3/12/2020	Gli investimenti del bando rientrano tra le operazioni individuate dalle Aree Interne "Marmo Platano" e "Alto Bradano" coerenti con la Strategia S.N.A.I. e finalizzati ad incrementare le condizioni di attrattività dei territori rurali	€ 3.500.000,00 Area Interna "Marmo Platano": € 1.320.000,00 Area Interna "Alto Bradano": € 2.180.000,00	Area Interna "Marmo Platano", comuni: Balvano, Castelgrande, Muro Lucano, Pescopagano e Ruoti; Area Interna "Alto Bradano", comuni: Acerenza, Banzi, Forenza, Genzano di Lucania, Oppido Lucano, Palazzo San Gervasio, San Chirico Nuovo e Tolve;
M7	Bando Misura 7.6 Investimenti per restauro e riqualificazione del patrimonio culturale e naturale del paesaggio rurale e dei siti – Avviso Speciale Area Interna Marmo Platano e Alto Bradano – II Apertura	BUR n. 484 del 21/06/2021 BUR n. 60 Del 1/07/2021	16/08/2021	Gli investimenti di cui al presente bando rientrano tra le operazioni individuate dalle Aree Interne "Marmo Platano" e "Alto Bradano" inerenti investimenti coerenti con la Strategia S.N.A.I. finalizzati ad incrementare le condizioni di attrattività dei territori rurali con evidenti ricadute positive sull'economia rurale e sulla qualità della vita delle comunità residenti	300.000 € Area Interna Marmo Platano 100.000 € Area Interna Alto Bradano 200.000 €	Amministrazioni comunali riferite agli ambiti amministrativi del precedente punto che non hanno candidato una proposta con il bando di cui alla DGR 654/2020
M8	Bando Misura 8.1 Sostegno alla	DGR n. 996/2020	16/04/2021	Finalità principalmente protettive, paesaggistiche e sociali, mitigazione dei	€ 19.186.000,00	Soggetti pubblici e privati, anche in forma associata,

	forestazione e all'imboschimento	BUR n. 7 Del 16./01/2021	Proroga al 6/05/2021	cambiamenti climatici, difesa del suolo, regimazione delle acque, utilizzando specie forestali, arboree e/o arbustive autoctone di provenienza locale		che siano proprietari e/o gestori di terreni agricoli e non agricoli
M8	Bando sottomisura 8.5 Investimenti diretti ad accrescere la resilienza e il pregio ambientale degli ecosistemi forestali"	DGR n. 870/2017	25 settembre 2017 Proroga al 13/10/2017	valorizzazione in termini di pubblica utilità delle aree forestali della zona interessata o al rafforzamento della capacità degli ecosistemi di mitigare i cambiamenti climatici, senza escludere eventuali benefici economici a lungo termine	€ 12.000.000	persone fisiche, silvicoltori pubblici e privati o loro consorzi, altri enti pubblici e privati o loro consorzi, che alla data di presentazione della domanda di sostegno risultino proprietari e/o gestori/conduttori dalle superfici forestali
M8	Bando misura 8.5 – Foreste Private – Investimenti diretti ad accrescere la resilienza e il pregio ambientale degli ecosistemi forestali	DGR n. 978/2018	15 novembre 2018 Proroga al 5/12/2018	Adempimento di impegni a scopi ambientali, all'offerta di servizi eco sistemici e/o alla valorizzazione in termini di pubblica utilità delle aree forestali	€ 2.000.000	Persone fisiche, silvicoltori privati o loro consorzi
M8	Bando misura 8.5 – Enti Pubblici – Investimenti diretti ad accrescere la resilienza e il pregio ambientale degli ecosistemi forestali	DGR n. 948/2018	15 novembre 2018 Proroga al 30/11/2018	Adempimento di impegni a scopi ambientali, all'offerta di servizi eco sistemici e/o alla valorizzazione in termini di pubblica utilità	€ 12.000.000	Silvicoltori pubblici o loro consorzi, altri enti pubblici o loro consorzi, che alla data di presentazione della domanda di sostegno risultino proprietari e/o gestori/conduttori delle superfici forestali pubbliche
M9	Bando misura 9.1 Costituzione di associazioni e organizzazioni di	DGR n. 66 del 29 gennaio 2018	Scadenza SIAN = 28/07/2018	Favorire la costituzione di associazioni e organizzazioni di produttori nei settori agricolo e forestale per il potenziamento del comparto;	€ 1.600.000;	Organizzazioni di produttori (OP) e le associazioni di organizzazioni di

	produttori nei settori agricolo e forestale	BUIR n.: 9/2018 del 16/02/2018				produttori (AOP), riconosciute
M10	Bando Misura 10.1.1 Produzione integrata – Annualità 2017	DGR n. 1178/2016 BUR n. 39 del 25/10/2016	15/06/2017	Incentivo all'uso sostenibile dei prodotti fitosanitari e dei fertilizzanti attraverso al fine di favorire la riduzione di tali prodotti contribuendo in modo significativo alla conservazione della biodiversità e al miglioramento della risorsa idrica.	€ 2.000.000	Agricoltori singoli o associati
M10	Bando Misura 10.1.1 Produzione integrata – Annualità 2018	DD n. 151 del 16/03/2018 BUR n. 15 del 1/4/2018	15/05/2018	Incentivazione un uso sostenibile dei prodotti fitosanitari e dei fertilizzanti attraverso il rispetto dei Disciplinari di Produzione Integrata che favoriscono la riduzione di tali prodotti contribuendo in modo significativo alla conservazione della biodiversità e al miglioramento della risorsa idrica.	€ 2.000.000	Agricoltori singoli o associati
M10	Bando Misura 10.1.1 Produzione integrata – Annualità 2019	DD n. 98/2019 BUR n. 11 del 1/03/2019	15/05/2019 Proroga al 17/06/2019	La sottomisura incentiva un uso sostenibile dei prodotti fitosanitari e dei fertilizzanti attraverso il rispetto dei Disciplinari di Produzione Integrata che favoriscono la riduzione di tali prodotti contribuendo in modo significativo alla conservazione della biodiversità e al miglioramento della risorsa idrica.	€ 2.000.000	Agricoltori singoli o associati
M10	Bando Misura 10.1.1 Produzione integrata – Annualità 2020	DD . 148/2020 BUR n. 31 del 1/04/2020	15/05/2020	La sottomisura incentiva un uso sostenibile dei prodotti fitosanitari e dei fertilizzanti attraverso il rispetto dei Disciplinari di Produzione Integrata che favoriscono la riduzione di tali prodotti contribuendo in modo significativo alla conservazione della biodiversità e al miglioramento della risorsa idrica.	€ 2.687.400	Agricoltori singoli o associati
M10	Bando Misura 10.1.1 Produzione integrata – Annualità 2021	DD n. 182/2021 BUR n. 21 del	17/05/2021 Proroga al 25/06/2021	La sottomisura incentiva un uso sostenibile dei prodotti fitosanitari e dei fertilizzanti attraverso il rispetto dei Disciplinari di	€ 2.687.400	Agricoltori singoli o associati

		16/03/2021		Produzione Integrata che favoriscono la riduzione di tali prodotti contribuendo in modo significativo alla conservazione della biodiversità e al miglioramento della risorsa idrica.		
M10	Bando Misura 10.1.1 Produzione integrata – Annualità 2022	DD n. 217 del 9/03/2022	16/05/2022	La sottomisura incentiva un uso sostenibile dei prodotti fitosanitari e dei fertilizzanti attraverso il rispetto dei Disciplinari di Produzione Integrata che favoriscono la riduzione di tali prodotti contribuendo in modo significativo alla conservazione della biodiversità e al miglioramento della risorsa idrica.	€ 13.437.000,00	Agricoltori singoli o associati
M10	Bando Misura 10.1.3 – Biodiversità, allevatori custodi	DGR n. 458/2016 Bollettino ufficiale n.17 del 1° maggio 2016	16 /05/2016 Proroga al 15/06/2016	Compensare i costi aggiuntivi e il mancato guadagno dovuti ai vincoli cui è soggetta la produzione agricola nella zona interessata, ripristinare e migliorare la biodiversità, prevenire e contrastare dinamiche di “abbandono.	€ 1.500.000	Agricoltori attivi; le Associazioni di agricoltori
M10	Bando Misura 10.1.3 Biodiversità, allevatori custodi – Annualità 2017	DGR n. 458/2016 BUR n.17 del 1° maggio 2016	16 /05/2017 prorogata al 15/06/2017	Compensare, in tutto o in parte, i costi aggiuntivi e il mancato guadagno dovuti ai vincoli cui è soggetta la produzione agricola nella zona interessata, ripristinare e migliorare la biodiversità, prevenire e contrastare dinamiche di “abbandono.	€ 1.500.000	Agricoltori attivi; le Associazioni di agricoltori
M10	Bando Misura 10.1.3 Biodiversità, allevatori custodi – Annualità 2018	DD n. 152 del 16/03/2018 BUR n.15 del 01/04/2018	15/05/2018	Compensare, in tutto o in parte, i costi aggiuntivi e il mancato guadagno dovuti ai vincoli cui è soggetta la produzione agricola nella zona interessata, ripristinare e migliorare la biodiversità, prevenire e contrastare dinamiche di “abbandono.	€ 1.500.000,00	Agricoltori attivi; le Associazioni di agricoltori
M10	Bando Misura 10.1.3 Biodiversità, allevatori custodi – Annualità	DD n. 160 del 18/03/2019	15/05/2019 Proroga al 17/06/2019	Compensare, in tutto o in parte, i costi aggiuntivi e il mancato guadagno dovuti ai vincoli cui è soggetta la produzione agricola	€ 1.500.000,00	Agricoltori attivi; le Associazioni di agricoltori

	2019	BUR n.15 del 01/04/2018		nella zona interessata, ripristinare e migliorare la biodiversità, prevenire e contrastare dinamiche di “abbandono.		
M10	Bando Misura 10.1.3 Biodiversità, allevatori custodi – Annualità 2019	DD . 147/2020 BUR n. 31 del 1/04/2020	15/05/2020	Compensare, in tutto o in parte, i costi aggiuntivi e il mancato guadagno dovuti ai vincoli cui è soggetta la produzione agricola nella zona interessata, ripristinare e migliorare la biodiversità, prevenire e contrastare dinamiche di “abbandono.	€ 1.500.000,00	Agricoltori attivi; le Associazioni di agricoltori
M10	Bando Misura 10.1.3 Biodiversità, coltivatori custodi – Annualità 2019	DD n. 223 del 18/03/2019 BUR n.15 del 01/04/2018	15/05/2019 Proroga al 17/06/2019	L’Operazione sostiene la conservazione on farm di specie vegetali agrarie a rischio di erosione genetica tramite aiuti ad ettaro per l’estensione di superficie richiesta a pagamento. L’utilizzo delle varietà autoctone è complementare all’adozione di tecniche agricole che contribuiscono favorevolmente all’ambiente ed al clima conformi a quelle della produzione biologica e alla produzione integrata.	€ 1.000.000	Agricoltori attivi; le Associazioni di agricoltori
M10	Bando Misura 10.1.3 Biodiversità, coltivatori custodi – Annualità 2020	DD . 146/2020 BUR n. 31 del 1/04/2020	15/05/2020	L’Operazione sostiene la conservazione on farm di specie vegetali agrarie a rischio di erosione genetica tramite aiuti ad ettaro per l’estensione di superficie richiesta a pagamento. L’utilizzo delle varietà autoctone è complementare all’adozione di tecniche agricole che contribuiscono favorevolmente all’ambiente ed al clima conformi a quelle della produzione biologica e alla produzione integrata.	€ 1.000.000	Agricoltori attivi; le Associazioni di agricoltori
M10	Bando Misura 10.1.3 Biodiversità allevatori custodi – Annualità 2021	DGR n. 233/2021 BUR n. 26 del 01/04/2021	17/05/2021	compensare, in tutto o in parte, i costi aggiuntivi e il mancato guadagno dovuti ai vincoli cui è soggetta la produzione agricola nella zona interessata, ripristinare e migliorare la biodiversità, prevenire e contrastare dinamiche di “abbandono	€ 500.000,00	<ul style="list-style-type: none"> ▪ Agricoltori attivi ▪ Associazioni di agricoltori

M10	Bando Misura 10.1.3 Biodiversità Allevatori custodi – Transizione biennio 2021/2022	DGR n. 285/2021 BUR n. 40 del 01/05/2021	17/05/2021	Conservazione in situ di razze animali a rischio di estinzione tramite aiuti all'allevamento in purezza di nuclei di animali appartenenti alle razze locali autoctone	€ 200.000,00	<ul style="list-style-type: none"> ▪ Agricoltori attivi ▪ Associazioni di agricoltori
M10	Bando Misura 10.1.3 Biodiversità coltivatori custodi – Annualità 2021	DD n. 184/2021 BUR n. 21 Del16/03/2021	17/05/2021	Conservazione on farm di specie vegetali agrarie a rischio di erosione genetica tramite aiuti ad ettaro per l'estensione di superficie richiesta a pagamento	€ 1.000.000,00	<ul style="list-style-type: none"> ▪ Agricoltori attivi ▪ Associazioni di agricoltori
M10	Bando Misura 10.1.3 Biodiversità coltivatori custodi – Annualità 2021	DD n.115 del 19/02/2022 BUR n. 10 del 01/03/2022	16/05/2022	Compensare, in tutto o in parte, i costi aggiuntivi e il mancato guadagno dovuti ai vincoli cui è soggetta la produzione agricola nella zona interessata, ripristinare e migliorare la biodiversità, prevenire e contrastare dinamiche di "abbandono"	€ 500.000,00	<ul style="list-style-type: none"> ▪ Agricoltori attivi ▪ Associazioni di agricoltori
M10	Bando Misura 10.1.3 Biodiversità Allevatori custodi – Transizione biennio 2021/2022 – Annualità 2022	DD n.154 del 19/02/2022 BUR n. 10 del 01/03/2022	16/05/2022	L'Operazione sostiene la conservazione in situ di razze animali a rischio di estinzione tramite aiuti all'allevamento in purezza di nuclei di animali appartenenti alle razze locali autoctone	€ 200.000,00	<ul style="list-style-type: none"> ▪ Agricoltori attivi ▪ Associazioni di agricoltori
M10	Bando Misura 10.1.4-1 Agricoltura Conservativa	DGR n. 1179//2016 BUR n. 39 del 25/10/2016	15/06/2017	Sostenere l'adozione di modalità alternative (agricoltura conservativa) all'aratura al fine di preservare e migliorare la risorsa suolo	€ 10.000.000	Agricoltori singoli o associati
M10	Bando Misura 10.1.4 Agricoltura Conservativa – Annualità 2018	BUR n. 15 del 01/04/2018 DD n. 153 del 16/03/2018	15/05/2018	La sottomisura sostiene l'adozione di modalità alternative (agricoltura conservativa) all'aratura al fine di preservare e migliorare la risorsa suolo	€ 10.000.000	Agricoltori singoli o associati
M10	Bando Misura 10.1.4 Agricoltura Conservativa – Annualità 2019	DD n. 99/2019 BUR n. 11 del 1/03/2019	15/05/2019 Proroga al 17/06/2019	La sottomisura sostiene l'adozione di modalità alternative (agricoltura conservativa) all'aratura al fine di preservare e migliorare la risorsa suolo con la non lavorazione (semina su	€ 10.000.000	Agricoltori singoli o associati

				sodo)		
M10	Bando Misura 10.1.4 Agricoltura Conservativa – Annualità 2020	DD n. 149/2020 BUR n. 31 del 1/04/2020	15/05/2020	La sottomisura sostiene l'adozione di modalità alternative (agricoltura conservativa) all'aratura al fine di preservare e migliorare la risorsa suolo con la non lavorazione (semina su sodo)	€ 10.000.000	Agricultori singoli o associati
M10	Bando Misura 10.1.4 Agricoltura Conservativa – Annualità 2021	DD n. 183/2021 BUR n. 21 del 16/03/2021	25/06/2021	La sottomisura sostiene l'adozione di modalità alternative (agricoltura conservativa) all'aratura al fine di preservare e migliorare la risorsa suolo con la non lavorazione (semina su sodo) con un effetto positivo anche sul contenimento del dissesto idrogeologico e sulla stabilità dei versanti. Agli interventi principali, si può aggiungere l'impegno volontario della Copertura vegetale per la protezione del suolo (cover crops) per prevenire l'erosione del suolo e l'inquinamento dell'acqua.	€ 10.000.000	Agricultori singoli o associati
M10	Bando Misura 10.1.4 Agricoltura Conservativa – Annualità 2022	DD . n.218 del 9/03/2022 BUR n. 12 del 14/03/2022	16/05/2022	La sottomisura sostiene l'adozione di modalità alternative (agricoltura conservativa) all'aratura al fine di preservare e migliorare la risorsa suolo con la non lavorazione (semina su sodo) con un effetto positivo anche sul contenimento del dissesto idrogeologico e sulla stabilità dei versanti. Agli interventi principali, si può aggiungere l'impegno volontario della Copertura vegetale per la protezione del suolo (cover crops) per prevenire l'erosione del suolo e l'inquinamento dell'acqua	€ 10.000.000	Agricultori singoli o associati
M10	Bando Misura 10 - Operazione 10.2.1 Sostegno per la conservazione, l'uso e	DGR n. 277/2017	31/07/2017	sostegno per la realizzazione di progetti di conservazione delle risorse genetiche in agricoltura, da parte di Enti e istituti pubblici e privati di ricerca (settore agrobiodiversità), con	€ 1.500,000	Enti e Istituti pubblici e privati che operano nel campo della ricerca (settore agrobiodiversità),

	lo sviluppo sostenibile delle risorse genetiche in agricoltura			l'obiettivo di mantenere ed aumentare la loro consistenza.		comprese le Università
M10	Bando Misura 10.2 Conservazione ed uso sostenibile delle risorse genetiche in agricoltura – Avviso Speciale Area Interna Mercure – Alto Sinni – Val Sarmento	DGR n. 564 del 19/07/2021 BUR n. 64 del 1/08/2021	15/09/2021	Attuazione del progetto “L’itinerario della Biodiversità”, trattasi di un’operazione integrata (sostenuta da più misure del PSR Basilicata) finalizzata realizzare un lungo itinerario che metta in rete tutti i “punti di biodiversità” presidiati dagli agricoltori custodi (attuali e futuri), responsabili della loro manutenzione e conservazione in buono stato, nonché delle risorse genetiche conservate nei propri siti	€ 158.713,00	Enti e Istituti pubblici e privati che operano nel campo della ricerca del settore della agro – biodiversità
M10	Bando Misura 10.2 Conservazione ed uso sostenibile delle risorse genetiche in agricoltura – Avviso Speciale Area Interna Mercure – Alto Sinni – Val Sarmento • Il Apertura	DGR n. 971 del 3/12/2021 BUR n. 86 del 16/12/2021	15/01/2022	Attuazione del progetto “L’itinerario della Biodiversità”, trattasi di un’operazione integrata (sostenuta da più misure del PSR Basilicata) finalizzata realizzare un lungo itinerario che metta in rete tutti i “punti di biodiversità” presidiati dagli agricoltori custodi (attuali e futuri), responsabili della loro manutenzione e conservazione in buono stato, nonché delle risorse genetiche conservate nei propri siti	€ 158.713,00	Enti e Istituti pubblici e privati che operano nel campo della ricerca del settore della agro – biodiversità
M11	Bando Misura 11.1 – 11.2 Agricoltura Biologica – Transizione triennio 2021/2023 – Annualità 2022	DD n. 156 del 19/02/2022 BUR n. 10 del 1/03/2022	16/05/2022 (prevista)	Sostenere l’introduzione in azienda del metodo di produzione biologico, come definito dai Regolamenti (CE) n. 834/2007 e 889/08 , e sostenere il mantenimento del metodo laddove sia stato già adottato	€ 60.000.000,00	Agricoltori attivi Associazioni di agricoltori
M11	Bando Misura 11 Operazione 11.1 – 11.2 Agricoltura Biologica Annualità 2021	DGR n. 258/2021 BUR n. 26 del 1/04/2021	17/05/2021	sostenere l’introduzione in azienda del metodo di produzione biologico, come definito dai Regolamenti (CE) n. 834/2007 e 889/08, e sostenere il mantenimento del metodo laddove sia stato già adottato.	€ 87.310.016,58	Agricoltori attivi; le Associazioni di agricoltori
M11	Bando Misura 11 Operazione 11.1 – 11.2	DD . 150/2020	15/05/2020	sostenere l’introduzione in azienda del metodo di produzione biologico, come definito dai	€ 87.310.016,58	Agricoltori attivi; le Associazioni di agricoltori

	Agricoltura Biologica Annualità 2020	BUR n. 31 del 1/04/2020		Regolamenti (CE) n. 834/2007 e 889/08 , e sostenere il mantenimento del metodo laddove sia stato già adottato		
M11	Bando Misura 11 Operazione 11.1 – 11.2 Agricoltura Biologica Annualità 2019	DD n. 100/2019 BUR n. 11 del 1/03/2019	15/05/2019 Proroga al 17/06/2019	sostenere l'introduzione in azienda del metodo di produzione biologico, come definito dai Regolamenti (CE) n. 834/2007 e 889/08 , e sostenere il mantenimento del metodo laddove sia stato già adottato	€ 87.310.016,58	Agricoltori attivi; le Associazioni di agricoltori
M11	Bando Misura 11 Operazione 11.1 – 11.2 Agricoltura Biologica Annualità 2018	DD n. 154 del 16/03/2018 BUR n.15 del 01/04/2018	15/05/2018	Sostenere l'introduzione in azienda del metodo di produzione biologico, come definito dai Regolamenti (CE) n. 834/2007 e 889/08 e sostenere il mantenimento del metodo laddove sia stato già adottato.	€ 87.310.016	Agricoltori attivi; le Associazioni di agricoltori
M11	Bando Misura 11 Operazione 11.1 – 11.2 Agricoltura Biologica	DGR n. 460/2016 BUR n.17 del 1/05/2016	16 /05/2016 Proroga al 15/06/2016	Sostenere l'introduzione o il mantenimento in azienda del metodo di produzione biologico, come definito dai Regolamenti (CE) n. 834/2007 e 889/08o	€ 87.310.017	Agricoltori attivi; le Associazioni di agricoltori
M11	Bando Misura 11 Operazione 11.1 – 11.2 Agricoltura Biologica Annualità 2017	DGR n. 460/2016 DD 237/2017 BUR n.17 01/05/2014	15/06/2017	Sostenere l'introduzione in azienda del metodo di produzione biologico, come definito dai Regolamenti (CE) n. 834/2007 e 889/08, e sostenere il mantenimento del metodo laddove sia stato già adottato.	€ 87.310.016	Agricoltori attivi; le Associazioni di agricoltori
M12	Bando Misura 12.1 Salvaguardia prati da sfalcio e turnazione e riduzione del carico di bestiame (Annualità 2020)	DGR n. 208/2020 BUR n. 31 del 1/04/2019	15/05/2020	Compensare i mancati ricavi conseguenti all'obbligo della riduzione del carico di pascolo negli habitat pratici dei siti Rete Natura 2000 della Regione Basilicata secondo quando prescritto dalle Misure di Tutela e Conservazione rispetto alle condizioni ordinarie	€ 1.000.000	Agricoltori singoli o associati
M12	Bando Misura 12.1 Salvaguardia prati da sfalcio e turnazione e riduzione del carico di bestiame (Annualità 2021)	DGr n. 235/2021 BUR n. 26 del 01/04/2021	17/05/2021	Compensare i mancati ricavi conseguenti all'obbligo della riduzione del carico di pascolo negli habitat pratici dei siti Rete Natura 2000 della Regione Basilicata secondo quando prescritto dalle Misure di Tutela e Conservazione rispetto alle condizioni	€ 1.000.000	Agricoltori singoli o associati

				ordinarie		
M12	Bando Misura 12.1 Salvaguardia prati da sfalcio e turnazione e riduzione del carico di bestiame (Annualità 2019)	DGR n. 241/2019 BUR n. 15 del 1/04/2019	15/05/2019 Proroga al 17/06/2019	Compensare i mancati ricavi conseguenti all'obbligo della riduzione del carico di pascolo negli habitat prativi dei siti Rete Natura 2000 della Regione Basilicata secondo quanto prescritto dalle Misure di Tutela e Conservazione rispetto alle condizioni ordinarie	€ 1.000.000	Agricultori singoli o associati
M12	Bando Misura 12.2 Indennità evoluzione naturale cedui/avviamento alto fusto (Annualità 2019)	DGR n. 240/2019 BUR n. 15 del 1/04/2019	15/05/2019 Proroga al 17/06/2019	Riportare gli habitat forestali prioritari governati a ceduo nei siti Rete Natura 2000 in condizioni di naturalità mediante la conversione ad alto fusto che consente di migliorarne la struttura e le funzioni ecologiche indirizzate ad un aumento della biodiversità e della resilienza.	€ 1.000.000	Silvicoltori privati in forma singola e/o associata
M12	Bando Misura 12.2 Indennità evoluzione naturale cedui/avviamento alto fusto (Annualità 2020)	DGR n. 207/2020 BUR n. 31 del 1/04/2019	15/05/2020	Riportare gli habitat forestali prioritari governati a ceduo nei siti Rete Natura 2000 in condizioni di naturalità mediante la conversione ad alto fusto che consente di migliorarne la struttura e le funzioni ecologiche indirizzate ad un aumento della biodiversità e della resilienza.	€ 1.000.000	Silvicoltori privati in forma singola e/o associata
M12	Bando Misura 12.2 Indennità evoluzione naturale cedui/avviamento alto fusto (Annualità 2021)	DGR n. 236/2021 BUR n. 26 del 01/04/2021	17/05/2021	Riportare gli habitat forestali prioritari governati a ceduo nei siti Rete Natura 2000 in condizioni di naturalità mediante la conversione ad alto fusto che consente di migliorarne la struttura e le funzioni ecologiche indirizzate ad un aumento della biodiversità e della resilienza.	€ 1.000.000	Silvicoltori privati in forma singola e/o associata
M12	Bando Misura 12.2 Indennità evoluzione naturale cedui/avviamento alto fusto (Annualità 2022)	DGR n. 216/2022 BUR n. 12 del 14/03/2022	16/05/2022 (prevista)	Riportare gli habitat forestali prioritari governati a ceduo nei siti Rete Natura 2000 in condizioni di naturalità mediante la conversione ad alto fusto che consente di migliorarne la struttura e le funzioni ecologiche	€ 1.000.000	Silvicoltori privati in forma singola e/o associata

				indirizzate ad un aumento della biodiversità e della resilienza. La conversione, una volta realizzata, sarà irreversibile e non consentirà, pertanto, il ritorno del popolamento alla forma di governo a ceduo		
M13	Annualità 2022 Bando Misura 13.1 – Indennità compensativa per gli agricoltori delle aree svantaggiate di montagna	DD n. 215/2022 BUR n. 12 del 14/03/2022	16/05/2022 (prevista)	Compensare, in tutto o in parte, i costi aggiuntivi e il mancato guadagno dovuti ai vincoli cui è soggetta la produzione agricola nella zona interessata, ripristinare e migliorare la biodiversità	€ 5.600.000	Agricoltori attivi; le Associazioni di agricoltori
M13	Annualità 2021 Bando Misura 13.1 – Indennità compensativa per gli agricoltori delle aree svantaggiate di montagna	DGR n. 234/2021 BUR n. 26 del 01/04/2021	17/05/2021	Compensare, in tutto o in parte, i costi aggiuntivi e il mancato guadagno dovuti ai vincoli cui è soggetta la produzione agricola nella zona interessata, ripristinare e migliorare la biodiversità	€ 5.600.000	Agricoltori attivi; le Associazioni di agricoltori
M13	Annualità 2020 Bando Misura 13.1 – Indennità compensativa per gli agricoltori delle aree svantaggiate di montagna	DGR n. 206/2020 BUR n. 31 del 1/04/2019	15/05/2020	Compensare, in tutto o in parte, i costi aggiuntivi e il mancato guadagno dovuti ai vincoli cui è soggetta la produzione agricola nella zona interessata, ripristinare e migliorare la biodiversità	€ 5.600.000	Agricoltori attivi; le Associazioni di agricoltori
M13	Annualità 2019 Bando Misura 13.1 – Indennità compensativa per gli agricoltori delle aree svantaggiate di montagna	DGR n. 153/2019 BUR n. 11 del 1/03/2019	15/05/2019 Proroga al 17/06/2019	Compensare, in tutto o in parte, i costi aggiuntivi e il mancato guadagno dovuti ai vincoli cui è soggetta la produzione agricola nella zona interessata, ripristinare e migliorare la biodiversità	€ 5.600.000	Agricoltori attivi; le Associazioni di agricoltori
M13	Annualità 2018 Bando Misura 13.1 – Indennità compensativa per gli agricoltori delle aree svantaggiate di montagna	DGR 282/2018 BUR n.16 del 9/04 2018	15/05/2018	Compensare, in tutto o in parte, i costi aggiuntivi e il mancato guadagno dovuti ai vincoli cui è soggetta la produzione agricola nella zona interessata, ripristinare e migliorare la biodiversità	€ 5.600.000	Agricoltori attivi; le Associazioni di agricoltori

M13	Annualità 2017 Bando Misura 13.1 – Indennità compensativa per gli agricoltori delle aree svantaggiate di montagna	DGR n.353 2017 BUR n.12 del 04/052017	15/06/2017	Compensare, in tutto o in parte, i costi aggiuntivi e il mancato guadagno dovuti ai vincoli cui è soggetta la produzione agricola nella zona interessata, ripristinare e migliorare la biodiversità	€ 5.600.000	Agricoltori attivi; le Associazioni di agricoltori
M13	Bando Misura 13.1 – Indennità compensativa per gli agricoltori delle aree svantaggiate di montagna	DGR n. 459/2016 BUR n.17 del 1/05/2016	16 /05/2016 Proroga al 15/06/2016	Compensare, in tutto o in parte, i costi aggiuntivi e il mancato guadagno dovuti ai vincoli cui è soggetta la produzione agricola, ripristinare e migliorare la biodiversità	€5.600.000	Agricoltori attivi; le Associazioni di agricoltori
M16	Bando Misura 16.0 “Valorizzazione delle filiere agroalimentari”	DGR n. 869 del 4 agosto 2017 BUR: 30/2017	8/01/2018 Prorogata al 15/06/2018 Presentazione della documentazione entro il 30/03/2018 Prorogata al 29/06/2018	Rafforzamento delle filiere esistenti in termini di competitività e sostenibilità, valorizzazione delle filiere produttive regionali più articolate e complesse	€ 3.500.000	Partenariati già formalmente costituiti in forma giuridica (ATS, ATI, organizzazioni di produttori, associazioni di produttori agricoli, Consorzi o reti d’impresa) o che si impegnano a costituirsi
M16	Bando Misura 16.1 Sostegno per la costituzione e gestione dei gruppi operativi PEI	DGR n. 312/2017 BUR n. 8 del 16 aprile 2017	Scadenza SIAN 31/07/2017 07/ 08/2017 la presentazione del plico contenente la documentazione cartacea.	-	€ 2.800.000	Il beneficiario è il Gruppo di cooperazione
M16	Bando Misura 16.2 Sostegno a progetti pilota e allo sviluppo di nuovi prodotti, pratiche, processi e tecnologie	DGR n. 40/2018	30/12/2018 1 fase 15/01/2019 2 fase Proroga: 31/01/2019 15/02/2019	realizzazione di progetti pilota aventi come oggetto l’applicazione e/o l’adozione di risultati di ricerche effettuate in diverse realtà, al fine di introdurle nel contesto geografico lucano	€ 3.500.000	Sono beneficiari della operazione partenariati (ATS, ATI, Reti di imprese, Consorzi, Distretti Agroalimentari)
M16	Bando Misura 16.3 Sostegno alla cooperazione tra piccoli operatori per processi di lavoro in comune	DGR n, 195 del 8/04/2022	31/12/2022 (prevista)	La sottomisura punta a supportare lo sviluppo della cooperazione commerciale fra piccoli operatori nelle zone rurali coinvolti, a vario titolo, nell’organizzazione e/o sviluppo di servizi turistici legati al turismo rurale	€ 1.200.000,00	Partenariati tra operatori economici che operano nel settore del turismo rurale, ivi incluse le PMI attive nel settore turistico,

						del marketing e della comunicazione, gli agriturismi e le fattorie didattiche/sociali
M16	Bando Misura 16.4 Sostegno per la cooperazione di filiera per la creazione e lo sviluppo di Filiere corte	DGR n. 95/2019 BUR n. 9/s del 20/02/2019	2/05/2019	necessità di equilibrare l'attuale situazione di mercato attraverso il sostegno per la costituzione e l'avvio delle filiere corte	€ 2.200.000	partenariati sotto forma di aggregazione tra imprese agricole, cooperative, consorzi, distretti agricoli e rurali, reti di impresa ex L. 33/2009, sistemi produttivi e altri soggetti che si organizzano per sviluppare una filiera corta
M16	Bando Misura 16.4 Sostegno per lo sviluppo dei Mercati locali	DGR n. 98/2019 BUR n. 9/s del 20/02/2019	2/05/2019	Creare un legame diretto tra il produttore ed il consumatore finale, consentendo al primo di recuperare valore aggiunto ed al secondo di avere un rapporto qualità-prezzo più adeguato; Attivare una serie di benefici sociali connessi al mantenimento della ricchezza all'interno del territorio	€ 1.000.000	Partenariati sotto forma di aggregazione tra imprese agricole, cooperative, consorzi, distretti agricoli e rurali, reti di impresa ex L. 33/2009, sistemi produttivi e altri soggetti che si organizzano per sviluppare un mercato locale
M16	Bando Misura 16.5 Sostegno per azioni congiunte per la mitigazione del cambiamento climatico – Avviso Speciale Area Interna Marmo Platano	DGR n. 1027 del 16/12/2021 BUR n. 87 del 30/12/2021	14/02/2022	Il Progetto Pilota ZOLLATTE si pone l'obiettivo di avviare un percorso tecnico – culturale che approdi ad un sistema strutturato di crediti ambientali di distretto derivante da metodologie di conduzioni aziendali virtuose, tracciatura, verifica, monitoraggio e controllo delle emissioni clima – alteranti, che dovrà essere oggetto di uno specifico Accordo Ambientale d'Area che avrà l'ambizione di riorientare, su basi tecniche solide, i metodi di conduzione delle aziende zootecniche, senza	€ 150.000,00	Soggetti pubblici e privati interessati alla realizzazione di un progetto comune per gli obiettivi di mitigazione ed adattamento ai cambiamenti climatici

				che questo pregiudichi i risultati economico – finanziari delle attività di impresa		
M16	Bando Misura 16.8 Supportare la stesura dei piani di gestione forestale o di strumenti equivalenti	DGR n. 138/2019 BUR n. 13 del 16/03/2019	15/05/2019 Proroga al 1/07/2019	Supportare l'elaborazione dei Piani di gestione forestale (Piani di assestamento forestale) con lo scopo di sviluppare e ottimizzare le molteplici funzioni del bosco e di contrastare la frammentarietà della proprietà forestale regionale	€ 3.000.000	aggregazioni tra proprietari e/o gestori di superfici boscate
M19	Bando Misura 19 "Sviluppo Locale di Tipo Partecipativo – SLTP LEADER" Sottomisura 19.1 – Supporto preparatorio	DGR n. 598/2016 BUR n. 21 del 10/06/2016	08/09/2016	Favorire l'elaborazione di Strategie di Sviluppo Locale (SSL) integrate, multisettoriali e di qualità per l'attuazione su sub-territori regionali dell'approccio SLTP LEADER, nonché la formazione di GAL	€ 400,000.00	Soggetti Proponenti sotto forma di partenariati pubblico-privati
M19	Bando Misura 19.3 Cooperazione LEADER	DGR n. 133 del 4/02/2018 BUR n.: 11/2018	Scadenze: 10 settembre 2020; Prima finestra dall'1 al 30 marzo 2018, per poi proseguire con modalità a sportello attivo dal giorno 1 al giorno 10 dei mesi di gennaio, maggio e settembre	Offrire ai GAL la possibilità di rafforzare le strategie di sviluppo locale attraverso progetti di respiro regionale, interregionale e/o transnazionale	€ 1.625.786	I beneficiari sono i GAL di cui alla DGR n. 598/2016
M21	Bando Misura 21.1 Sostegno temporaneo a favore delle Aziende agrituristiche e Fattorie didattiche	DGR n. 655/2020 BUR n. 83/S del 24/09/2020	9/10/2020	Sostegno a favore delle Aziende Agrituristiche e Fattorie Didattiche	€ 1.760.000,00	A) Le aziende agricole che esercitano attività agrituristiche e che risultano iscritte all'Elenco regionale degli agriturismi di cui alla L.R. n.17 del 25/02/2005; B) Le aziende agricole che esercitano attività di fattoria didattica e che risultano iscritte all'elenco regionale di cui alla DGR

						1052/2008 ss.mm.ii;
M21	Bando Misura 21.1 Sostegno temporaneo a favore delle Aziende agricole	DGR n. 680/2020 BUR n. 91 Del 16/10/2021	15/11/2020 Proroga al 20/11/2020	Migliorare le prestazioni economiche di tutte le aziende agricole e incoraggiarne la ristrutturazione e l'ammodernamento, in particolare per aumentare la quota di mercato e l'orientamento al mercato nonché la diversificazione delle attività;	€ 11.667.537,19	<p>Aziende agricole che:</p> <p>Siano attive alla data di presentazione della domanda di sostegno ed abbiano avviato l'attività non oltre l'8 marzo 2020; Abbiano per l'anno 2019 un fatturato derivante da attività agricola pari almeno a 7.000,00 euro; Dimostrino di aver subito una riduzione di fatturato, nel trimestre marzo- aprile-maggio 2020 rispetto al medesimo trimestre 2019 pari ad almeno il 25%;</p>
M21	Bando Misura 21.1 Sostegno temporaneo a favore delle Aziende agricole – II Avviso	DGR n. 184/2021 BUR n. 21 Del 16/03/2021	15/04/2021 Proroga al 30/04/2021 Proroga al 17/05/2021	Migliorare le prestazioni economiche di tutte le aziende agricole e incoraggiarne la ristrutturazione e l'ammodernamento, in particolare per aumentare la quota di mercato e l'orientamento al mercato nonché la diversificazione delle attività	€ 8.495.000,00	<p>Aziende agricole attive in Basilicata che abbiano conseguito per l'anno 2019 un fatturato derivante da attività agricola pari almeno a 7.000,00 euro e dimostrino di aver subito una riduzione di fatturato (nel periodo 01 giugno – 31 dicembre 2020 rispetto al medesimo periodo del 2019) pari ad almeno il 25%;</p>

3.2 L'avanzamento finanziario

L'analisi dell'avanzamento finanziario⁴ del PSR, in continuità con le analisi svolte nei rapporti del 2018, 2019, 2020 e del 2021, ha la finalità di focalizzare l'attenzione sullo stato complessivo di attuazione del programma, ponendo l'accento sugli impegni complessivi assunti nonché sull'avanzamento dei pagamenti, il tutto a partire dai dati provenienti dall'attività di monitoraggio interno regionale.

Si tratta di un'analisi propedeutica ad una riflessione di rilevanza strategica per l'intero programma e funzionale alla verifica dello stato del PSR e del raccordo tra momento programmatico e quello attuativo.

Le tabelle seguenti rappresentano il dettaglio, per singola Focus Area, dell'avanzamento finanziario del PSR Basilicata 2014-2020 nel periodo 2016 – 2021. In particolare, nella tabella 13 sono riportati gli impegni al 31 dicembre degli ultimi sei anni e il confronto tra i piani finanziari del 2018, 2019, 2020 e 2021 a seguito delle varie riprogrammazioni poste in essere.

Tabella 13. Avanzamento finanziario del PSR Basilicata per FA. Impegni

FA	Programmato	Programmato	Programmato	Programmato	2016	2017	2018	2019	2020	2021
	2018	2019	2020	2021						
2A	55,27	81,15	94,46	125,61	2,03	2,03	14,27	58,55	77,95	90,86
2B	67,9	67,76	68,02	107,20	24,02	24,02	36,93	49,9	63,97	63,97
3A	76,34	71,36	71,41	93,91	7,43	11,11	38,88	83,53	83,97	83,97
3B	12,32	12,32	12,4	12,69	0,46	0,46	0,46	4,96	5,6	5,96
P4	293,37	272,03	255,12	363,38	101,9	119,16	213,04	226,12	235,54	331,72
5A	9,14	9,14	9,14	11,46	9,27	9,27	9,27	9,27	9,27	9,27
5C	7,1	4,48	4,56	6,16	0	0	0	0	1	1,00
5E	26,58	26,58	29,42	29,29	5,62	5,62	5,62	5,62	5,63	5,64
6A	37,51	40,71	40,84	40,18	8,57	12,97	22,15	22,15	29,12	29,12
6B	49,54	49,54	49,62	59,59	10,79	17,66	26,73	26,73	49,07	49,07
6C	13,31	13,31	13,38	13,07	0	0	0	3,07	3,07	3,07
TOTALE	648,38	648,38	648,38	862,53	170,1	202,31	367,35	489,9	564,19	673,65
M20			19,00	27,27				19,00	19,20	24,41
TOTALE			667,38	889,80				508,90	583,39	698,07

Nota: La misura M20 al 31.12.2019 ha raggiunto un impegno di 18,9 Meuro invariata rispetto all'anno precedente. Al 31.12.2020 l'impegno sulla misura M20 è di 19,20 Meuro. AL 31.12.2021 l'impegno sulla misura M20 è di 24,41 Meuro.

⁴ Le elaborazioni finanziarie sono state effettuate sulla base dei dati acquisiti dal sistema di monitoraggio interno all'AdG del PSR Basilicata nell'aprile 2022.

Al 31 dicembre 2021 gli impegni totali assunti sono stati 673,65 Meuro pari al 78,10% del budget totale programmato con un incremento rispetto all'anno precedente del 19,40% ossia pari a 109,46 Meuro, al netto dell'incremento degli impegni sulla misura M20 di circa 5,22 Meuro.

Quasi tutte le FA presentano un livello superiore al 50% di impegni rispetto a quanto programmato ad eccezione delle FA 3B, 5C, 5E e 6C. Sono da evidenziare il buon livello di impegni maturati rispetto alla P4 e alle FA 3A, 5A e 6B che hanno raggiunto quasi 100%. Inoltre, non vi sono FA non attivate; nessuna FA presenta overbooking di impegni rispetto al programmato.

Figura 1. Rapporto tra impegnato e programmato per FA. Comparazione anno 2018, 2019, 2020 e anno 2021

La tabella seguente riporta la spesa effettivamente sostenuta per FA tra il 2016 ed il 2021. Al 31.12.2021 la spesa per Focus Area è stata pari a 421,617 Meuro a cui vanno aggiunti 15,91 Meuro della misura M20 (al 31.12.20120 la spesa sulla M20 era stata di 11,21 Meuro). La spesa complessiva è passata da 349,82 Meuro a 437,53 Meuro dal 2020 al 2021 per un incremento di 87,74 Meuro. La spesa complessiva risulta essere pari a 49,17 % del valore complessivo del programma.

Tabella 14. Avanzamento finanziario del PSR per FA.

FA	2016	2017	2018	2019	2020	2021
2A	1,23	1,45	1,54	16,56	41,43	63,651
2B	7,66	8,88	23,32	35,42	40,98	43,596
3A	3,08	3,45	14,2	26,14	37,27	43,921
3B	0,4	0,4	0,4	0,94	2,27	3,819
P4	10,23	29,53	81,78	127,93	169,07	211,648
5A	7,05	8,05	3,54	8,09	8,11	8,111

5C	0	0	0	0	0,09	0,376
5E	1,61	2,81	4,09	4,88	5,17	5,792
6A	3,1	4,09	7,18	11,89	16,19	19,012
6B	7,46	9,31	11,13	14,78	16,49	20,189
6C	0	0	0	1,54	1,54	1,537
TOTALE	41,83	67,98	147,16	248,17	338,61	421,617

Nella figura 2 è riportato l'andamento degli impegni e della spesa nel periodo 2016-2021. Tra il 2017 e 2021 l'andamento della retta degli impegni si presenta abbastanza accentuata mentre la linea di tendenza dei pagamenti, pur avendo avuto un sensibile incremento nel triennio 2018-2021, risulta essere ancora distante da quella degli impegni e con pendenza leggermente inferiore.

Figura 2. Andamento degli impegni e della spesa tra il 2016 e 2021

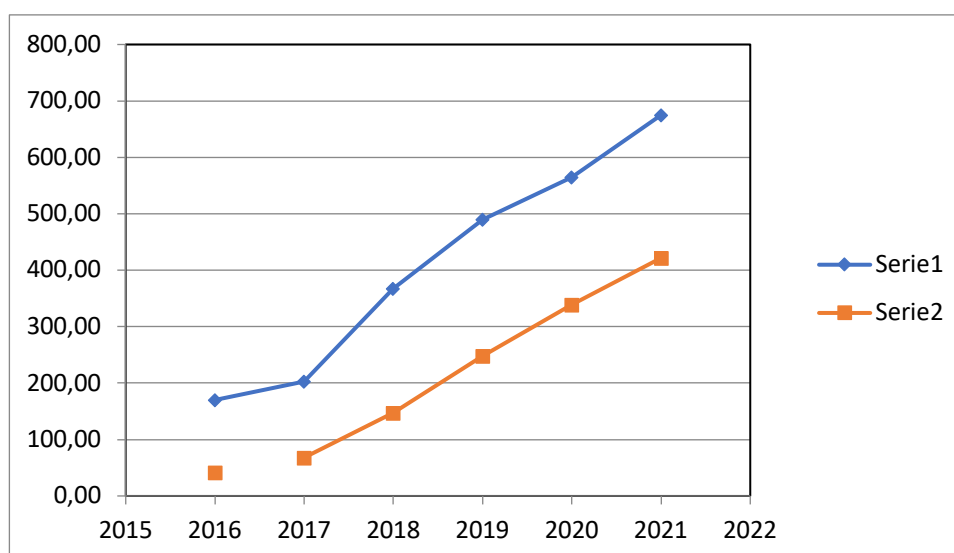

Al 2021 le FA che presentano il maggior livello di spesa, sopra il valore di programma, sono la FA 5A (70,8%) la priorità P4 (58,2%) e la FA 2A (50,7%). La figura 3 mostra la comparazione tra l'anno 2018, 2019, 2020 e il 2021 del livello di spesa rispetto al programmato.

Tabella 15. Rapporto tra speso ed impegnato per FA

FA	2016	2017	2018	2019	2020	2021
2A	60,60%	71,40%	10,80%	28,30%	53,10%	70,06%
2B	31,90%	37,00%	63,10%	71,00%	64,10%	68,15%

3A	41,50%	31,10%	36,50%	31,30%	44,40%	52,31%
3B	87,00%	87,00%	87,00%	18,90%	40,60%	64,12%
P4	10,00%	24,80%	38,40%	56,60%	71,80%	63,80%
5A	76,10%	86,80%	38,20%	87,20%	87,50%	87,48%
5C	-	-	-	-	9,20%	37,43%
5E	28,60%	50,00%	72,80%	86,80%	91,80%	101,90%
6A	36,20%	31,50%	32,40%	53,70%	55,60%	65,28%
6B	69,10%	52,70%	41,60%	55,30%	33,60%	41,15%
6C	-	-	-	50,00%	50,00%	50,00%
TOTALE	24,60%	33,60%	40,10%	50,70%	60,00%	62,59%

Figura 3. Rapporto tra speso e programmato per FA. Comparazione anno 2018, 2019, 2020 e 2021.

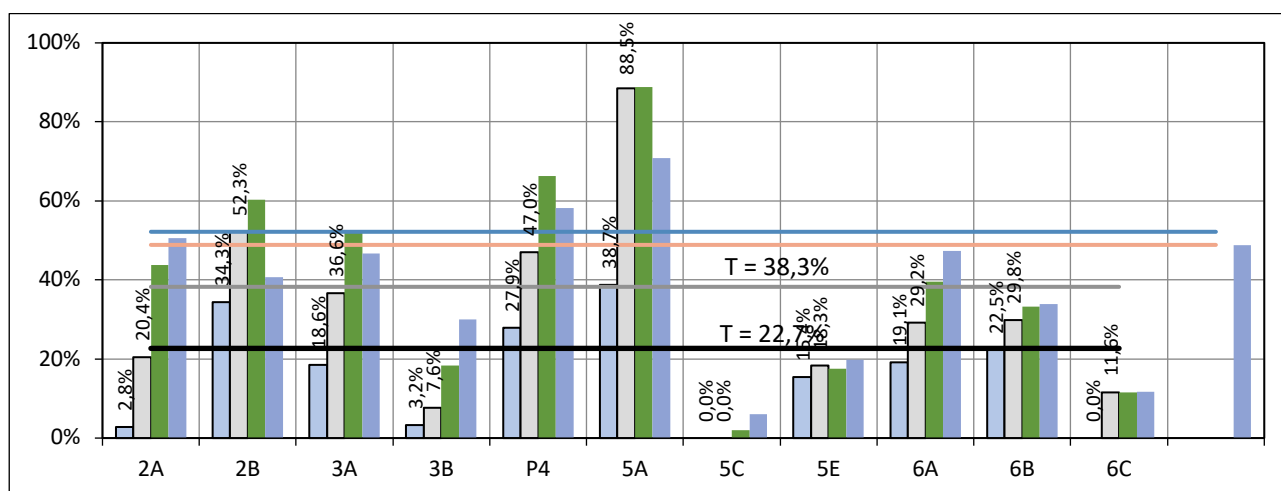

Di particolare interesse è il rapporto tra i pagamenti erogati ai beneficiari finali ed il totale delle risorse impegnate. Tale indicatore descrive la velocità di spesa complessiva del PSR a valle dell'espletamento delle procedure per l'identificazione dei beneficiari delle singole misure.

Come si evince dalla tabella precedente tale indice è cresciuto nell'ultimo quinquennio passando dal 24,6% dell'anno 2016 al 62,47% del 2021.

Analogamente a quanto effettuato per le FA le tabelle seguenti rappresentano il dettaglio, per singola misura, dell'avanzamento finanziario del PSR Basilicata 2014-2020 nel periodo 2016 – 2021. In particolare, nella tabella 16 sono riportati gli impegni al 31 dicembre degli ultimi cinque anni.

Tabella 16. Avanzamento finanziario del PSR Basilicata per Misura. Impegni

MISURA	Programmato	Programmato	Programmato	Programmato	2016	2017	2018	2019	2020	2021
	2018	2019	2020	2021						
M01	8,97	8,97	10,28	8,00	0	0	0	0	4,99	4,99
M02	3,75	3,75	2,45	1,55	0	0	0	0	0,7	0,70
M03	5,71	5,71	5,71	4,76	0,83	4,51	4,77	5,38	5,25	5,38
M04	146,21	156,73	156,73	230,23	26,98	26,98	63,94	144,84	176,49	174,54
M05	11,42	11,42	11,42	11,42	0,46	0,46	0,46	4,96	4,94	5,30
M06	57,1	65,73	65,73	91,82	16,34	16,34	29,25	42,22	47,77	53,56
M07	46,29	49,29	49,29	50,34	12,42	17,57	26,74	29,82	33,21	33,21
M08	89,59	79,82	68,92	68,92	26,07	26,07	36,8	42,18	27,94	42,57
M09	1,63	1,2	1,2	1,20	0	0	0	1,2	1,2	1,20
M10	80,96	80,96	80,96	96,88	78,22	78,22	78,22	78,22	85,09	89,67
M11	86,18	86,18	86,18	165,07	2,54	16,37	86,18	86,18	86,2	165,07
M12	25,45	13,88	11,35	11,35	0	0	0	0	0,02	0,30
M13	27,9	27,9	27,9	39,27	0,19	3,61	16,93	22,53	28,14	33,74
M16	19,99	19,63	19,63	26,76	1,54	1,55	4,34	12,66	16,49	16,09
M19	37,21	37,21	37,21	47,45	4,52	10,64	19,71	19,71	39,92	40,40
M20⁵	-	-	-	-	-	-	-	-	-	-
M21			13,428	7,43					4,92	7,20
TOTALE	648,38*	648,38*	648,38*	862,45*	170,1	202,31	367,35	489,9	563,27	673,91

Al 31.12.2021 le misure maggiormente impegnate, ovvero quelle che presentano un rapporto impegnato/programmato superiore al valore complessivo di programma (75,45%) sono la M03, M04, M09, M10, M11, M13, M19, M21.

⁵ Si specifica che il totale è al netto dei 22,99 Meuro dell'Assistenza tecnica - Misura M20, per la quale al 31.12.2019 risultavano essere impegnati 18,9 Meuro; al 31.12.2020 erano impegnati 19,20 Meuro; al 31/12/2021 erano impegnati 24,41 Meuro, mentre la spesa certificata è di 15,91 Meuro al 31.12.2021.

Figura 4. Rapporto tra impegnato e programmato per Misura (al 31.12.2021)

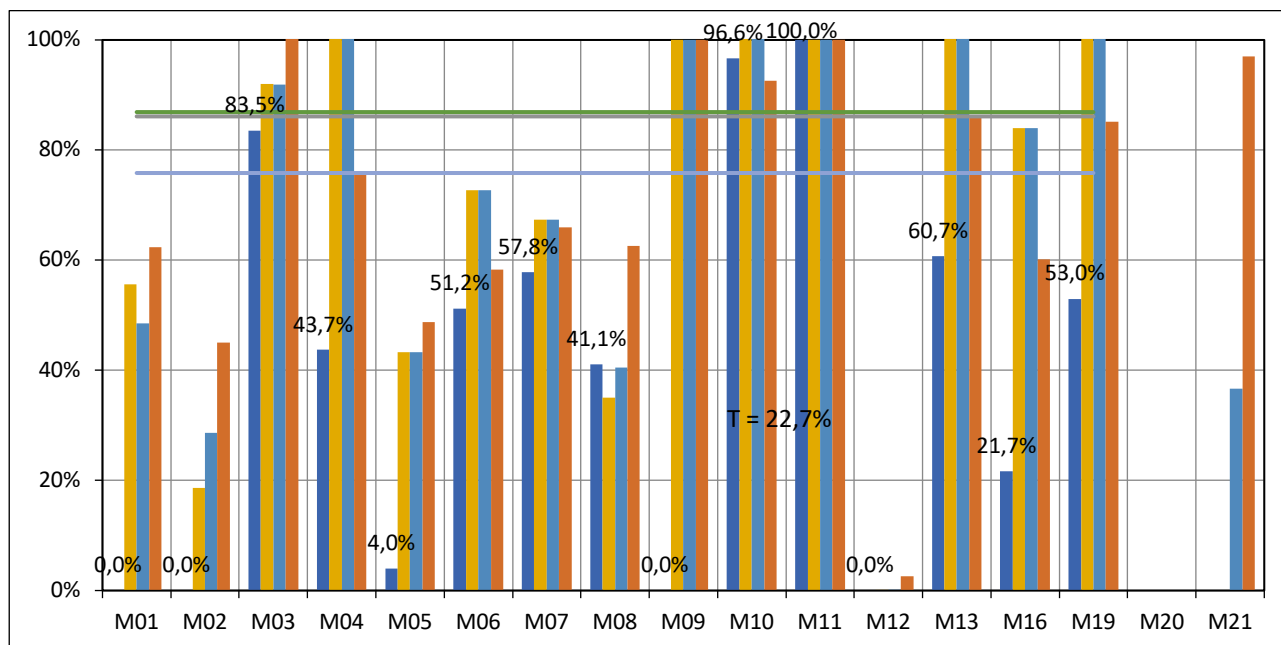

La tabella seguente riporta la spesa effettivamente sostenuta per Misura tra il 2016 ed il 2021.

Tabella 17. Avanzamento finanziario del PSR per Misura. Spesa

MISURA	2016	2017	2018	2019	2020	2021
M01	0	0	0	0	1,74	0,12
M02	0	0	0	0	88,87	0,00
M03	0,43	0,43	0,48	1,23	2,27	2,44
M04	17,06	18,56	24,77	55,59	36,77	109,40
M05	0,4	0,4	0,4	0,94	22,02	3,82
M06	1,19	2,15	16,79	28,77	16,13	41,67
M07	8,23	9,98	13,33	19,65	0,26	24,63
M08	3,07	4,28	9,85	15,2	46,4	19,65
M09	0	0	0	0	86,18	0,52
M10	7,33	9,27	22,78	34,68	0,02	54,40
M11	1,02	14,84	41,16	65,15	25,17	112,31
M12	0	0	0	0	1,68	0,03
M13	0,12	3,54	11,73	17,44	9,62	30,60
M16	0,75	1,2	1,14	1,2	1,74	2,66
M19	2,24	3,33	4,73	8,34	88,87	12,31
M20					11,21	15,91

M21					1,48	7,05
TOTALE	41,83	67,98	147,16	248,17	349,82	437,52

Figura 5. Comparazione annuale della spesa per Misura

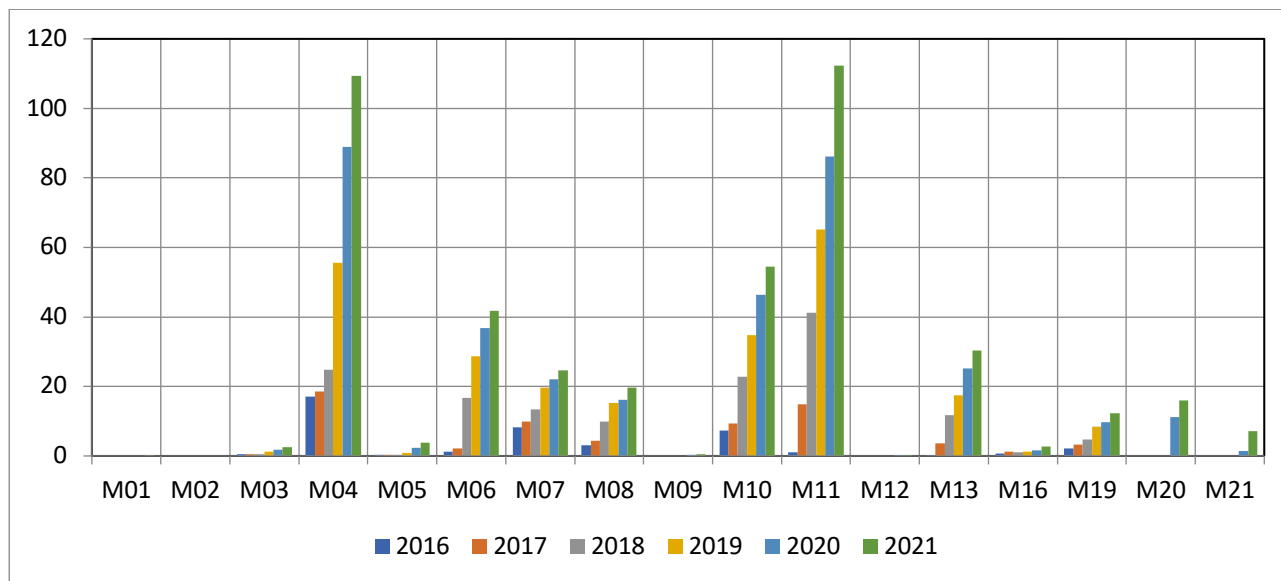

La maggiore spesa è imputabile alla misura M04 e M11. Da evidenziare che tutte le misure risultano essere attivate. La tabella seguente mostra il rapporto tra speso su impegnato per il periodo di riferimento 2016-2021.

Tabella 18. Rapporto tra speso ed impegnato per misura

MISURA	2016	2017	2018	2019	2020	2021
M01	0,0%	0,0%	0,0%	0,0%	0,0%	2,52%
M02	0,0%	0,0%	0,0%	0,0%	0,0%	0,00%
M03	51,8%	9,5%	10,1%	22,9%	33,1%	45,37%
M04	63,2%	68,8%	38,7%	38,4%	50,4%	62,68%
M05	87,0%	87,0%	87,0%	19,0%	46,0%	72,01%
M06	7,3%	13,2%	57,4%	68,1%	77,0%	77,80%
M07	66,3%	56,8%	49,9%	65,9%	66,3%	74,16%
M08	11,8%	16,4%	26,8%	36,0%	57,7%	46,16%
M09	0,0%	0,0%	0,0%	0,0%	22,0%	43,02%
M10	9,4%	11,9%	29,1%	44,3%	54,5%	60,67%
M11	40,2%	90,7%	47,8%	75,6%	100,0%	68,04%

M12	0,0%	0,0%	0,0%	0,0%	75,0%	100,00%
M13	63,2%	98,1%	69,3%	77,4%	89,4%	90,68%
M16	48,7%	77,4%	26,3%	9,5%	10,2%	16,52%
M19	49,6%	31,3%	24,0%	42,3%	24,1%	30,49%
M20	0,0%	0,0%	0,0%	0,0%	58,4%	97,86%
M21	0,0%	0,0%	0,0%	0,0%	30,1%	65,17%
TOTALE	24,6%	33,6%	40,1%	50,7%	60,1%	62,68%

4. ANDAMENTO DEL PROGRAMMA PER ASPETTI SPECIFICI

4.1 Aspetto specifico 1A "Stimolare l'innovazione, la cooperazione e lo sviluppo della base di conoscenze nelle zone rurali"

1. Elenco delle Misure che contribuiscono alla FA 1A

La tabella sotto riportata contiene il quadro complessivo delle risorse finanziarie allocate a valere sulle Misure/Sottomisure programmate che contribuiscono in maniera trasversale alle diverse Focus Area del programma inclusa la Focus Area 1A e il relativo stato di attuazione al 31/12/2020 e al 31/12/2021.

Misura/Sottomisura/operazione			Spesa pubblica prevista al 31.12.2020 [Euro]	Spesa pubblica prevista al 31.12.2021 [Euro]	Spesa pubblica certificata al 31/12/2020 [Euro]	Spesa pubblica certificata al 31/12/2021 [Euro]
M01	1.1	1.1.1 Sostegno per azioni di informazione professionale e acquisizione di competenze	5.384.106	4.603.106		
	1.2	1.2.1 Attività dimostrative ed azioni di informazione	3.263.095	1.763.095		125.695
	1.3	1.3.1 Scambi interaziendali di breve durata e visite alle aziende agricole e forestali	1.631.547	1.631.547		
	TOTALE M01			10.278.749	7.997.749	
M02	2.1	2.1.1 Sostegno per l'utilizzo dei Servizi di Consulenza da parte delle Aziende	2.447.321	1.554.573	-	-
	2.3	2.3.1 Sostegno per la Formazione dei consulenti	-	-	-	-
	TOTALE M02			2.447.321	1.554.573	-
M16	16.1	16.1.1 sostegno per la costituzione e la gestione dei GO dei PEI	2.723.803	5.412.112	480.024	661.343
	16.2	16.2.1 Sostegno a progetti pilota e allo sviluppo di nuovi prodotti, pratiche, processi e tecnologie	3.721.528	5.692.867	1.141.970	1.369.792
	16.3	16.3 Sostegno alla cooperazione fra piccoli imprenditori	1.288.907	1.142.083		

		organizzare processi di lavoro in comune				
16.4		16.4 – Sostegno per la cooperazione di filiera per la creazione e lo sviluppo di filiere corte e mercati locali	3.194.138	3.263.095		415.548
16.5		16.5 Sostegno per azioni congiunte per la mitigazione del cambiamento climatico e l'adattamento ad essi	1.713.125	1.713.125	56.835	56.835
16.8		16.8.1 sostegno alla stesura di piani di gestione forestale o di strumenti equivalenti	3.344.672	3.344.672		
16.9		16.9.1 sostegno per la diversificazione delle attività agricole in attività riguardanti l'assistenza sanitaria, l'integrazione sociale, l'agricoltura sostenuta dalla comunità e l'educazione ambientale e alimentare				
16.10		16.10.1 Altri - Valorizzazione delle produzioni agroalimentari	3.640.164	4.153.959		155.138
TOTALE M16			19.626.337	26.762.142	1.678.829	2.658.657
TOTALE FA 1A						2.784.351,49

Al 31.12.2021 le misure indicate in tabella hanno un livello attuativo assai modesto (pari a 1,5% per M1 e 0% per M2, mentre è pari a circa il 10% per M16), in totale il livello di certificazione è di 2.784.351 Euro pari a con un avanzamento di spesa del 58,36% rispetto al 2020, ma con un livello ancora basso rispetto al totale programmato.

2. Quantificazione degli indicatori e fonti dei dati relativi alla FA 1A

CRITERI DI GIUDIZIO	INDICATORI DI RISULTATO	2021	Target 2023
Il PSR ha sostenuto progetti innovativi e basati sulle conoscenze prodotte	T1: percentuale di spesa a norma degli art. 14, 15 e 35 del reg. (UE) n. 1305/2013 in relazione alla spesa totale per il PSR (Focus Area 1A)	0,31%	4,03

L'indicatore di risultato riportato si riferisce a quello proposto all'interno dell'Allegato 11 delle Linee Guida "Assessment of RDP results: how to prepare for reporting on evaluation in 2017". Tuttavia, si ritiene che il valore complessivo del livello di spesa coerente con l'indicatore non sarebbe rappresentativo del contributo delle misure alla Focus Area, atteso che le medesime assolvono ad una funzione strumentale trasversale a tutte le focus Area del programma.

Stato di attuazione e eventuali criticità

Si ribadisce quanto affermato nella precedente RAA.

Come evidenziato dalla VEXA, la strategia delineata dal PSR Basilicata 2014-2020 per la Priorità 1 ha previsto una combinazione delle Misure 1, 2 e 16 che potenzialmente sono in grado di produrre risultati coerenti rispetto agli obiettivi posti per la Focus Area 1A. Infatti, l'importo complessivamente riconducibile alle tre citate misure è poco significativo rispetto alla dotazione totale del PSR in termini di programmazione, così come evidenziato anche in sede di valutazione ex ante del programma, pertanto queste misure non potranno fornire impatti particolarmente significativi. Esse, inoltre, in base alla logica del programmatore hanno un carattere di trasversalità rispetto a tutte le altre Priorità e Focus area.

3. Conclusioni e raccomandazioni

La scelta del programmatore di destinare le misure 1, 2 e 16 alla attuazione di tutte le Focus Area del programma in maniera trasversale, unitamente al limitato stato di avanzamento al 31.12.2021 impedisce la formulazione di un giudizio valutativo relativamente all'impatto diretto generato dalle misure collegate alla Focus Area 1A. Vi è comunque da sottolineare che nel corso del 2021 si è attivata, sia pure limitatamente la M01 con la SM 1.2.1 Attività dimostrative ed azioni di informazione, mentre è ancora ferma la M02.

Relativamente alla misura M16, occorre dire innanzi tutto che vi è stato un aumento del programmato pari a 26.762.142 Euro (+36,35%). La Misura 16 è avanzata su tutte le SM, eccetto la 16.3, 16.8 e 16.9. L'avanzamento complessivo è pari a al 10% sul ri-programmato con un avanzamento deciso rispetto al 2020.

Ancora modesto (M1) o nullo (M2) l'avanzamento sulle altre 2 Misure interessate dalla FA 1A.

4.2 Aspetto specifico 1B: in che misura gli interventi del PSR hanno rinsaldato i nessi tra agricoltura, produzione alimentare e silvicoltura, da un lato, e ricerca e innovazione, dall'altro, anche al fine di migliorare la gestione e le prestazioni ambientali?

1. Elenco delle Misure che contribuiscono alla FA 1B

La tabella sotto riportata contiene il quadro complessivo delle risorse finanziarie allocate a valere sulle Misure/Sottomisure programmate che contribuiscono in maniera trasversale alle diverse Focus Area del programma inclusa la Focus Area 1B e il relativo stato di attuazione al 31/12/2020 e al 31/12/2021.

Misura/Sottomisura/operazione		Spesa pubblica prevista al 31.12.2020[Euro]	Spesa pubblica prevista al 31.12.2021 [Euro]	Spesa pubblica certificata al 31/12/2020 [Euro]	Spesa pubblica certificata al 31/12/2021 [Euro]	
M16	16.1	16.1.1 sostegno per la costituzione e la gestione dei GO dei PEI	2.723.803	5.412.112	480.024	661.343
	16.2	16.2.1 Sostegno a progetti pilota e allo sviluppo di nuovi prodotti, pratiche, processi e tecnologie	3.721.528	5.692.867	1.141.970	1.369.792
	16.3	16.3 Sostegno alla cooperazione fra piccoli imprenditori per organizzare processi di lavoro in comune	1.288.907	1.142.083		
	16.4	16.4 – Sostegno per la cooperazione di filiera per la creazione e lo sviluppo di filiere corte e mercati locali	3.194.138	3.263.095		415.548
	16.5	16.5 Sostegno per azioni congiunte per la mitigazione del cambiamento climatico e l'adattamento ad essi	1.713.125	1.713.125	56.835	56.835 (trascinamento)
	16.8	16.8.1 sostegno alla stesura di piani di gestione forestale o di strumenti equivalenti	3.344.672	3.344.672	-	-
	16.9	16.9.1 sostegno per la diversificazione delle attività agricole in attività riguardanti l'assistenza sanitaria, l'integrazione sociale, l'agricoltura sostenuta dalla comunità e l'educazione ambientale e alimentare				
	16.10	16.10.1 Altri - Valorizzazione delle produzioni agroalimentari	3.640.164	4.153.959		155.138
TOTALE M16		19.626.337	26.762.142	1.678.829		

					2.658.657
--	--	--	--	--	-----------

Al 31.12.2021 le misure indicate in tabella hanno un livello attuativo pari a circa il 10% rispetto al 8,5% del 2020 con un incremento del 58%, nonostante l'aumento delle risorse programmate sulla Misura.

2. Quantificazione degli indicatori e fonti dei dati relativi alla FA 1B

CRITERI DI GIUDIZIO	INDICATORI DI RISULTATO	2021	Target 2023
Sono state attivate collaborazioni di medio-lungo termine tra gli operatori del sistema produttivo rurale, le istituzioni per la ricerca e l'innovazione in ambito agricolo, agroalimentare e forestale	T2: numero totale di azioni di cooperazione sovvenzionate nel quadro della misura di cooperazione (art.35 Reg.1305/13) (gruppi, reti, poli, progetti pilota)	76	145

L'indicatore di risultato riportato si riferisce a quello proposto all'interno dell'Allegato 11 delle Linee Guida "Assessment of RDP results: how to prepare for reporting on evaluation in 2017". Sulla base dello stato di attuazione al 31.12.2021 le azioni di cooperazione finanziate risultano essere direttamente collegate alla attuazione della Focus Area 3A, ma comunque l'indicatore è in crescita e potrebbe raggiungere il target.

3. Stato di attuazione e eventuali criticità

La strategia delineata dal PSR Basilicata 2014-2020 per la Priorità 1 ha previsto una combinazione delle Misure 1, 2 e 16 che potenzialmente sono in grado di produrre risultati coerenti rispetto agli obiettivi posti per la Focus Area pertinenti. In particolare, per la Focus Area 1B il contributo indiretto è specificatamente riconducibile alla misura M16 il cui importo è stato aumentato in maniera significativa (+36,35%).

In termini di impatto si ribadisce il carattere di trasversalità rispetto a tutte le altre Priorità e Focus area.

4. Conclusioni e raccomandazioni

Così come evidenziato nel rapporto di valutazione del 2020, avendo il programmatore scelto di destinare la misura 16 alla attuazione di tutte le Focus Area del programma in maniera trasversale, pur apprezzando l'avanzamento della spesa rispetto all'anno precedente, si raccomanda di portare a completamento l'attivazione della misura M16 e le relative sottomisure, che ad oggi non risultano implementate o solo parzialmente implementate, tenendo conto dei nessi tra agricoltura, produzione alimentare e silvicoltura e ricerca e innovazione, nel quadro di miglioramento della gestione e delle prestazioni ambientali.

4.3 Aspetto specifico 1C: in che misura gli interventi del PSR hanno favorito l'apprendimento lungo tutto l'arco della vita e la formazione professionale nel settore agricolo e forestale?

1. Elenco delle Misure che contribuiscono alla FA 1C

La tabella sotto riportata contiene il quadro complessivo delle risorse finanziarie allocate a valere sulle Misure/Sottomisure programmate che contribuiscono in maniera trasversale alle diverse Focus Area del programma inclusa la Focus Area 1C e il relativo stato di attuazione al 31/12/2020 e al 31/12/2021.

Misura/Sottomisura/operazione			Spesa pubblica prevista al 31.12.2020 [Euro]	Spesa pubblica prevista al 31.12.2021 [Euro]	Spesa pubblica certificata al 31/12/2020 [Euro]	Spesa pubblica certificata al 31/12/2021 [Euro]
M01	1.1	1.1.1 Sostegno per azioni di informazione professionale e acquisizione di competenze	5.384.106	4.603.106		
	1.2	1.2.1 Attività dimostrative ed azioni di informazione	3.263.095	1.763.095		125.695
	1.3	1.3.1 Scambi interaziendali di breve durata e visite alle aziende agricole e forestali	1.631.547	1.631.547		
	TOTALE M01			10.278.749	7.997.749	-

Al 31.12.2021 le misure/sottomisure indicate in tabella hanno un livello attuativo irrisorio pari all'1,6% (125.695 Euro) sul programmato, che ha subito anche un decommitment pari al 22,2%.

2. Quantificazione degli indicatori e fonti dei dati relativi alla FA 1C

CRITERI DI GIUDIZIO	INDICATORI DI RISULTATO	INDICATORI AGGIUNTIVI
Numero di persone che hanno beneficiato di attività di formazione/informazione continua nell'ambito del settore agricolo, agroalimentare e forestale	T3: numero di partecipanti alla formazione nell'ambito dell'art.14 del Reg.1305/13	

L'indicatore di risultato riportato si riferisce a quello proposto all'interno dell'Allegato 11 delle Linee Guida "Assessment of RDP results: how to prepare for reporting on evaluation in 2017". Sulla base dello stato di attuazione al 31.12.2021 non risulta possibile il popolamento dell'indicatore individuato. In base a tale circostanza non è possibile trarre alcuna evidenza valutativa.

3. Stato di attuazione ed eventuali criticità

La strategia delineata dal PSR Basilicata 2014-2020 per la Priorità 1 ha previsto una combinazione delle Misure 1, 2 e 16 che potenzialmente sono in grado di produrre risultati coerenti rispetto agli obiettivi posti per la Focus Area pertinenti. In particolare, per la Focus Area 1C il contributo indiretto è specificatamente riconducibile alla sola misura M1 il cui importo è pari a meno dell'1% della dotazione totale del PSR in termini di programmazione, anche alla luce di un forte decommitment delle risorse programmate - 2.281.000. La misura M1 al 31.12.2021 presenta un avanzamento rispetto all'anno precedente, ma del tutto irrisorio, pertanto non è possibile trarre alcun contributo in termini di analisi valutativa.

4. Conclusioni e raccomandazioni

La scelta del programmatore di destinare la misura M1 alla attuazione di tutte le Focus Area del programma in maniera trasversale, unitamente allo stato di avanzamento nullo al 31.12.2021, impedisce la formulazione di un giudizio valutativo relativamente all'impatto diretto generato dalla misura collegata alla Focus Area 1C. Si raccomanda con forza la messa in esecuzione delle procedure più idonee per garantire la celere attuazione della misura, la cui implementazione potrà determinare una ricaduta in termini di accrescimento formativo per il settore agricolo e forestale e favorire il pieno raggiungimento dei target di spesa per la FA 1C.

4.4 Aspetto specifico 2A “Migliorare le prestazioni economiche di tutte le aziende agricole e incoraggiare la ristrutturazione e l’ammodernamento delle aziende agricole, in particolare per aumentare la quota di mercato e l’orientamento al mercato nonché la diversificazione delle attività”

1. Elenco delle Misure che contribuiscono alla FA 2A

La tabella sotto riportata costituisce un quadro riepilogativo delle Misure/Sottomisure programmate in via primaria in corrispondenza della Focus Area 2A e la comparazione del livello di attuazione al 31.12.2020 e al 31.12.2021.

Misura	Sottomisura	Spesa pubblica prevista [Euro] 2020	Spesa pubblica prevista [Euro] 2021	Variazione da programma	Spesa pubblica certificata al 31/12/2020 [Euro]	Spesa pubblica certificata al 31/12/2021 [Euro]	Incremento annuale della spesa (%)	Avanzamento della spesa sulla dotazione complessiva (%)
		(a)	(b)	(c=(b-a)/a)	(d)	(e)	(f=(e-d)/e)	(g=e/b)
M01	1.1	861.457	736.497	-15%				
	1.2	815.774	440.774	-46%		125.695	100%	29%
	1.3	652.619	652.619	0%				
	<i>Totale</i>	<i>2.329.850</i>	<i>1.829.890</i>	<i>-21%</i>		125.695	100%	7%
M02	2.1	571.042	362.734	-36%				
	2.3	0		0%				
	<i>Totale</i>	<i>571.042</i>	<i>362.734</i>	<i>-36%</i>		-		
M04	4.1	34.713.065	49.835.159	44%	35.191.308	48.804.047	28%	98%
	4.1 EURI		7.669.478	0%				
	4.2	13.305.937	15.372.633	16%				
	4.3.1	16.677.879	24.913.325	49%	3.384.173,43	5.298.674	36%	21%
	<i>Totale</i>	<i>64.696.881</i>	<i>97.790.595</i>	<i>51%</i>	<i>38.575.481</i>	54.102.721	29%	55%
M06	6.4.2	12.292.627	16.223.473	32%	1.313.388	2.086.879	37%	13%
	<i>Totale</i>	<i>12.292.627</i>	<i>16.223.473</i>	<i>32%</i>	<i>1.313.388</i>	2.086.879	37%	13%
M016	16.1	489.464	984.020	101%				
	16.2	652.619	990.064	52%	60.575,08	288.398	79%	29%
	<i>Totale</i>	<i>1.142.083</i>	<i>1.974.084</i>	<i>73%</i>	<i>60.575,08</i>	288.398	79%	15%

M21	21.1.1	1.760.000	1.478.999	-16%	1.478.998,96	1.484.999	0%	100%
	21.1.2	11.667.537	5.948.538	-49%		5.562.675	100%	94%
	Totale	13.427.537	7.427.537	-45%	1.478.998,96	7.047.674	79%	95%
TOTALE FA 2A		94.460.019	125.608.313	33%	41.428.443	63.651.366	35%	51%

Nel corso del 2021 la spesa pubblica totale programmata nella FA 2A appare fortemente incrementata rispetto all'annualità 2020, con un incremento annuale del 35%, pari a oltre 22 Meuro, dovuti principalmente alla Misura 04: essenzialmente attraverso la SM 4.1 "Investimenti nelle aziende agricole" (+28%) e 4.3.1 "Sostegno per investimenti in infrastrutture necessarie all'accesso ai terreni agricoli e forestali" (+36%). Inoltre notevole è stato il supporto garantito dalla M21 "Sostegno temporaneo a favore di agricoltori e PMI particolarmente colpiti dalla crisi di COVID-19" (anche se ridotto rispetto a quanto previsto nel 2020), ma tutte le Misure della FA sono avanzate concretamente, ad eccezione della Misura 02 "Servizi di consulenza, di sostituzione e di assistenza alla gestione delle aziende agricole", il cui impegno programmato è tuttavia irrisorio.

Resta pertanto confermato l'impegno del Programma ad intervenire in maniera decisa a favore delle imprese agricole, agroalimentari e turistiche colpite dalla crisi.

2. Quantificazione degli indicatori e fonti dei dati relativi alla FA 2A

INDICATORI DI RISULTATO COMUNI	Modalità di calcolo dell'indicatore	Valore al 31/12/2020	Valore al 31/12/2021	Valore al 31/12/2025
T4: % di aziende agricole che fruiscono del sostegno del PSR per investimenti di ristrutturazione e ammodernamento	L'indicatore è quantificato tenendo conto delle aziende agricole beneficiarie di un sostegno per investimenti in ristrutturazione e ammodernamento. Il numero di aziende agricole che fruiscono del sostegno del PSR per investimenti di ristrutturazione e ammodernamento (aspetto specifico 2A) è stato di 535. Il totale di aziende agricole regionali è pari a 51.760 (Indicatore di contesto C.17).	0,87	1,07	0,88

L'incremento finanziario registrato nel corso del 2021 trova una corrispondenza anche nell'incremento del valore dell'indicatore T4, che raggiunge un valore superiore al target al 2025.

3. Stato di attuazione e eventuali criticità

L'avanzamento attuativo delle procedure attivate nel 2021, ha prodotto un incremento annuale della spesa del 35%, pari a Meuro 22,223 che ha permesso di raggiungere il 51% di avanzamento della spesa rispetto alle risorse programmate, tra l'altro aumentate a 125.608.313 nel 2021 (+33%) rispetto al 2020.

In merito allo stato di avanzamento degli indicatori, il valore target già raggiunto nel 2020 è stato ampiamente superato nel 2021, confermando l'ottima performance della FA, grazie soprattutto al successo della Misura 04.

4. Conclusioni e raccomandazioni

Conclusioni

Anche nel corso del 2021 il PSR ha ulteriormente incrementato le risorse programmate sulla FA, in particolare attraverso l'incremento della Misura 04 Investimenti in immobilizzazioni materiali e della Misura 06 Sviluppo delle aziende agricole e delle imprese, mentre ha ridotto quelle previste sulla Misura 21 finalizzata al contrasto delle difficoltà subite dalle imprese del settore agricolo per causa della pandemia da Covid.

Alla luce di quanto complessivamente rilevato si può considerare che la FA registra al 31.12.2021 un ottimo avanzamento in termini di spesa rispetto alla precedente annualità (+35%), raggiungendo un livello percentuale di spesa sulla dotazione complessiva pari al 51%, dato ancor più rilevante se si pensa che la spesa pubblica prevista è aumentata del 33% rispetto all'anno precedente.

Raccomandazioni

Alla luce di quanto rilevato e, tenuto conto anche di quanto emerso nella precedente Relazione annuale, si considera opportuno raccomandare quanto segue:

- A) garantire velocità e certezza nella esecuzione delle procedure di bando, che risultano essenziali per le imprese in tempi così difficili;

4.5 Aspetto specifico 2B “Favorire l'ingresso di agricoltori adeguatamente qualificati nel settore agricolo e, in particolare, il ricambio generazionale”

1. Elenco delle Misure che contribuiscono alla FA 2B

La tabella sotto riportata costituisce un quadro riepilogativo delle Misure/Sottomisure programmate in via primaria in corrispondenza della Focus Area 2B e la comparazione del livello di attuazione al 31.12.2019 e al 31.12.2020.

Misura	Sottomisura	Spesa pubblica prevista. Anno 2020 [Euro]	Spesa pubblica prevista. Anno 2021 [Euro]	Variazione da programma	Spesa pubblica certificata al 31/12/2020 [Euro]	Spesa pubblica certificata al 31/12/2021 [Euro]	Incremento annuale della spesa (%)	Avanzamento della spesa sulla dotazione complessiva (%)
		(a)	(b)	(c=(b-a)/a)	(d)	(e)	(f=(e-d)/e)	(g=e/b)
M01	1.1	1.076.821	920.621	-14,51%				
	1.2	766.827	414.327	-45,97%				
	1.3	244.732	244.732	0,00%				
	Totale	2.088.381	1.579.681	-24,36%				
M02	2.1	571.042	362.734	-36,48%				
	Totale	571.042	362.734	-36,48%				
M04	4.1	25.563.606	36.779.751	43,88%	8.187.844	8.187.844	0,00%	22,26%
	4.1 EURI		5.660.291					
	4.2	1.296.034	1.508.406	16,39%				
	Totale	26.859.641	43.948.448	63,62%	8.187.844	8.187.844	0,00%	18,63%
M06	6.1	38.341.364	61.066.599	59,27%	32.789.358	35.408.257	7,99%	57,98%
	Totale	38.341.364	61.066.599	59,27%	32.789.358	35.408.257	7,99%	57,98%
M016	16.2	163.155	247.516	51,71%				
	Totale	163.155	247.516	51,71%				
TOTALE FA 2B		68.023.582	107.204.977	57,60%	40.977.201	43.596.100	6,39%	40,67%

La riprogrammazione delle risorse finanziarie del programma operata nel 2020 incide in maniera notevole (+57,60%) con oltre 22,725 Meuro sulla dotazione assegnata alla FA 2B, che viene incrementata di 39,181 Meuro. In termini di avanzamento nel corso del 2021, l'avanzamento della spesa rispetto al 2020 è stato del 6,39%, mentre quello sull'avanzamento complessivo sulla spesa programmata è del 40,67%, un

avanzamento tuttavia ben inferiore rispetto all'anno precedente (60,24%), dovuto principalmente all'incremento delle risorse programmate per una parte dovute alla SM 4.1 Euri (5.660.291).

2. Quantificazione degli indicatori e fonti dei dati relativi alla FA 2B

INDICATORI DI RISULTATO COMUNI	Modalità di calcolo dell'indicatore	Valore al 31/12/2020	Valore al 31/12/2021	Valore al 31/12/2025
T5: % di aziende agricole che attuano un piano di sviluppo/ investimento per i giovani agricoltori con il sostegno del PSR	L'indicatore è quantificato tenendo conto delle aziende agricole beneficiarie di un sostegno per l'avviamento di attività imprenditoriali di giovani agricoltori, per un totale di 925. La Sottomisura di riferimento è la M6.1. Il totale di aziende agricole regionali è pari a 51.760 (Indicatore di contesto C.17).	1,04	1,07	1,79

3. Stato di attuazione ed eventuali criticità

L'avanzamento della FA2B nel corso del 2021 è essenzialmente frutto dell'avanzamento in termini di spesa della sottomisura 6.1 "Incentivi per la costituzione di nuove aziende agricole da parte di giovani agricoltori", che ha prodotto un significativo avanzamento di spesa dell'8%, sostanzialmente ferme tutte le altre Misure. Relativamente allo stato di avanzamento dell'indicatore di riferimento T5, il valore è debolmente cresciuto rispetto all'anno precedente, mentre il target è stato considerevolmente innalzato (da 1,23% a 1,79%), anche in funzione dell'aumento delle risorse programmate sulla FA.

4. Conclusioni e raccomandazioni

Conclusioni

La FA denota un livello di avanzamento finanziario positivo rispetto all'anno 2020 (6,39%), ma inferiore complessivamente alla percentuale di spesa sulla dotazione complessiva rispetto all'anno precedente (40,67% nel 2021 contro 60,24% nel 2020), ciò è dovuto anche al notevole incremento delle risorse programmate sulla FA (+57,60%).

Lo stato attuale dell'indicatore mostra un livello di raggiungimento equivalente al 59,7% del target fissato, inferiore rispetto all'84,5% del 2020, ma ciò è dovuto all'innalzamento del target (+31,2%) fissato al 2025.

In termini di rilevanza attuativa e di entità delle risorse programmate, l'efficienza complessiva della FA, dipenderà principalmente dalla capacità di spesa sulle due Sotto Misure più significative, SM4.1 e SM6.1. Pertanto, eventuali criticità saranno connesse alle procedure amministrative di rendicontazione concernenti.

Raccomandazioni

Alla luce di quanto rilevato, si confermano le raccomandazioni del 2020, ossia:

- A) considerare con attenzione il considerevole aumento delle risorse programmate e il conseguente innalzamento del target, nonostante l'ampliamento del tempo fissato al 2025;
- B) determinare le condizioni per contenere i tempi di esecuzione delle procedure di bando in corso al fine di sostenere il più possibile le aziende;
- C) agevolare il processo di attuazione delle operazioni al fine di accelerare il processo di rendicontazione della spesa;
- D) procedere a rendere concreto l'apporto delle Misure che attualmente non alimentano la spesa della FA.

4.6 Aspetto specifico 3A *“Migliorare la competitività dei produttori primari integrandoli meglio nella filiera agroalimentare attraverso i regimi di qualità, la creazione di un valore aggiunto per i prodotti agricoli, la promozione dei prodotti nei mercati locali, le filiere corte, le associazioni e organizzazioni di produttori e le organizzazioni interprofessionali”*

1. Elenco delle Misure che contribuiscono alla FA 3A

La tabella sotto riportata costituisce un quadro riepilogativo delle Misure/Sottomisure programmate in via primaria in corrispondenza della Focus Area 3A e la comparazione del livello di attuazione al 31.12.2020 e al 31.12.2021.

Misur a	Sottomisur a	Spesa pubblica prevista. Anno 2020 [Euro]	Spesa pubblica prevista. Anno 2021 [Euro]	Variazione da programm a	Spesa pubblica certificata al 31/12/2020 [Euro]	Spesa pubblica certificata al 31/12/2021 [Euro]	Incremento annuale della spesa (%)	Avanzamento della spesa sulla dotazione complessiva (%)
		(a)	(b)	(c)=(b-a)/a	(d)	(e)	(f)=(e-d)/e	(g=e/b)
M01	1.1	215.364,26	184.124,26	-14,51%				
	1.2	163.154,74	88.154,74	-45,97%				
	1.3	81.577,36	81.577,36	0,00%				
	Totale	460.096,36	353.856,36	-23,09%				
M02	2.1	244.732,12	155.457,28	-36,48%				

	Totale	244.732,12	155.457,28	-36,48%				
M03	3.1	931.547,38	931.547,39	0,00%	339.927,05	471.706,07	38,77%	50,64%
	3.2	4.778.868,49	3.827.172,21	-19,91%	1.399.674,00	1.970.113,94	40,76%	51,48%
	Totale	5.710.415,87	4.758.719,60	-16,67%	1.739.601,05	2.441.820,01	40,37%	51,31%
M04	4.1	11.450.305,68	16.478.537,85	43,91%				
	4.1 EURI		2.535.996,50					
	4.2	28.833.520,38	33.384.234,70	15,78%	15.662.001,58	19.545.867,70	24,80%	58,55%
	4.3.1	14.285.546,30	21.385.956,12	49,70%	18.042.993,42	19.104.206,14	5,88%	89,33%
	Totale	54.569.372,36	73.784.725,17	35,21%	33.704.995,00	38.650.073,84	14,67%	52,38%
M09	9.1	1.200.000,00	1.200.000,00	0,00%	263.810,16	516.292,16	95,71%	43,02%
	Totale	1.200.000,00	1.200.000,00	0,00%	263.810,16	516.292,16	95,71%	43,02%
M16	16.1	958.241,27	1.968.040,68	105,38%	-	661.343,31		33,60%
	16.2	1.437.361,90	2.227.643,79	54,98%	480.024,16	1.081.394,46	125,28%	48,54%
	16.4	3.194.137,59	3.263.094,79	2,16%	1.081.394,46	415.548,18	-61,57%	12,73%
	16.4 EURI		2.040.228,41					
	16.0	3.640.163,69	4.153.959,37	14,11%		155.137,56		
	Totale	9.229.904,45	13.652.967,04	47,92%	1.561.418,62	2.313.423,51	48,16%	16,94%
TOTALE FA 3A		71.414.521,16	93.905.725,45	31,49%	37.269.824,83	43.921.609,52	17,85%	46,77%

La FA3A vede un plafond finanziario superiore del 31,45% rispetto all'anno precedente (+22,391 Meuro) soprattutto per effetto della riprogrammazione in particolare sulla M04 (+49,70%) e M16 (+47,96%).

2. Quantificazione degli indicatori e fonti dei dati relativi alla FA 3A

INDICATORI DI RISULTATO COMUNI	Modalità di calcolo dell'indicatore	Valore al 31/12/2020	Valore al 31/12/2021	Valore al 31/12/2025
--------------------------------	-------------------------------------	----------------------	----------------------	----------------------

<p>T6: percentuale di aziende agricole che ricevono un sostegno per la partecipazione a regimi di qualità, mercati locali e filiere corte, nonché ad associazioni/organizzazioni di produttori</p>	<p>L'indicatore è quantificato tenendo conto delle aziende agricole beneficiarie di un sostegno per l'adesione a regimi di qualità. Le misure di riferimento sono: la M3.1, la M9, la M16.4. Il totale di aziende agricole regionali è pari a 51.760 (Indicatore di contesto C.17).</p>	0,88	0,89	1,35
--	---	------	------	------

L'indicatore rimane sostanzialmente stabile, con una lieve tendenza incrementale, ancora non allineato al valore target riprogrammato al 2025.

3. Stato di attuazione ed eventuali criticità

La FA mostra un avanzamento della spesa rispetto all'anno precedente del +17,85% ed un avanzamento complessivo del 46,77%, inferiore rispetto al 52,19% del 2020, ma soddisfacente considerato l'aumento delle risorse a disposizione in virtù della riprogrammazione.

4. Conclusioni e raccomandazioni

Conclusioni

Lo stato di avanzamento della spesa in generale conferma il trend positivo degli ultimi anni con un ammontare di spesa certificato complessivo pari a 43.921.609,52 Milioni di Euro. Il contributo più rilevante è stato assicurato ancora una volta dalla Misura 04 "Investimenti in immobilizzazioni materiali", che ha raggiunto il 52,38% della spesa prevista sul totale della dotazione finanziaria di pertinenza nonostante il notevole aumento delle risorse programmate (+35,21%).

Al risultato raggiunto hanno contribuito particolarmente la Sottomisura 4.2 "Sostegno a investimenti a favore della trasformazione/commercializzazione e/o dello sviluppo dei prodotti agricoli" e la Sotto Misura 4.3.1 a "Sostegno per investimenti in infrastrutture necessarie all'accesso ai terreni agricoli e forestali", confermando quanto successo già nel 2020.

In conclusione possiamo affermare che lo stato di esecuzione del Programma sulla FA ha confermato anche nel 2021 le buone performances sull'avanzamento di spesa complessivo.

Il valore dell'indicatore di risultato R4/T6 pari a 0,89, praticamente invariato rispetto all'anno precedente, ma che era già superiore al valore target fissato a dicembre 2023 (0,68), innalzato opportunamente a 1,35 al 2025.

Raccomandazioni

Non ci sono particolari raccomandazioni se non di proseguire il cammino intrapreso, salvo avviare tutte le Misure previste dalla FA:

- A) Considerare con attenzione l'aumento delle risorse programmate e il conseguente innalzamento del target, nonostante l'ampliamento del tempo fissato al 2025;
- B) Procedere anche con l'attuazione delle Misure M01 e M02, nonostante la decurtazione delle risorse programmate;

4.7 Aspetto specifico 3B “Sostenere la prevenzione e la gestione dei rischi aziendali”

1. Elenco delle Misure che contribuiscono alla FA 3B

La tabella sotto riportata costituisce un quadro riepilogativo delle Misure/Sottomisure programmate in via primaria in corrispondenza della Focus Area 3B e la comparazione del livello di attuazione al 31.12.2020 e al 31.12.2021.

Misura	Sottomisura	Spesa pubblica prevista. Anno 2020 [Euro]	Spesa pubblica prevista. Anno 2021 [Euro]	Variazione da programma	Spesa pubblica certificata al 31/12/2020 [Euro]	Spesa pubblica certificata al 31/12/2021 [Euro]	Incremento annuale della spesa (%)	Avanzamento della spesa sulla dotazione complessiva (%)
		(a)	(b)	(c)=(b-a)/a	(d)	(e)	(f)=(e-d)/e	(g=e/b)
M01	01.1	323.046	276.186	-14,51%				
	<i>Totale</i>	<i>323.046</i>	<i>276.186</i>	<i>-14,51%</i>				
M05	05.1	3.694.642	3.694.642	0,00%				
	05.2	7.726.190	7.726.190	0,00%	2.274.241	3.819.275	67,94%	49,43%
	<i>Totale</i>	<i>11.420.832</i>	<i>11.420.832</i>	<i>0,00%</i>	<i>2.274.241</i>	<i>3.819.275</i>	67,94%	33,44%
M16	16.2	652.619	990.064	51,71%				
	<i>Totale</i>	<i>652.619</i>	<i>990.064</i>	<i>51,71%</i>				
TOTALE FA 3B		12.396.497	12.687.082	2,34%	2.274.241	3.819.275	67,94%	30,10%

2. Quantificazione degli indicatori e fonti dei dati relativi alla FA 3B

INDICATORI DI RISULTATO COMUNI	Modalità di calcolo dell'indicatore	Valore al 31/12/2020	Valore al 31/12/2021	Valore al 31/12/2025
T7: Percentuale di aziende agricole che ricevono un sostegno per la gestione dei rischi	La quantificazione dell'indicatore dovrebbe tener conto delle aziende agricole beneficiarie di un sostegno per investimenti in azioni di prevenzione. La Sottomisura di riferimento è la M5.1 che al 31/12/2021 non presenta dati monitorati, mentre l'indicatore di contesto è pari a 51.760 aziende.	-	-	0,35

3. Stato di attuazione ed eventuali criticità

Lo stato di avanzamento delle Misure connesse alla FA finalmente ha avuto un incremento importante (+67,94%) rispetto al 2020, che già aveva segnato un ragguardevole +18,35%, ma anche in assoluto rispetto all'importo totale delle risorse programmate (+30,10%) che dal canto loro sono aumentate di poco ovvero di 290.585 Euro (2,34%).

Il contributo più importante all'avanzamento è stato garantito nuovamente da Sotto Misura 5.2 "Sostegno per investimenti per il ripristino di terreni agricoli e del potenziale produttivo agricolo danneggiato", cresciuta del 68% rispetto al 2020 e del 33,44 in assoluto.

Tuttavia, le altre Misure della FA sono rimaste ferme.

Si evidenzia ancora una volta, l'assenza dei dati dell'indicatore T7, il cui valore target è restato fissato a 0,35, nonostante lo slittamento al 2025.

4. Conclusioni e raccomandazioni

Conclusioni

La FA pur avendo un valore complessivo abbastanza modesto finanziariamente anche nel 2021 ha fatto registrare un avanzamento importante, garantito però esclusivamente dalla Sottomisura 5.2, mentre le altre Sotto Misure concernenti la FA sono rimaste ferme. L'indicatore T7 non è stato ancora quantificato e ciò rende di fatto non misurabile l'incidenza della performance sul contesto.

Raccomandazioni

Si raccomanda quanto segue:

- A) di proseguire con decisione nel processo di attuazione delle operazioni messe in campo, non solo sulla 5.2, ma anche sulle altre SM della FA;
- B) di calcolare necessariamente l'indicatore T7 (Percentuale di aziende agricole che ricevono un sostegno per la gestione dei rischi);

4.8 Aspetto specifico 4A “Salvaguardia, ripristino e miglioramento della biodiversità, compreso nelle zone Natura 2000 e nelle zone soggette a vincoli naturali o ad altri vincoli specifici, nell'agricoltura ad alto valore naturalistico, nonché dell'assetto paesaggistico dell'Europa”

1. Elenco delle Misure che contribuiscono alla FA 4A

La tabella sotto riportata costituisce un quadro riepilogativo delle Misure/Sottomisure programmate in via primaria in corrispondenza della Focus Area 4A e la comparazione del livello di attuazione al 31.12.2020 e al 31.12.2021.

Misura	Sottomisura	Spesa pubblica prevista. Anno 2020 [Euro]	Spesa pubblica prevista. Anno 2021 [Euro]	Variation e da programma	Spesa pubblica certificata al 31/12/2020 [Euro]	Spesa pubblica certificata al 31/12/2021 [Euro]	Incremento annuale della spesa (%)	Avanzamento della spesa sulla dotazione complessiva (%)
		(a)	(b)	(c)=(b-a)/a	(d)	(e)	(f)=(e-d)/e	(g=e/b)
M01	1.1	323.046,40	276.186,40	-14,51%				
	1.2	81.577,37	44.077,37	-45,97%				
	1.3	40.788,68	40.788,68	0,00%				
	Totale	445.412,45	361.052,45	-18,94%				
M02	2.1	244.732,10	155.457,28	-36,48%				
	2.3	-						
	Totale	244.732,10	155.457,28	-36,48%				
M04	4.4	978.928,46	2.797.110,26	185,73%	290.217,75	351.194,33	21,01%	12,56%
	Totale	978.928,46	2.797.110,26	185,73%	290.217,75	351.194,33	21,01%	12,56%
M08	8.1.1	12.912.158,87	12.912.159,03	0,00%	31.200,00	31.200,00	0,00%	0,24%
	8.1.2	-						
	8.2	203.943,42	203.943,42	0,00%				
	8.3			0,00%			0,00%	100,00%

		1.438.825,39	1.438.825,39		1.438.825,38	1.438.825,38		
	8.4	5.420.831,77	5.420.831,77	0,00%				
	8.5	25.562.364,97	25.562.364,97	0,00%	9.500.533,33	12.455.503,20	31,10%	48,73%
	8.6	815.773,72	815.773,70	0,00%				
	Totale	46.353.898,14	46.353.898,28	0,00%	10.970.558,71	13.925.528,58	26,94%	30,04%
M10	10.1 trasc	14.720.880,60	15.522.200,81	5,44%	19.592.531,82	19.888.658,69	1,51%	128,13%
	10.1.1							
	10.1.2	603.848,95	603.848,96	0,00%				
	10.1.3	2.438.788,04	1.637.468,05	-32,86%	280.226,62	376.806,82	34,47%	23,01%
	10.1.4		-					
	10.2	2.447.321,09	2.447.321,09	0,00%	433.048,31	718.951,04	66,02%	29,38%
	Totale	20.210.838,68	20.210.838,91	0,00%	20.305.806,75	20.984.416,55	3,34%	103,83%
M11	11.1	23.553.293,67	13.796.903,61		19.826.422,60	19.978.998,98	0,77%	144,81%
	11.1 EURI		9.870.379,16			3.103.917,66	-	31,44%
	11.2	23.472.078,85	61.169.688,20	160,61%	66.355.659,34	89.231.375,62	34,47%	145,88%
	Totale	47.025.372,52	84.836.970,97	80,41%	86.182.081,94	112.314.292,26	30,32%	132,39%
M12	12.1	3.199.059,30	3.199.059,31	0,00%				
	12.2	1.553.962,00	1.553.962,00	0,00%				
	Totale	4.753.021,30	4.753.021,31	0,00%				

M13	13.1	27.899.459,64	39.269.305,62	40,75%	25.168.541,17	30.596.085,51	21,56%	77,91%
	Totale	27.899.459,64	39.269.305,62	40,75%	25.168.541,17	30.596.085,51	21,56%	77,91%
M16	16.1	326.309,49	656.013,57	101,04%				
	16.8	3.263.094,79	3.263.094,80	0,00%				
	Totale	3.589.404,28	3.919.108,37	9,19%				
	Totale	151.501.068	202.656.763	33,77%	142.917.206	178.171.517	24,67%	87,92%

2. Quantificazione degli indicatori e fonti dei dati relativi alla FA 4A

INDICATORI DI RISULTATO COMUNI	Modalità di calcolo dell'indicatore	Valore al 31/12/2020	Valore al 31/12/2021	Valore al 31/12/2025
T8: percentuale di foreste/altre superfici boschive oggetto di contratti di gestione a sostegno della biodiversità (aspetto specifico 4A)	L'indicatore è quantificato tenendo conto degli interventi realizzati a valere sulle Sottomisure M8.5 e M12.2. La superficie relativa a foreste o altre superfici boschive oggetto di intervento a valere sulla Sottomisura M8.5 per la quale risultano registrati pagamenti all'interno del sistema di monitoraggio è pari a 41.945,36 ettari. La superficie totale delle foreste o altre superfici boschive è pari a 355.400 ettari (Indicatore di contesto C.29).	11,73	11,80	33,02
T9: percentuale di terreni agricoli oggetto di contratti di gestione a sostegno della biodiversità e/o dei paesaggi (aspetto specifico 4A)	La superficie relativa a terreni agricoli oggetto di contratti di gestione a sostegno della biodiversità e/o dei paesaggi a valere sulle Sottomisure M10.1.1, M11, M8.1 e M8.2 per la quale risultano registrati pagamenti all'interno del sistema di monitoraggio è pari a 140.203,37 ettari. La superficie agricola totale è pari a 519.130 ettari (Indicatore di contesto C.18).	13,69	27,02	37,92

Al 31.12.2021 l'indicatore T8 permane pressoché invariato, mentre produce un significativo progresso l'indicatore T9, anche in ragione delle attività realizzate a valere sulle Misure 10 e 11.

3. Stato di attuazione ed eventuali criticità

La FA si avviava nel 2020 al completamento della spesa prevista, ma proprio grazie alla performance raggiunta ha subito nel 2021 una riprogrammazione in aumento della spesa pari a 51.155.695 Euro (+33,72%).

Come nel passato le Misure che maggiormente hanno contribuito a questo importante risultato sono la M10, la M11, la M13 e la M08.

Da segnalare anche la spesa sulle risorse Euri per un valore di 3.103.917,66 pari al 31,44% delle risorse disponibili sulla Misura 11 Agricoltura Biologica, lo speso ha riguardato in particolare la Sotto Misura 11.1.

4. Conclusioni e raccomandazioni

Conclusioni

La spesa effettuata al 31.12.2021 è stata pari a 178.171.517, che ha esaurito il plafond disponibile al 2020 (151.501.068 Euro), necessitando di una riprogrammazione al 2025 con risorse pari a 202.656.763 Euro.

Delle misure che hanno maggiormente contribuito sull'avanzamento abbiamo già scritto, mentre quelle che sono rimaste ferme o non sono partite, sono la M01, M02, M12, M16.

Le misure a superficie hanno, anche quest'anno, contribuito in maniera rilevante all'avanzamento della FA.

Per quanto attiene l'andamento degli indicatori i dati sono simili nell'andamento all'anno precedente.

L'indicatore T8 (percentuale di foreste/altre superfici boschive oggetto di contratti di gestione a sostegno della biodiversità), di fatto è rimasto invariato rispetto al 2020 (11,80%), ancora lontano dal target confermato a 33,02%, ma spostato al 2025.

Mentre per quanto riguarda l'indicatore T9 (percentuale di terreni agricoli oggetto di contratti di gestione a sostegno della biodiversità e/o dei paesaggi), esso è schizzato al 27,2% con un balzo di oltre 13 punti percentuali. Ciò ha fatto sì che il target fissato al 2020 (14,02), fosse raggiunto e superato, tanto da richiedere di fissare un nuovo target al 2025 pari a 37,92%.

Tuttavia occorre segnalare che il dato del 2020 non era definitivo, poiché sottoposto alle verifiche dei pagamenti in corso con Agea, che evidentemente hanno dato esiti più che positivi.

Raccomandazioni

Si considera opportuno raccomandare quanto segue:

- A) avviare celermente le procedure di attivazione delle misure ferme o solo parzialmente attivate;
- B) considerare, in linea con quanto già indicato negli anni precedenti, l'opportunità di attivazione di strumenti di analisi e rilevazione che siano in grado di restituire elementi informativi sulle variazioni territoriali in materia di biodiversità ed evoluzione naturalistica e paesaggistica.

4.9 Aspetto specifico 4B “Migliore gestione delle risorse idriche, compresa la gestione dei fertilizzanti e dei pesticidi”

1. Elenco delle Misure che contribuiscono alla FA 4B

La tabella sotto riportata costituisce un quadro riepilogativo delle Misure/Sottomisure programmate in via primaria in corrispondenza della Focus Area 4B e la comparazione del livello di attuazione al 31.12.2020 e al 31.12.2021.

Misura	Sottomisura	Spesa pubblica prevista. Anno 2020 [Euro]	Spesa pubblica prevista. Anno 2021 [Euro]	Variazione da programma	Spesa pubblica certificata al 31/12/2020 [Euro]	Spesa pubblica certificata al 31/12/2021 [Euro]	Incremento annuale della spesa (%)	Avanzamento della spesa sulla dotazione complessiva (%)
		(a)	(b)	(c=(b-a)/a)	(d)	(e)	(f=(e-d)/e)	(g=e/b)
M01	1.1	538.411	460.311	-14,51%				
	1.2	244.732	132.232	-45,97%				
	1.3	81.577	81.577	0,00%				
	Totale	864.720	674.120	-22,04%				
M02	2.1	163.155	103.638	-36,48%				
	2.3	0	0	#DIV/0!				
	Totale	163.155	103.638	-36,48%				
M10	10.1.1	9.624.457	10.148.357	5,44%	2.073.394	2.121.293	2,31%	20,90%
	10.1.2	394.794	394.794	0,00%				
	10.1.3	1.594.470	1.070.570	-32,86%				
	10.2	1.794.702	1.794.702	0,00%				
	Totale	13.408.423	13.408.423	0	2.073.394	2.121.293	2,31%	15,82%
M11	11.1	6.812.233	3.990.428	-41,42%				
	11.1 EURI		2.854.773					
	11.2	12.766.336	33.269.861	160,61%				
	Totale	19.578.569	40.115.062	104,89%				
TOTALE FA 4B		34.014.867	54.301.244	59,64%	2.073.394	2.121.293	2,31%	3,91%

2. Quantificazione degli indicatori e fonti dei dati relativi alla FA 4B

INDICATORI DI RISULTATO COMUNI	Modalità di calcolo dell'indicatore	Valore al 31/12/2020	Valore al 31/12/2021	Valore al 31/12/2025
T10: percentuale di terreni agricoli oggetto di contratti di gestione volti a migliorare la gestione idrica (aspetto specifico 4B)	L'indicatore è quantificato tenendo conto della superficie di terreni agricoli oggetto di contratti di gestione volti a migliorare la gestione idrica. Esso è risultato pari a 140.196,69 rispetto a una SAU totale di 519.130 ettari (indicatore di contesto C18).	6,01	27,01	36,21
T11: percentuale di terreni boschivi oggetto di contratti di gestione volti a migliorare la gestione idrica (aspetto specifico 4B)		-	-	-

L'indicatore T10 raggiunge un livello avanzato che approssima in maniera significativa il valore target al 31.12.29025. Ancora non risulta popolato l'indicatore T11.

3. Stato di attuazione ed eventuali criticità

Lo stato di avanzamento delle Misure connesse alla FA è ancora più basso sul programmato 3,91% che nel 2020 (6,31), ciò tenendo anche conto di un aumento delle risorse programmate del 59,64% pari ora a ben 54.301.244 Euro.

Tuttavia l'unica Misura che viaggia spedita è la M10, tutte le altre sono ferme.

Da evidenziare l'incremento della dotazione della sottomisura 11.2 che è motivata dalla scelta di attivare un nuovo impegno in conformità alle disposizioni transitorie di cui al Reg. (UE) n. 2020/2220 (sono stati aperti i termini per la presentazione delle domande di sostegno per l'adesione ai nuovi impegni per il triennio 2021 – 2023). L'incremento della dotazione con la quota di risorse derivanti da EURI contribuisce al raggiungimento della riserva del 37%, essendo esse destinate alla agricoltura biologica.

L'indicatore T10 schizza al 27,01 quasi doppia il target al 20,23 (15,06%), innalzato opportunamente rispetto al 36,21 nel 2025.

Si evidenzia anche quest'anno l'assenza carenza dati legati all'indicatore T11.

4. Conclusioni e raccomandazioni

Conclusioni

La spesa prodotta deriva anche nel 2021 interamente dalla SM10.1.1 produzione Integrata (2.121.293 Euro) che continua a suscitare grande interesse tra i beneficiari. Per il resto tutte le altre Misure non hanno fatto registrare alcun avanzamento.

Per quanto riguarda gli indicatori, sono disponibili solo i dati riferiti all'indicatore T10 (percentuale di terreni agricoli oggetto di contratti di gestione volti a migliorare la gestione idrica) il cui valore è decisamente aumentato rispetto all'anno precedente, superando di gran lunga il target al 2023 e rendendo di fatto certo il raggiungimento di quello fissato al 2025.

Raccomandazioni

Si invita l'AdG a

- A) accelerare sulla messa in esecuzione di tutte le Misure della FA ancora ferme in termini di spesa ed in particolare della M11 su cui sono stati postati oltre 40 Meuro, a seguito dell'incremento della dotazione finanziaria della Sottomisura 11.2
- B) verificare le condizioni per calcolare necessariamente l'indicatore T11 (percentuale di terreni boschivi oggetto di contratti di gestione volti a migliorare la gestione idrica).

4.10 Aspetto specifico 4C "Prevenzione dell'erosione dei suoli e migliore gestione degli stessi"

1. Elenco delle Misure che contribuiscono alla FA 4C

La tabella sotto riportata costituisce un quadro riepilogativo delle Misure/Sottomisure programmate in via primaria in corrispondenza della Focus Area 4C e la comparazione del livello di attuazione al 31.12.2020 e al 31.12.2021.

Misura	Sottomisura	Spesa pubblica prevista. Anno 2020 [Euro]	Spesa pubblica prevista. Anno 2021 [Euro]	Variazione da programma	Spesa pubblica certificata al 31/12/2020 [Euro]	Spesa pubblica certificata al 31/12/2021 [Euro]	Incremento annuale della spesa (%)	Avanzamento della spesa sulla dotazione complessiva (%)
		(a)	(b)	(c)=(b-a)/a	(d)	(e)	(f)=(e-d)/e	(g=e/b)
M01	1.1	323.046	276.186	-14,51%				
	1.2	81.577	44.077	-45,97%				
	1.3	40.789	40.789	0,00%				
	Totale	445.412	361.052	-18,94%				
M02	2.1	163.155	103.638	-36,48%				
	2.3		0					

	Totale	163.155	103.638	-36,48%				
M08	8.1				4.598	6.198	34,78%	
	8.2	203.943	203.943	0,00%				
	8.3							
	Totale	203.943	203.943	0,00%	4.598	6.198	34,78%	3,04%
M10	10.1.1	23.418.714	24.693.495	5,44%	5.495.891	7.485.886	36,21%	30,32%
	10.1.2	960.633	960.633	0,00%				
	10.1.3	3.879.746	2.604.966	-32,86%	82.540	133.530	61,78%	5,13%
	10.1.4	19.081.277	35.000.429	83,43%	18.364.479	23.673.446	28,91%	67,64%
	Totale	47.340.371	63.259.523	33,63%	23.942.910	31.292.862	30,70%	49,47%
M11	11.1	6.812.233	3.990.428	-41,42%				
	11.1 EURI		2.854.773					
	11.2	12.766.336	33.269.861	160,61%				
	Totale	19.578.569	40.115.062	104,89%				
M16	16.1	81.577	164.003	101,04%				
	16.2	815.774	1.237.580	51,71%				
	16.5	897.351	897.351	0,00%	56.835	56.835	0,00%	6,33%
	16.8	81.577	81.577	0,00%				
	Totale	1.876.280	2.380.512	26,87%	56.835	56.835	0,00%	2,39%
TOTALE FA 4C		69.607.730	106.423.732	52,89%	24.004.343	31.355.895	30,63%	29,46%

2. Quantificazione degli indicatori e fonti dei dati relativi alla FA 4C

INDICATORI DI RISULTATO COMUNI	Modalità di calcolo dell'indicatore	Valore al 31/12/2020	Valore al 31/12/2021	Valore al 31/12/2025
T12: % di terreni agricoli oggetto di contratti di gestione volti a migliorare la gestione del suolo (contribuito primario Operazione 10.1.02)	L'indicatore è quantificato tenendo conto della superficie dei terreni agricoli oggetto di contratti di gestione volti a migliorare la gestione del suolo e/o prevenire l'erosione del suolo a valere sulle Sottomisure che hanno raggiunto la quota di 158.733 ha. su 208.316 ha fissati nell'indicatore. La superficie agricola totale è pari a 519.130 ettari.	9,89	30,58	40,53

L'indicatore T12 ha triplicato il proprio valore nel 2021, consentendo un rilevante avvicinamento al valore target al 31.12.2025.

3. Stato di attuazione ed eventuali criticità

La FA ha conseguito un avanzamento complessivo del 29,46% (+30,63% rispetto al 2019) corrispondenti a Euro 31.355.895, inferiore rispetto al +34,49% del 2020, ma dovuto ad un innalzamento delle risorse sulla FA del 52,89% (106.423.732 Euro). L'avanzamento è stato conseguito quasi esclusivamente dalla Misura M10 ed in maniera esigua dalla M8 e dalla M16. Mentre le altre Misure che contribuiscono alla FA sono rimaste inattive, anche se per la M11 vale quanto già detto per la FA 4B.

4. Conclusioni e raccomandazioni

Conclusioni

Lo stato di avanzamento della FA 4C deriva quasi esclusivamente dalla M10, in particolare SM 10.1.1 e SM10.1.4 ed in maniera più esigua dalla SM 10.1.3. Le altre SM contribuiscono in maniera relativa o sono ancora ferme. L'indicatore di risultato T12 (*% di terreni agricoli oggetto di contratti di gestione volti a migliorare la gestione del suolo*) ha doppiato il target al 2023, opportunamente innalzato e decisamente alla portata.

Raccomandazioni

Il livello complessivo della spesa, come nel 2020, è cresciuto notevolmente, nonostante il notevole innalzamento delle risorse programmate sulla FA.

Tuttavia, si raccomanda un'accelerazione complessiva di tutte le Misure che interessano la FA ed in particolare della Misura 11 e 16 su cui sono state riprogrammate ingenti risorse.

4.11 Aspetto specifico 5A “Rendere più efficiente l'uso dell'acqua nell'agricoltura”

1. Elenco delle Misure che contribuiscono alla FA 5A

La tabella sotto riportata costituisce un quadro riepilogativo delle Misure/Sottomisure programmate in via primaria in corrispondenza della Focus Area 5A e la comparazione del livello di attuazione al 31.12.2019 e al 31.12.2020.

Misura	Sottomisura	Spesa pubblica prevista. Anno 2020 [Euro]	Spesa pubblica prevista. Anno 2021 [Euro]	Variazione da programma	Spesa pubblica certificata al 31/12/2020 [Euro]	Spesa pubblica certificata al 31/12/2021 [Euro]	Incremento annuale della spesa (%)	Avanzamento della spesa sulla dotazione complessiva (%)
		(a)	(b)	(c)=(b-a)/a	(d)	(e)	(f)=(e-d)/e	(g=e/b)
M02	2.1	163.155	103.638	-36,48%				
	Totale	163.155	103.638	-36,48%				
M04	4.1	3.263.095	4.891.728	49,91%				
	4.1 EURI		752.822					
	4.3.2	4.894.642	4.894.642	0,00%	8.111.692	8.111.692	0,00%	165,73%
	Totale	8.157.737	10.539.193	29,19%	8.111.692	8.111.692	0,00%	76,97%
M16	16.5	815.774	815.774	0,00%				
	Totale	815.774	815.774	0,00%				
TOTALE FA 5A		9.136.665	11.458.605	25,41%	8.111.692	8.111.692	0,00%	70,79%

La spesa pubblica totale riprogrammata nella FA 5A è di 11.485.605 Euro (+25,41%) rappresenta circa l'1,5% del Programma.

La spesa sostenuta al 31.12.2021 è pari al 70,79% del totale programmato, ma l'avanzamento annuale è ferma rispetto al 2020. Le risorse certificate sono interamente riferibili ai trascinamenti della misura 125 del PSR 2007/2013.

2. Quantificazione degli indicatori e fonti dei dati relativi alla FA 5A

INDICATORI DI RISULTATO COMUNI	Modalità di calcolo dell'indicatore	Valore al 31/12/2020	Valore al 31/12/2021	Valore al 31/12/2025
T14: percentuale di terreni irrigui che passano a sistemi di irrigazione più efficienti (aspetto specifico 5A)	L'indicatore è quantificato tenendo conto della superficie interessata da investimenti in sistemi di irrigazione più efficienti a valere sulla Misura 4 pari a 1.103 ettari. La superficie totale dei terreni irrigui è pari a 33.650 ettari (indicatore di contesto C.20).	3,28	3,28	3,46

Lo stato dell'indicatore al 31.12.2021 non denota alcun avanzamento.

3. Stato di attuazione e eventuali criticità

La FA è rimasta pressoché invariata rispetto al 2020, l'unica variazione riguarda una riprogrammazione in aumento delle risorse innalzate a 11.458.605 Euro (+25,41%), ma l'avanzamento di spesa è fermo.

Inoltre, la spesa certificata è riferibile esclusivamente alla sottomisura 4.3.2 "Sostegno agli investimenti agricoli in infrastrutture per migliorare la gestione della risorsa idrica", effetto di un trascinarsi della misura 125 dal PSR 2007 - 2013 pari a 8.111.692 Euro.

Si conferma anche quest'anno una stasi della Focus area in esame.

L'indicatore di risultato R12/T14 (percentuale di terreni irrigui che passano a sistemi di irrigazione più efficienti), peraltro invariato, aveva pressoché raggiunto il target già nel 2020, si suggerisce pertanto un adeguamento al 2025.

Conclusioni e raccomandazioni

Conclusioni

Lo stato di avanzamento della 5A è del 70,79%, un livello soddisfacente nonostante l'aumento del programmato al 2025, ma fermo rispetto all'anno precedente e dovuto esclusivamente all'effetto trascinarsi del PSR 2007-2013. Per le altre Misure interessate non risultano ancora risorse certificate.

L'indicatore di risultato R12/T14 (percentuale di terreni irrigui che passano a sistemi di irrigazione più efficienti) è prossimo al target previsto a fine periodo (2025) e pertanto andrebbe innalzato.

Raccomandazioni

- A. Occorre comunque velocizzare l'assegnazione e la rendicontazione di tutte le Misure e le SM interessate;
- B. E' necessario un aggiornamento dell'indicatore.

4.12 Aspetto specifico 5B *“Rendere più efficiente l'uso dell'energia nell'agricoltura e nell'industria alimentare”*

IL PSR Basilicata 2014-2020 non ha individuato tra i propri ambiti di intervento l'obiettivo tematico riconducibile alla Focus Area 5B. In proposito la mancata previsione è stata così giustificata:

“La FA.5B non è stata attivata in quanto il soddisfacimento del F23 (maggiore efficienza energetica) avviene attraverso una strategia finalizzata principalmente alla FA.2A cioè al miglioramento delle prestazioni economiche delle aziende; tale scelta si giustifica anche alla luce del carattere poco “energivoro” del sistema agricolo regionale a fronte, invece, dei maggiori margini di miglioramento in tema di efficienza energetica che presentano gli altri settori economici”

4.13 Aspetto specifico 5C *“Favorire l’approvvigionamento e l’utilizzo di fonti di energia rinnovabili, sottoprodotti, materiali di scarto e residui e altre materie grezze non alimentari ai fini della bioeconomia”*

1. Elenco delle Misure che contribuiscono alla FA 5C

La tabella sotto riportata costituisce un quadro riepilogativo delle Misure/Sottomisure programmate in via primaria in corrispondenza della Focus Area 5C e la comparazione del livello di attuazione al 31.12.2020 e al 31.12.2021.

Misura	Sottomisura	Spesa pubblica prevista. Anno 2020 [Euro]	Spesa pubblica prevista. Anno 2021 [Euro]	Variazione da programma	Spesa pubblica certificata al 31/12/2020 [Euro]	Spesa pubblica certificata al 31/12/2021 [Euro]	Incremento annuale della spesa (%)	Avanzamento della spesa sulla dotazione complessiva (%)
		(a)	(b)	(c=(b-a)/a)	(d)	(e)	(f=(e-d)/e)	(g=e/b)
M01	1.1	323.046,36	276.186,37	-14,51%				0,00%
	1.2	81.577,37	44.077,37	-45,97%				0,00%
	1.3	81.577,37	81.577,37	0,00%				0,00%
	Totale	486.201,10	401.841,11	-17,35%				0,00%
M02	2.1	163.154,74	103.638,18	-36,48%				0,00%
	Totale	163.154,74	103.638,18	-36,48%				0,00%
M04	4.3.2	1.463.829,42	1.463.829,42	0,00%				0,00%
	Totale	1.463.829,42	1.463.829,42	0,00%				0,00%
M07	7.2	2.447.321,09	2.447.321,09	0,00%	92.040,47	376.233,30	308,77%	15,37%
	7.2 EURI		1.743.467,92					
	Totale	2.447.321,09	4.190.789,01	71,24%	92.040,47	376.233,30		8,98%
TOTALE FA 5C		4.560.506	6.160.098	35,07%	92.040	376.233	308,77%	6,11%

Al 31.12.2021 l’unica misura che registra un avanzamento di spesa è la M07, mediante la SM 7.2 “Realizzazione di impianti pubblici per la produzione di energia da fonti rinnovabili”, esattamente come nel 2020. Inoltre la SM 7.2 è stata oggetto anche di un finanziamento aggiuntivo EURI, che ha portato la dotazione finanziaria complessiva sulla FA a 6.160.098 Euro (+35,07%).

La percentuale totale della spesa certificata su quella programmata è del 6,11% per la FA 5C.

2. Quantificazione degli indicatori e fonti dei dati relativi alla FA 5C

INDICATORI DI RISULTATO COMUNI	Modalità di calcolo dell'indicatore	Valore al 31/12/2020	Valore al 31/12/2021	Valore al 31/12/2025
T16: totale degli investimenti nella produzione di energia rinnovabile (aspetto specifico 5C) (in EUR)	L'indicatore è quantificato tenendo conto degli investimenti per la produzione di energia rinnovabile a valere sulla Misura M7.	92.040,47	376.233,30	5.654.618,43

L'indicatore T16 risulta movimentato, sebbene con un trend di crescita non coerente con il target a fine programmazione.

3. Stato di attuazione e eventuali criticità

Come già rilevato nel Rapporto 2020, la Focus area 5C presenta un notevole ritardo di attuazione. Sebbene la dotazione finanziaria di tale focus area sia residuale rispetto all'intero PSR, la certificazione delle misure interessate è praticamente nulla, salvo la M07, tant'è che tutte hanno subito una riduzione delle risorse programmate, salvo la M4 con la Sottomisura 4.3.2 (Sostegno agli investimenti agricoli in infrastrutture per migliorare la gestione della risorsa idrica).

L'indicatore T16 "Totale degli investimenti nella produzione di energia rinnovabile" ha visto un notevole aumento rispetto all'anno precedente, ma è ancora molto lontano dal target fissato al 2025 e innalzato a , circa 5,6 milioni di investimenti in energia rinnovabile.

4. Conclusioni e raccomandazioni

Conclusioni

Lo stato di avanzamento della FA 5C è ancora molto basso 6,11% anche se più che raddoppiato rispetto al 2020, grazie all'avanzamento esclusivo della SM 7.2, come già rilevato nel 2019, essendo il contributo delle altre misure nullo. Ne consegue che occorre accelerare le procedure di spesa e rendicontazione, tra l'altro risultando innalzato in maniera rilevante il target in termini di risorse programmate.

Il raggiungimento del target dell'indicatore di risultato T16 (totale degli investimenti nella produzione di energia rinnovabile - aspetto specifico 5C) sia pure innalzato al 2025 appare non immediato, considerando lo stato di realizzazione al 31.12.2021.

Raccomandazioni

Alla luce di tali considerazioni si raccomanda di velocizzare l'attivazione e la rendicontazione di tutte le procedure interessate, con particolare riguardo alla M04 "Investimenti in immobilizzazioni materiali", proseguendo la performance della M07 necessaria anche per il raggiungimento del target.

4.14 Aspetto specifico 5D “Ridurre le emissioni di gas a effetto serra e di ammoniaca prodotte dall'agricoltura”

IL PSR Basilicata 2014-2020 non ha individuato tra i propri ambiti di intervento l'obiettivo tematico riconducibile alla Focus area 5D. In proposito la mancata previsione è stata così giustificata:

“la mancata programmazione è, da un lato, coerente con l'assenza su tale aspetto di specifici fabbisogni regionali dall'altro è giustificabile a fronte del contributo indiretto alla riduzione delle emissioni fornito da interventi programmati in altre FA, quali gli investimenti nelle energie rinnovabili (nella FA.5C) i pagamenti agro-climatico ambientali che riducono le emissioni da fertilizzanti e aumentano i “serbatoi” di carbonio nel suolo (nelle FA.4C e 5E)”.

4.15 Aspetto specifico 5E “Promuovere la conservazione e il sequestro del carbonio nel settore agricolo e forestale”

1. Elenco delle Misure che contribuiscono alla FA 5E

La tabella sotto riportata costituisce un quadro riepilogativo delle Misure/Sottomisure programmate in via primaria in corrispondenza della Focus Area 5E e la comparazione del livello di attuazione al 31.12.2020 e al 31.12.2021.

Misura	Sottomisura	Spesa pubblica prevista. Anno 2020 [Euro]	Spesa pubblica prevista. Anno 2021 [Euro]	Variazione da programma	Spesa pubblica certificata al 31/12/2020 [Euro]	Spesa pubblica certificata al 31/12/2021 [Euro]	Incremento annuale della spesa (%)	Avanzamento della spesa sulla dotazione complessiva (%)
		(a)	(b)	(c=(b-a)/a)	(d)	(e)	(f=(e-d)/e)	(g=e/b)
M01	1.1	215.364	184.124	-14,51%				0,00%
	1.2	81.577	44.077	-45,97%				0,00%
	Totale	296.942	228.202	-23,15%				0,00%
M02	2.1	163.155	103.638	-36,48%				0,00%
	Totale	163.155	103.638	-36,48%				0,00%
M08	8.1.1	12.800.031	12.800.031	0,00%	3.381.967	3.805.737	12,53%	29,73%
	8.2	407.887	407.887	0,00%				0,00%
	8.5	8.334.823	8.334.822	0,00%	1.589.429	1.735.515	9,19%	19,07%
	8.6	815.774	815.774	0,00%	181.659	181.659	0,00%	22,27%
	Totale	22.358.514	22.358.514	0,00%	5.153.055	5.722.910	11,06%	25,60%
M12	12.2	6.601.109	6.601.109	0,00%	15.000	30.000	100,00%	0,45%
	Totale	6.601.109	6.601.109	0,00%	15.000	30.000	100,00%	0,45%
TOTALE FA 5E		29.419.720	29.291.463	-0,44%	5.168.055	5.752.910	11,32%	19,64%

Anche la Misura 12 “Indennità Natura 2000 e Indennità connesse alla Direttiva acque”, è stato oggetto di riduzione nell’ambito della modifica finanziaria precisata. In particolare con riferimento alla sottomisura 12.2 la dotazione è stata ridotta di circa 2,05 Meuro (-31%) sulla FA 5E. La spesa pubblica totale programmata per la FA 5E (29,41 Meuro) rappresenta il 4,5% dell’intero PSR. Le misure che incidono maggiormente in termini di risorse finanziarie sono la M08 (76,0%) e la M12 (22,44%); mentre le misure M01 e M02 incidono sulla FA solo marginalmente.

La spesa certificata al 31.12.2021 è stata del 19,64% rispetto al 17,57% del 2020 pari a 5,75 Meuro, l’11,32% in più rispetto al 2020. Risultano certificate somme per 5.752.910 euro rispetto ai 29.291.463 programmati (-0,44%).

L'avanzamento è attribuibile interamente all'avanzamento della spesa della M8 e per una piccolissima parte alla M12.

2. Quantificazione degli indicatori e fonti dei dati relativi alla FA 5E

INDICATORI DI RISULTATO COMUNI	Modalità di calcolo dell'indicatore	Valore al 31/12/2020	Valore al 31/12/2021	Valore al 31/12/2025
T19: % di terreni agricoli e forestali oggetto di contratti di gestione che contribuiscono al sequestro e alla conservazione del carbonio	L'indicatore è quantificato sulla base della superficie agricola e forestale oggetto di contratto di gestione per favorire il sequestro – conservazione del carbonio a valere sulle Sottomisure M8.1, M8.2 e M12.2. La superficie agricola e forestale oggetto di contratto di gestione a valere sulla Sottomisura M8.1 è pari a 2.2276 ettari.	0,25	0,26	0,21

L'indicatore registra un ulteriore incremento, che condolida il raggiungimento del valore target.

3. Stato di attuazione ed eventuali criticità

La FA 5E ha una portata pari a 29,291 Meuro e la spesa sostenuta rappresenta il 19,64% del totale programmato pari a 5,752 Meuro, l'11,32% in più rispetto al 2020. Occorre notare tuttavia che tale importo è frutto per lo più dell'effetto trascinamento dal PSR 2007 -2013.

4. Conclusioni e raccomandazioni

Conclusioni

Lo stato di avanzamento della FA 5E è in crescita, anche se in larga parte effetto del trascinamento di 3 Misure afferenti al PSR 2007 -2013.

L'indicatore R20/T19 (percentuale di terreni agricoli e forestali oggetto di contratti di gestione che contribuiscono al sequestro e alla conservazione del carbonio) ha già un valore superiore (0,25%) al target stabilito (0,21%) al 2023 e confermato anche al 2025.

Raccomandazioni

Si raccomanda di

- A) velocizzare l'attivazione e la certificazione di tutte le procedure interessate;
- B) Innalzare il valore target dell'indicatore, peraltro già raggiunto.

4.16 Aspetto specifico 6A “Favorire la diversificazione, la creazione e lo sviluppo di piccole imprese nonché dell’occupazione”

1. Elenco delle Misure che contribuiscono alla FA 6A

La tabella sotto riportata costituisce un quadro riepilogativo delle Misure/Sottomisure programmate in via primaria in corrispondenza della Focus Area 6A e la comparazione del livello di attuazione al 31.12.2020 e al 31.12.2021.

Misura	Sottomisura	Spesa pubblica prevista. Anno 2020 [Euro]	Spesa pubblica prevista. Anno 2021 [Euro]	Variazione da programma	Spesa pubblica certificata al 31/12/2020 [Euro]	Spesa pubblica certificata al 31/12/2021 [Euro]	Incremento annuale della spesa (%)	Avanzamento della spesa sulla dotazione complessiva (%)
		(a)	(b)	(c=(b-a)/a)	(d)	(e)	(f=(e-d)/e)	(g=e/b)
M01	1.1	538.411	460.311	-14,51%				0,00%
	1.2	326.309	176.309	-45,97%				0,00%
	1.3	326.309	326.309	0,00%				0,00%
	Totale	1.191.030	962.930	-19,15%				0,00%
M06	6.2	6.526.190	5.960.000	-8,68%	2435000	3.940.600	61,83%	66,12%
	6.4.1	3.059.151	3.059.151	0,00%				0,00%
	6.4.3	5.506.472	5.506.472	0,00%	233.623	233.623	0,00%	4,24%
	Totale	15.091.813	14.525.623	-3,75%	2.668.623	4.174.223	56,42%	28,74%
M07	7.4	8.387.681	8.387.681	0,00%	5.246.440	5.776.068	10,09%	68,86%
	7.5	12.971.802	12.971.802	0,00%	4.777.883	5.407.921	13,19%	41,69%
	7.6	1.449.029	1.372.115	-5,31%	3.495.948	3.653.926	4,52%	266,30%
	Totale	22.808.513	22.731.598	-0,34%	13.520.271	14.837.916	9,75%	65,27%
M16	16.1	460.324	820.017	78,14%				0,00%
	16.3	1.288.907	1.142.083	-11,39%				0,00%
	Totale	1.749.231	1.962.100	12,17%				0,00%
TOTALE FA 6A		40.840.587	40.182.251	-1,61%	16.188.894	19.012.139	17,44%	47,31%

Nel corso del 2021 la FA è interessata da una limitata variazione del piano finanziario del Programma, con un decremento di circa 658 Keuro spalmata su tutte le Misure, variazione che comunque è quasi insignificante sul totale complessivo del valore finanziario.

2. Quantificazione degli indicatori e fonti dei dati relativi alla FA 6A

INDICATORI DI RISULTATO COMUNI	Modalità di calcolo dell'indicatore	Valore al 31/12/2020	Valore al 31/12/2021	Valore al 31/12/2025
T20 - Posti di lavoro creati nell'ambito dei progetti finanziati	Dati rinvenibili con riferimento all'attuazione della Misura 6.2	-	33	62,00

L'indicatore riceve un primo significativo incremento che consente di conseguire circa il 50% del valore target.

3. Stato di attuazione ed eventuali criticità

Nel corso del 2021 la FA viene alimentata in termini di spesa certificata dalle Misure 06 e 07, che garantiscono complessivamente un avanzamento annuale del 17,44% e del 47,31% in complessivo sulle risorse programmate.

L'indicatore "T20 - Posti di lavoro creati nell'ambito dei progetti finanziati" ha prodotto un valore di 33 posti di lavoro (20 uomini e 13 donne) ed è più che in linea rispetto al target confermato al 2025.

4. Conclusioni e raccomandazioni

Conclusioni

La FA denota un buon avanzamento rispetto all'anno precedente (17,44%) per effetto delle Misure 06 e 07, in particolare delle SM 6.2, 7.4, 7.5 e 7.6.

Il plafond programmato è stato leggermente ridotto, ma le prospettive di crescita della spesa sono state rispettate nel complesso.

Permane la stasi sulle Misure 01 e 16 che andranno necessariamente attivate e rendicontate.

Finalmente è stato calcolato l'indicatore di riferimento (T20/R21 - Posti di lavoro creati nell'ambito dei progetti finanziati) che ha già raggiunto oltre il 50% del target.

Raccomandazioni

Alla luce di quanto rilevato si invita a proseguire con decisione nella realizzazione delle procedure attivate e di porre in essere quelle mancanti

4.17 Aspetto specifico 6B “Stimolare lo sviluppo locale nelle zone rurali”

1. Elenco delle Misure che contribuiscono alla FA 6B

La tabella sotto riportata costituisce un quadro riepilogativo delle Misure/Sottomisure programmate in via primaria in corrispondenza della Focus Area 6B e la comparazione del livello di attuazione al 31.12.2020 e al 31.12.2021.

Misura	Sottomisura	Spesa pubblica prevista. Anno 2020 [Euro]	Spesa pubblica prevista. Anno 2021 [Euro]	Variazione da programma	Spesa pubblica certificata al 31/12/2020 [Euro]	Spesa pubblica certificata al 31/12/2021 [Euro]	Incremento annuale della spesa (%)	Avanzamento della spesa sulla dotazione complessiva (%)
		(a)	(b)	(c=(b-a)/a)	(d)	(e)	(f=(e-d)/e)	(g=e/b)
M01	1.1	323.046,40	276.186,40	-14,51%				0,00%
	1.2	32.630,94	17.630,94	-45,97%				0,00%
	1.3	40.788,68	40.788,68	0,00%				0,00%
	Totale	396.466,02	334.606,02	-15,60%				0,00%
M07	7.5				6.448.728,46	6.448.728,46	0,00%	0,00%
	7.6	11.603.349,67	10.987.441,53	-5,31%	424.488,62	1.425.974,85	235,93%	12,98%
	Totale	11.603.349,67	10.987.441,53	-5,31%	6.873.217,08	7.874.703,31	14,57%	71,67%
M16	16.1	407.886,84	820.016,93	101,04%				
	Totale	407.886,84	820.016,93	101,04%				
M19	19.1	473.801,01	860.287,23	81,57%	160.000,00	319.733,72	99,83%	37,17%
	19.2	27.903.025,37	34.950.099,66	25,26%	4.470.344,55	6.232.269,47	39,41%	17,83%
	19.3	1.859.963,86	2.899.122,71	55,87%	770.284,82	967.225,05	25,57%	33,36%
	19.4	6.975.755,94	8.737.524,91	25,26%	4.216.948,82	4.795.864,44	13,73%	54,89%
	Totale	37.212.546,18	47.447.034,51	27,50%	9.617.578,19	12.315.092,68	28,05%	25,96%
TOTALE FA 6B		49.620.248,71	59.589.098,99	20,09%	16.490.795,27	20.189.795,99	22,43%	33,88%

La FA è stata interessata nel corso del 2021 da una limitata variazione importante del piano finanziario che ha interessato soprattutto la Misura 19 per circa 10 Meuro (+20,09). Complessivamente incrementa del 22,43% il valore della spesa certificata rispetto al 2020, raggiungendo così il 33,88% del programmato, nonostante il corposo incremento.

Il progresso è per effetto della M19 e della M07, mentre le altre misure che alimentano la FA restano invariate. Come già rilevato nei precedenti rapporti, la spesa sostenuta con i trascinalamenti dalla misura 313 del PSR 2007-2013 è stata associata alla SM 7.5 con la FA 6B, mentre tale “incrocio” non è stato considerato in sede di programmazione e quindi come tale qui considerato.

2. Quantificazione degli indicatori e fonti dei dati relativi alla FA 6B

INDICATORI DI RISULTATO COMUNI	Modalità di calcolo dell'indicatore	Valore al 31/12/2020	Valore al 31/12/2021	Valore al 31/12/2025
T21 - % di popolazione rurale interessata da strategie di sviluppo locale	L'indicatore è quantificato tenendo conto della popolazione ricadente nelle aree beneficiarie di interventi a valere sulla Misura M19 “. La popolazione ricadente nelle aree dei 5 GAL approvati è pari a 422.703 unità. La popolazione totale è pari a 576.194 unità (Indicatore di contesto C.1).	73,36	73,36	76,17
T22 - % di popolazione che beneficia di servizi e infrastrutture migliorati	L'indicatore è quantificato tenendo conto della popolazione che beneficia di migliori servizi, pari a 162.383, a valere sulla Misura M7. La popolazione totale è pari a 576.194 unità (Indicatore di contesto C.1). Non si dispone di dati monitorati nel sistema.	28,18	28,18	9,92
T23: Posti di lavoro creati nei progetti sostenuti (LEADER)	Non sono disponibili dati utili per il popolamento dell'indicatore.	-	-	35,00

Lo stato degli indicatori non denota avanzamenti rispetto alla precedente annualità.

3. Stato di attuazione ed eventuali criticità

Anche nel 2021, la FA non riceve alcun avanzamento dalle Misure 1 e 16, che di per sé hanno un contributo programmato assai modesto, ma mentre la M1 subisce un decremento delle risorse del 15,60%, peraltro già esigue, la M16 vede un raddoppio delle stesse a 820.016,93 Euro.

La progressione a valere sulla Misura 7, mediante la SM 7.6 “Investimenti per restauro e riqualificazione del patrimonio culturale e naturale, del paesaggio naturale e dei siti HVN” (+235,97) rispetto al 2020 è molto incoraggiante, considerato anche l'oggetto.

L'incremento della spesa è determinato soprattutto dalla continuità nella rendicontazione delle azioni da parte dei GAL, sulla Misura 19 la quale, dopo aver avuto numerosi problemi nel passato, avanza in maniera decisa su tutte le SM, grazie agli effetti delle azioni di gestione e animazione dei gruppi Leader.

Relativamente allo stato degli indicatori esso resta invariato rispetto al 2020.

4. Conclusioni e raccomandazioni

Conclusioni

Si conferma quanto già considerato nel 2020.

La FA attesta un avanzamento di spesa deciso, che consente anche l'incremento del programmato.

Ci si giova in particolare delle attività dei GAL, inibita negli anni precedenti da ostacoli di procedura giudiziaria che hanno oggettivamente ritardato il processo di implementazione, la rendicontazione della SM 7.6 è esponenziale. A valere su quest'ultima sottomisura le procedure avviate nel 2020 con riferimento alla strategia SNAI hanno, come del resto previsto, garantito continuità di spesa nel 2021.

Si conferma come possa considerarsi cruciale che il processo attuativo delle misure di interesse dei GAL continui ad assumere ulteriore corpo e vengano al contempo realizzate le azioni riconducibili alle altre Misure che sostengono la FA, con particolare riferimento alla SM 7.6 che, dopo la M19, è quella che ha maggiore peso finanziario.

Raccomandazioni

Si raccomanda di continuare ad assicurare le condizioni funzionali ad una celere attuazione delle procedure esecutive a titolarità dei GAL, al fine di porre in utilizzo le corrispondenti risorse previste in aumento.

Gli indicatori sono fermi ed andrebbero aggiornati, mancano i dati R24 / T23: posti di lavoro creati nell'ambito dei progetti finanziati (LEADER).

4.18 Aspetto specifico 6C “Promuovere l'accessibilità, l'uso e la qualità delle tecnologie dell'informazione e della comunicazione (TIC) nelle zone rurali”

1. Elenco delle Misure che contribuiscono alla FA 6C

La tabella sotto riportata costituisce un quadro riepilogativo delle Misure/Sottomisure programmate in via primaria in corrispondenza della Focus Area 6C e la comparazione del livello di attuazione al 31.12.2020 e al 31.12.2021.

Misura	Sottomisura	Spesa pubblica prevista 2020 [Euro]	Spesa pubblica prevista 2021 [Euro]	Variazione da programma	Spesa pubblica certificata al 31/12/2020	Spesa pubblica certificata al 31/12/2021 [Euro]	Incremento annuale della spesa (%)	Avanzamento della spesa sulla dotazione complessiva (%)
		(a)	(b)	(c=(b-a)/a)	(d)	(e)	(f=(e-d)/e)	(g=e/b)
M01	1.1	323.046	323.046	0,0%				
	1.2	587.357	587.357	0,0%				
	1.3	40.789	40.789	0,0%				
	<i>Totale</i>	<i>951.192</i>	<i>951.192</i>	<i>0,0%</i>				
M07	7.3	12.432.391	12.432.391	0,0%	1.537.292		0,00%	12,37%
	<i>Totale</i>	<i>12.432.391</i>	<i>12.432.391</i>	<i>0,0%</i>	<i>1.537.292</i>		<i>0,00%</i>	<i>12,37%</i>
TOTALE FA 6C		13.305.269	13.383.583	0,0%	1.537.292		0,00%	11,49%

La FA durante l'annualità 2021 non ha effettuato pagamenti e pertanto risulta tutto fermo al quadro rappresentato al 2020.

2. Quantificazione degli indicatori e fonti dei dati relativi alla FA 6C

INDICATORI DI RISULTATO COMUNI	Modalità di calcolo dell'indicatore	Valore al 31/12/2020	Valore al 31/12/2021	Valore al 31/12/2025
T24 - Percentuale di popolazione rurale che beneficia di servizi/infrastrutture nuovi o migliorati (TIC)	L'indicatore è quantificato tenendo conto della popolazione ricadente nelle aree oggetto di intervento a valere sulla Misura M7 pari a 11.277, rispetto ai 14.489 fissati al target. La popolazione totale è pari a 576.194 unità (Indicatore di contesto C.1).	1,96	1,96	2,51

La stasi nell'avanzamento finanziario trova corrispondenza sullo stato del popolamento dell'indicatore.

3. Stato di attuazione ed eventuali criticità

Dal momento che non ci sono state variazioni, si conferma quanto scritto nel 2020.

La performance della FA è di fatto legata alle sorti della sottomisura 7.3, finalizzata alla realizzazione delle infrastrutture per la banda larga (ultimo miglio) e al miglioramento dei servizi di base ICT. Al momento tale misura risulta interessata da una sola procedura il cui valore, paria a circa 3 Meuro, è significativamente inferiore rispetto al valore programmato per la SM a sostegno della FA. Il contributo della Misura 01 resta marginale in termini di spesa prevista ed al momento assente in termini di spesa maturata.

L'assenza di variazioni di spesa nel corso del 2021 si riflette sulla condizione dell'indicatore di risultato che resta invariato e prossimo al valore target (78%), tuttavia essendo notevole la somma di risorse programmate, si suggerisce un innalzamento del target.

4. Conclusioni e raccomandazioni

Conclusioni

Si conferma quanto già scritto nel 2020, rilevando che non è stato realizzato alcun progresso essendo fermi tutti i pagamenti.

Dopo un primo avanzamento di spesa durante il 2019 in ragione dell'esecuzione del citato Accordo di programma per l'attuazione della BUL in Basilicata, la FA trova nel 2020 una battuta di arresto. Come già rilevato la compartecipazione al progetto del MISE in competenza della SM7.3 è pari a circa 3 meuro (di cui il 50% già rendicontati al 31.12.2019), dunque solo un terzo delle somme disponibili sulla SM 7.3 sono state oggetto di programmazione. Tale circostanza è un elemento da considerare per il futuro conseguimento del target di spesa della Misura interessata e della FA in generale (per questo aspetto anche tenuto conto del limitato apporto della M01)

Raccomandazioni

- A. Si invita a porre in essere azioni finalizzate ad assicurare l'attivazione di percorsi attuativi della FA che vadano in estensione e superamento dell'unica procedura amministrativa registrata, connessa alla attuazione della BUL in virtù dell'Accordo di Programma tra MISE e amministrazione regionale del 27.07.2016. Si conferma pertanto la raccomandazione orientata a superare i rischi di "underspendig" rispetto alla dotazione prevista.
- B. Si raccomanda un opportuno adeguamento del target.

5. CONCLUSIONI E RACCOMANDAZIONI

Considerando l'andamento procedurale, i livelli di spesa e lo stato di avanzamento delle diverse Focus Area, registratisi a fine 2020, il Programma poteva essere considerato già al rush finale, ma seguito delle modifiche introdotte dal Reg. UE n. 2220/2020 (risorse aggiuntive ordinarie + EURI) per un importo totale di 146.804.093 euro (quota pubblica corrispondente pari a 218.432.304 euro), si è resa necessaria una rimodulazione finanziaria e temporale rispetto alla luce degli approfondimenti legati alla transizione ed alla fase attuativa del PSR e finalizzate a renderne più agevole l'attuazione.

Le modifiche hanno riguardato, oltre al piano finanziario, diverse Misure e Sotto Misure (M3.1; M4.1; M6.1; M7.3; M7.4; M7.6; M8; M10; M11; M12; M13; M16.3; M16.5; M19; M21) ed anche l'aggiornamento del Piano degli indicatori.

Al 31 dicembre 2021 gli impegni totali assunti sono stati 673,91 Meuro pari al 78,10% del budget totale programmato con un incremento rispetto all'anno precedente del 19,40% ossia pari a 109,46 Meuro.⁶

Quasi tutte le FA presentano un livello superiore al 50% di impegni rispetto a quanto programmato ad eccezione delle FA 3B, 5C, 5E e 6C. Sono da evidenziare il buon livello di impegni maturati su quasi tutte le FA. Inoltre, non vi sono FA non attivate.

La spesa complessiva è passata da 349,82 Meuro a 437,52 Meuro dal 2020 al 2021 per un incremento di 87,70 Meuro. La spesa complessiva risulta essere pari a 49,17 % del valore complessivo del programma, dato percentuale inferiore rispetto al 2020 (52,4%), ma solo per effetto dell'aumento delle risorse a disposizione. Le FA che presentano il maggior livello di spesa, sopra il valore di programma, sono la FA 5A (70,8%) la priorità P4 (58,2%) e la FA 2A (50,7%).

Da valutare positivamente, in particolare il rapporto tra i pagamenti erogati ai beneficiari finali ed il totale delle risorse impegnate. Tale indicatore, che descrive la velocità di spesa complessiva del PSR a valle dell'espletamento delle procedure per l'identificazione dei beneficiari delle singole misure, è cresciuto nell'ultimo quinquennio passando dal 24,6% dell'anno 2016 al 62,68% del 2021.

Dal punto di vista procedurale, il programma ha proseguito nel 2021 la prassi attuativa avviata nelle annualità precedenti continuando ad assicurare supporto alla strategia SNAI, confermando il sostegno allo sviluppo delle aziende agricole (per giovani agricoltori e nuovi agriturismi/fattorie didattiche) e proseguendo nell'attuazione delle misure a superficie (M10; M11, M12, M13). Nel corso del 2021 il programma ha inoltre proseguito nell'azione di contrasto dell'emergenza pandemica, attraverso il ricorso

⁶ Al netto dell'incremento degli impegni sulla misura M20 - Assistenza Tecnica di circa 5,22 Meuro.

alla misura dedicata M21 a sostegno delle imprese in difficoltà per effetto dell'emergenza sanitaria da diffusione del coronavirus Covid-19.

In merito alla durata media dei procedimenti attivati si può affermare che il Programma nel suo complesso abbia cercato di migliorare le sue performance nonostante le difficoltà legate alla crisi pandemica che è continuata anche nel 2021. Questo ha inevitabilmente prodotto un allungamento dei tempi sia per agevolare la partecipazione dei beneficiari agli avvisi che per istruire i processi: la durata media complessiva è pari a circa 321 giorni, di cui 116 giorni per la presentazione da parte dei potenziali beneficiari e 205 giorni per istruire tali pratiche.

Fortunatamente i citati valori sono risultati condizionati positivamente dalla performance relativa ai bandi pubblicati nel corso del biennio 2020-2021 in particolare a valere sulla Misura 21 per i quali si è registrato un forte accorciamento dei tempi per le procedure di presentazione delle istanze e della fase istruttoria al fine di immettere con tempestività liquidità alle imprese in difficoltà a causa della pandemia, a fronte di altri bandi per i quali, anche viste le difficoltà del comparto connesse alla condizione di crisi generale, è stato necessario prevedere un allungamento dei tempi istruttori.

Anche gli indicatori fanno registrare valori per lo più positivi rispetto al raggiungimento dei target, in molti casi adeguati al 2025, in virtù dell'ampliamento finanziario e temporale del Programma.

Si conferma nel complesso anche per il 2021 il giudizio positivo già espresso nel 2020, con la raccomandazione di produrre il massimo sforzo possibile nell'attuazione delle procedure in atto e di quelle da attivare al fine di fornire, anche alla luce dell'aumento delle risorse, quel supporto necessario agli operatori agricoli che, già provati dalla pandemia, si trovano ora ad affrontare una nuova crisi ancora più dura e dagli scenari imprevedibili. Il comparto agricolo è infatti vitale per la Basilicata e necessita di ogni ulteriore impegno possibile per essere messo in sicurezza.