



## RELAZIONE ANNUALE DI ATTUAZIONE 2022 Sintesi per i cittadini PSR BASILICATA FEASR 2014-2022

[IX<sup>^</sup> COMITATO DI SORVEGLIANZA – Matera, 19 giugno 2023]  
Programma di Sviluppo Rurale Basilicata 2014/2022

## Indice

<b>IL PSR BASILICATA 2014-2022</b>	<b>2</b>
<b>STATO DI ATTUAZIONE DEL PROGRAMMA</b>	<b>3</b>
<b>PRIORITÀ 1 - PROMUOVERE IL TRASFERIMENTO DI CONOSCENZE E L'INNOVAZIONE NEL SETTORE AGRICOLO, FORESTALE E DELLE ZONE RURALI</b>	<b>5</b>
<b>PRIORITÀ 2 - POTENZIARE IN TUTTE LE REGIONI LA REDDITIVITÀ DELLE AZIENDE AGRICOLE E LA COMPETITIVITÀ DELL'AGRICOLTURA IN TUTTE LE SUE FORME E PROMUOVERE TECNOLOGIE INNOVATIVE PER LE AZIENDE AGRICOLE E LA GESTIONE SOSTENIBILE DELLE FORESTE</b>	<b>6</b>
<b>PRIORITÀ 3 - PROMUOVERE L'ORGANIZZAZIONE DELLA FILIERA AGROALIMENTARE, COMPRESA LA TRASFORMAZIONE E LA COMMERCIALIZZAZIONE DEI PRODOTTI AGRICOLI, IL BENESSERE DEGLI ANIMALI E LA GESTIONE DEI RISCHI NEL SETTORE AGRICOLO</b>	<b>14</b>
<b>PRIORITÀ 4 - PRESERVARE, RIPRISTINARE E VALORIZZARE GLI ECOSISTEMI CONNESSI ALL'AGRICOLTURA E ALLA SILVICOLTURA</b>	<b>22</b>
<b>PRIORITÀ 5 - INCENTIVARE L'USO EFFICIENTE DELLE RISORSE E IL PASSAGGIO A UN'ECONOMIA A BASSE EMISSIONI DI CARBONIO E RESILIENTE AL CLIMA NEL SETTORE AGROALIMENTARE E FORESTALE</b>	<b>32</b>
<b>PRIORITÀ 6 - ADOPERARSI PER L'INCLUSIONE SOCIALE, LA RIDUZIONE DELLA POVERTÀ E LO SVILUPPO ECONOMICO NELLE ZONE RURALI</b>	<b>36</b>
<b>IL COMITATO DI SORVEGLIANZA – VIII RIUNIONE</b>	<b>46</b>
<b>RIDUZIONE DEL TASSO DI ERRORE</b>	<b>47</b>
<b>MODIFICHE AL PROGRAMMA</b>	<b>48</b>
<b>PROGRESSI COMPIUTI NELL'ATTUAZIONE DEL PIANO DI VALUTAZIONE</b>	<b>49</b>
<b>STRATEGIA DI INFORMAZIONE E COMUNICAZIONE</b>	<b>51</b>

## IL PSR BASILICATA 2014-2022

Il Programma di Sviluppo Rurale Basilicata FEASR 2014-2022 ha una dotazione finanziaria complessiva pari ad € 889.809.164,29, di cui € 552.987.093,89 di quota FEASR, comprensivo delle risorse aggiuntive di € 218.432.304, ai sensi del Reg. UE n.2220/2020 (risorse aggiuntive ordinarie + risorse aggiuntive EURI 2021-2022), ed è stato approvato dalla Commissione Europea con decisione di esecuzione C (2015) 8259 il 20 novembre 2015. Alla data del 31 dicembre 2022 era in vigore la versione 10.1. La Commissione Europea, ha adottato la Decisione di esecuzione n. 1081 in data 9 febbraio 2023, che approva la modifica del programma di sviluppo rurale della Regione Basilicata, rendendo oggi vigente la versione 11.1.

In coerenza con l'architettura portante dei PSR, basata su 6 priorità della politica di sviluppo rurale e articolata in 18 focus area, nel programma della Basilicata sono stati pianificati interventi che mirano a raggiungere obiettivi trasversali. La strategia regionale, definita in costante collaborazione e confronto con i componenti del tavolo regionale di partenariato e con le organizzazioni di rappresentanza delle imprese agricole, risponde ai fabbisogni del territorio. Da ciò l'attuazione di 17 misure con 51 sottomisure per lo sviluppo rurale e l'agricoltura lucana.

Il Programma di Sviluppo Rurale della Basilicata 2014-2022 ha conseguito l'obiettivo di spesa previsto al 31.12.2022; è stata superata la soglia del cosiddetto "disimpegno automatico" delle risorse comunitarie con spesa complessiva superiore a 94 Meuro nell'annualità 2022.

## STATO DI ATTUAZIONE DEL PROGRAMMA

Al **31.12.2022** il **valore delle risorse complessivamente impegnate è pari ad € 748.274.901,57**, corrispondente a poco più dell'84% del totale delle risorse pubbliche del Programma. Per valore impegnato si intende la somma dei contributi ammessi al sostegno sulla base di tutte le graduatorie approvate, comprensive delle risorse derivanti da impegni assunti nel precedente ciclo di programmazione 2007-2013.

Tabella N.1 - Quadro di sintesi riepilogativo sull'attuazione del PSR Basilicata al 31.12.2022

	Priorità	(FA)		SPESA PUBBLICA PROGRAMMATA		SPESA IMPEGNATA		SPESA REALIZZATA		% spesa per Priorità
				per Priorità	per FA	al 31.12.2022		al 31.12.2022		
						in valore assoluto	%	in valore assoluto	%	
<b>P S R B A S I L I C A T A  2 0 1 4 - 2 0 2 2</b>	2 Potenziare la redditività delle aziende agricole e competitività dell'agricoltura	2A	Migliorare le prestazioni economiche di tutte le aziende agricole e incoraggiare la ristrutturazione e l'ammodernamento delle aziende agricole, in particolare per aumentare la quota di mercato e l'orientamento al mercato nonché la diversificazione delle attività	232.813.290,04	125.608.312,85	111.414.656,76	88,70%	81.407.486,41	64,81%	58,80%
		2B	Favorire l'ingresso di agricoltori adeguatamente qualificati nel settore agricolo e, in particolare, il ricambio generazionale		107.204.977,19	84.966.620,00	79,26%	55.487.250,36	51,76%	
	3 Promuovere l'organizzazione della filiera alimentare e la gestione del rischio	3A	Migliorare la competitività dei produttori primari integrandoli meglio nella filiera agroalimentare attraverso i regimi di qualità, la creazione di un valore aggiunto per i prodotti agricoli, la promozione dei prodotti nei mercati locali, le filiere corte, le associazioni e organizzazioni di produttori e le organizzazioni interprofessionali	106.592.807,55	93.905.725,45	84.808.066,69	90,31%	51.071.587,33	54,39%	52,17%
		3B	Sostenere la prevenzione e la gestione dei rischi aziendali		12.687.082,10	5.956.404,00	46,95%	4.542.507,84	35,80%	
	4 Preservare, ripristinare e valorizzare gli ecosistemi	P4	Preservare, ripristinare e valorizzare gli ecosistemi	363.381.739,02	363.381.739,02	337.248.558,62	92,81%	259.639.238,13	71,45%	71,45%
	5 Promuovere l'utilizzo efficiente delle risorse e la transizione verso un'economia a basse emissioni di CO2	5A	Rendere più efficiente l'uso dell'acqua nell'agricoltura	46.910.164,83	11.458.604,58	9.272.629,00	80,92%	8.644.815,68	75,44%	33,11%
		5C	Favorire l'approvvigionamento e l'utilizzo di fonti di energia rinnovabili, sottoprodotti, materiali di scarto e residui e altre materie grezze non alimentari ai fini della bioeconomia		6.160.097,72	1.004.471,00	16,31%	864.061,08	14,03%	
		5E	Promuovere la conservazione e il sequestro del carbonio nel settore agricolo e forestale		29.291.462,53	5.660.746,00	19,33%	6.021.286,16	20,56%	
	6 Promuovere l'inclusione sociale, la riduzione della povertà e lo sviluppo economico nelle zone rurali	6A	Favorire la diversificazione, la creazione e lo sviluppo di piccole imprese nonché dell'occupazione	112.838.073,20	40.182.250,90	30.274.481,46	75,34%	20.997.377,10	52,26%	41,05%
		6B	Stimolare lo sviluppo locale nelle zone rurali		59.589.098,99	49.066.247,00	82,34%	23.782.885,20	39,91%	
6C		Promuovere l'accessibilità, l'uso e la qualità delle tecnologie dell'informazione e della comunicazione (TIC) nelle zone rurali	13.066.723,31		3.074.584,00	23,53%	1.537.292,00	11,76%		
AT		Assistenza tecnica	27.273.089,65	27.273.089,65	25.527.437,00	93,60%	17.797.320,00	65,26%	65,26%	
<b>TOTALE</b>				<b>889.809.164,29</b>	<b>748.274.901,57</b>	<b>84,09%</b>	<b>531.793.108,00</b>	<b>59,76%</b>		

Sull'esecuzione finanziaria annuale e cumulata del Programma, al 31.12.2022 il PSR Basilicata ha raggiunto un livello di spesa cumulata pari ad € 531.793.107,03, di cui € 325.221.839,17 di quota FEASR (al netto di rettifiche e recuperi), corrispondenti a quasi il 60% del totale della dotazione finanziaria complessiva del Programma e comprensiva di una quota di risorse aggiuntive EURI pari ad € 8.827.429,00

Le operazioni sovvenzionate e in corso di attuazione sono quasi 23.000

Grafico N.1 – Spesa pubblica cumulata al 31.12.2022 ripartita per Misura

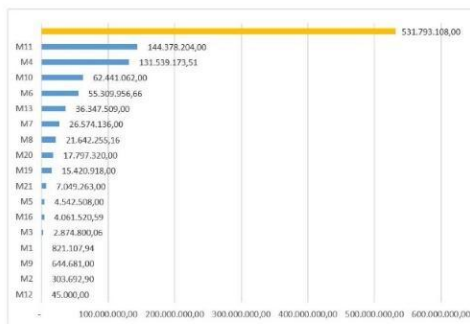

Fonte: elaborazione dati finanziari del Annual Implementation Report - Financial Data 2022

MISURE PSR BASILICATA

- M1 – TRASFERIMENTO E SCAMBIO DI CONOSCENZE
- M2 – CONSULENZA
- M3 – REGIMI DI QUALITÀ
- M4 – INVESTIMENTI IMMOBILIZZAZIONI
- M5 – RIFINIZIONE DEL POTENZIALE PRODUTTIVO
- M6 – SVILUPPO DELLE AZIENDE AGRICOLE
- M7 – SERVIZI DI BASE NELLE ZONE RURALI
- M8 – INVESTIMENTI NELLE AREE FORESTALI
- M9 – COSTITUZIONE DI ASSOCIAZIONI E OP
- M10 – PAGAMENTI AGRICOLI CLIMATICI/AMBIENTALI
- M11 – AGRICOLTURA BIOLOGICA
- M12 – INDENNITÀ MATTURA 2000
- M13 – INDENNITÀ PER ZONE CON VINCOLI NATURALI E SPECIFICI
- M16 – COOPERAZIONE
- M19 – SUIP
- M20 – ASSISTENZA TECNICA
- M21 – MISURE ANTI-COVID

Grafico N.2 - Avanzamento % della spesa pubblica sul programmato per Misura (spesa cumulata al 31.12.2022)

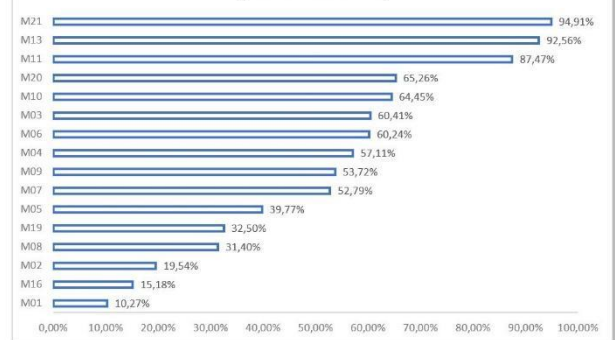

Fonte: Allegato di monitoraggio alla RAA - Tabella B) - 2022

Grafico N.3 - Avanzamento della spesa pubblica ripartita per FA sul programmato al 31.12.2022

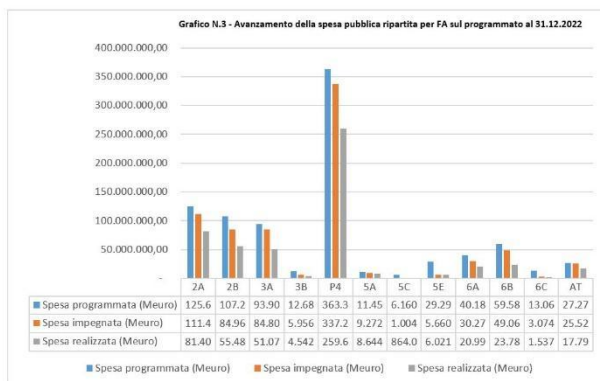

Fonte: Allegato di monitoraggio alla RAA - Tabella B) - 2022

Grafico N.6 - Ripartizione % della spesa pubblica cumulata al 31.12.2022 per Priorità

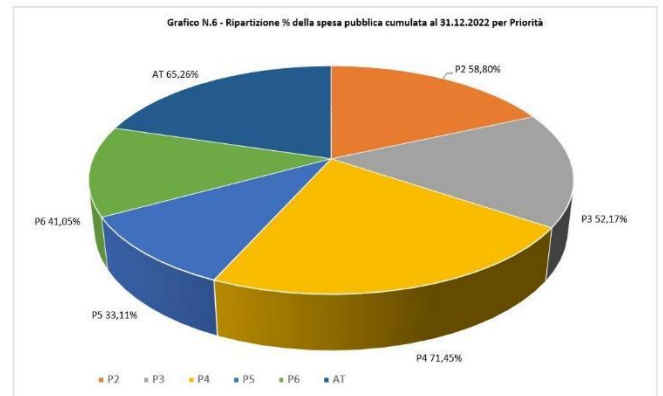

Fonte: Allegato di monitoraggio alla RAA - Tabella B) - 2022

## **PRIORITÀ 1 - PROMUOVERE IL TRASFERIMENTO DI CONOSCENZE E L'INNOVAZIONE NEL SETTORE AGRICOLO, FORESTALE E DELLE ZONE RURALI**

Il tema dell'innovazione e del trasferimento della conoscenza ha carattere trasversale a tutte le priorità del PSR. La Priorità 1 non ha una dotazione finanziaria specifica, ma contribuisce al raggiungimento degli obiettivi del PSR con tre target, cui fanno riferimento la spesa erogata delle MISURE 1, 2, e 16, allocate su FA di altre priorità, cui si rinvia per la descrizione delle Sottomisure citate



**PRIORITÀ 2 - POTENZIARE IN TUTTE LE REGIONI LA REDDITIVITÀ DELLE AZIENDE AGRICOLE E LA COMPETITIVITÀ DELL'AGRICOLTURA IN TUTTE LE SUE FORME E PROMUOVERE TECNOLOGIE INNOVATIVE PER LE AZIENDE AGRICOLE E LA GESTIONE SOSTENIBILE DELLE FORESTE**

Il PSR Basilicata ha assegnato alla Priorità 2 il 26,16% delle risorse disponibili ed è la seconda Priorità per dotazione finanziaria del Programma

Al 31.12.2022 sulla Priorità 2 l'importo della spesa sostenuta è stata pari ad **€ 82.821.315,56** di quota FEASR, al netto dei recuperi, per un importo complessivo di spesa pubblica pari ad **€ 136.894.736,47**, che rappresenta il 58,80% dell'importo della spesa

**FOCUS AREA 2A) MIGLIORARE LE PRESTAZIONI ECONOMICHE DI TUTTE LE AZIENDE AGRICOLE E INCORAGGIARE LA RISTRUTTURAZIONE E L'AMMODERNAMENTO DELLE AZIENDE AGRICOLE, IN PARTICOLARE PER AUMENTARE LA QUOTA DI MERCATO E L'ORIENTAMENTO AL MERCATO NONCHÉ LA DIVERSIFICAZIONE DELLE ATTIVITÀ E ALLA FOCUS AREA**

Stato di attuazione al 31.12.2022 sulla FA 2A:

Misura		Spesa programmata	Spesa impegnata	Sottomisure attivate		Spesa sostenuta	N. operazioni realizzate
1	Trasferimento di conoscenze e azioni di informazione	1.829.889,69	2.329.850,00	1.2	Sostegno ad attività dimostrative	692.898,66	37
2	Sostegno per l'utilizzo dei servizi di consulenza da parte delle aziende	362.733,63	571.042,00	2.1	Sostegno per l'utilizzo dei servizi di consulenza da parte delle aziende	228.332,70	1
4	Investimenti in immobilizzazioni materiali	97.790.594,91	93.390.902,76	4.1	Investimenti nelle aziende agricole - Approccio ordinario+giovani	61.463.918,33	610
				4.3.1	Sostegno ad investimenti nell'infrastruttura necessaria allo sviluppo all'ammodernamento e all'adeguamento dell'agricoltura e della silvicoltura - SNAI	8.769.564,41	87
6	Sviluppo delle aziende agricole e delle imprese	16.223.473,19	6.920.933,00	6.4.2	Sostegno alla costituzione e allo sviluppo di agriturismi e fattorie didattiche	2.823.988,68	46
					Operazioni in transizione PSR 2007-2013		
16	Cooperazione	1.974.084,25	1.000.000,00	16.2	Sostegno a progetti pilota e allo sviluppo di nuovi prodotti pratiche processi e tecnologie	379.520,37	5
21	Sostegno temporaneo crisi Covid-19	7.427.537,19	7.201.929,00	21.1.1	Sostegno a favore delle aziende agrituristiche e fattorie didattiche	7.049.263,26	217
				21.1.2	Sostegno a favore delle aziende agricole - I Bando		1.146
					Sostegno a favore delle aziende agricole - II Bando		750
		<b>125.608.312,85</b>	<b>111.414.656,76</b>			<b>81.407.486,41</b>	<b>2.899</b>

Gli impegni complessivi sulla FA 2A al 31.12.2022 sono pari al 88,70% del programmato, mentre la spesa sostenuta è pari al 64,81%.

## ► MISURA 1 TRASFERIMENTO DI CONOSCENZE E AZIONI DI INFORMAZIONE

### • SM 1.2 SOSTEGNO AD AZIONI DIMOSTRATIVE ED AZIONI DI INFORMAZIONE

→ **BANDO ORDINARIO** (D.G.R. n.549 del 7.08.2019) ed una dotazione pari a 3,26 Meuro. Sono state trasmesse 60 candidature e finanziate 55 domande, presentate dagli organismi di formazione accreditati, sono stati revocati 19 atti di concessione, per mancato avvio delle attività. Contributo ammesso € 809.082,00

Nel 2022 sono stati completati tutti i pagamenti

→ **BANDO SPECIALE** nell'ambito della **SNAI per le Aree Interne Montagna Materana e Mercure-Alto Sinni-Val Sarmento** (D.G.R. n.687 del 6.10.2020), con una dotazione finanziaria pari ad € 220.000,00, per gli Enti di ricerca pubblici e privati.

→ **Area Interna Mercure-Alto Sinni-Val Sarmento**, l'azione è stata finalizzata alla messa in rete di tutti i "punti di biodiversità" presidiati dagli allevatori custodi: il progetto è stato realizzato dall'Alsia – Agenzia Lucana per lo Sviluppo e l'Innovazione in Agricoltura, per un contributo pari ad € 19.910,00.

→ **Area Interna Montagna Materana**, l'azione è stata finalizzata al miglioramento della qualità delle produzioni casearie caprine e ovine dell'area, della valutazione dell'impatto del modello di allevamento tradizionale sulle caratteristiche organolettiche dei prodotti: il progetto finanziato è stato realizzato da un organismo di ricerca privato;

→ **BANDO SPECIALE** per l'**Area Interna Marmo Platano** (D.G.R. n.563 del 19.07.2021), con una dotazione finanziaria pari ad € 80.000,00 e rivolto agli enti di ricerca pubblici e privati. L'azione è finalizzata all'attuazione del Progetto Pilota ZOOPOVI Zootecnica di montagna (podolica e oviscaprina), per le aziende zootecniche di montagna, dedite all'allevamento di mucche podoliche e di oviscaprini, e propone un nuovo modello organizzativo e gestionale. È stato finanziato un progetto per il trasferimento di conoscenze per quasi l'intero importo messo a disposizione ad un organismo di ricerca privato.

### • SM 1.3 SCAMBI INTERAZIENDALI DI BREVE DURATA E VISITE NELLE AZIENDE AGRICOLE O FORESTALI

→ **BANDO** per l'**Area Interna Marmo Platano-Melandro** (D.G.R. n.142 del 25.03.2022) indirizzato agli enti di ricerca regionali pubblici e privati, è finalizzato all'attuazione di scambi interaziendali di breve durata e visite nell'ambito del progetto pilota "ZOOPOVI Zootecnica di montagna (podolica e oviscaprina)", contenuto nella Strategia d'Area. È pervenuta una sola domanda di sostegno, ammessa a finanziamento per l'intero importo, pari a ca. € 60.000,00.

L'attuazione del Progetto si è sviluppata nel corso dell'annualità 2023



► **MISURA 2 SERVIZI DI CONSULENZA, DI SOSTITUZIONE E DI ASSISTENZA ALLA GESTIONE DELLE AZIENDE AGRICOLE**

• **SM 2.1 SOSTEGNO ALLO SCOPO DI AIUTARE GLI AVENTI DIRITTO AD AVVALERSI DI SERVIZI DI CONSULENZA**

→ **AFFIDATA ALL'ALSIA** (D.G.R. n.805 del 6.11.2019) la parte della consulenza in agricoltura inerente le tematiche di esclusiva competenza dell'Agenzia, coerentemente con le previsioni del PSR, ovvero relative all'agrometeorologia, ai modelli previsionali fitosanitari, alla taratura delle macchine irroratrici per un importo pari ad € 700.000,00. Il Progetto è in corso di attuazione presso le aziende che hanno richiesto la consulenza specialistica

## ► MISURA 4 INVESTIMENTI IN IMMOBILIZZAZIONI MATERIALI

### • SM 4.1 INVESTIMENTI NELLE AZIENDE AGRICOLE CON APPROCCIO INDIVIDUALE O DI FILIERA

→ **BANDO APPROCCIO ORDINARIO E INTEGRATO** (D.G.R. n.866 del 4.08.2017), con una dotazione finanziaria complessiva pari ad € 34.000.000,00, così ripartita: € 18.000.000,00 per l'approccio ordinario; una riserva, pari ad € 16.000.000,00, per l'approccio integrato, indirizzato ai beneficiari ammessi al sostegno del Bando Sottomisura 6.1 "Incentivi per la costituzione di nuove aziende agricole da parte di giovani agricoltori", pubblicato con D.G.R. n.427 del 26.04.2016. Complessivamente sono state finanziate n.171 aziende, per la modalità ordinaria, e n.158 giovani agricoltori beneficiari del primo Bando Sottomisura 6.1, per la modalità integrate

→ **BANDO APPROCCIO DI FILIERA** (D.G.R. n.868 del 4.08.2017), con una dotazione finanziaria complessiva pari ad € 25.000.000,00, sono state finanziate n.158 aziende su 226 domande di sostegno pervenute. I pagamenti complessivi sono pari a ca. € 22.500.000,00. Si rinvia alla Focus Area 3A per la descrizione delle filiere ammesse a finanziamento

→ **BANDO APPROCCIO INTEGRATO** (D.G.R. n.320 del 29.05.2019), destinato ai giovani agricoltori beneficiari della seconda finestra del Bando Sottomisura 6.1, di cui si riferisce nella FA 2B, con una ulteriore dotazione finanziaria di 16 Meuro. Il bando ha finanziato interventi di ristrutturazione e ammodernamento delle aziende agricole compresi fra 50.000,00 e 125.000,00 euro, in una logica di sostenibilità ambientale, e con un contributo in conto capitale pari al 70%. Sono stati finanziati n.164 giovani agricoltori

→ **BANDO APPROCCIO ORDINARIO** (D.G.R. n.243 del 4.05.2022), con una dotazione finanziaria pubblica pari ad € 36.600.000,00, distinte fra risorse ordinarie complessivamente pari ad € 20.000.000,00 e risorse EURI pari ad € 16.600.000,00. Al fine di garantire la separatezza fra i flussi procedurali legati alle due tipologie di risorse finanziarie del PSR Basilicata, già nella prima fase di presentazione della domanda i potenziali beneficiari hanno optato per una delle due linee finanziarie. Sono pervenute 791 istanze per la tipologia di finanziamento "Ordinario", di cui 363 ammissibili e n.138 istanze per la tipologia di finanziamento "Euri", tutte inserite utilmente in graduatoria

### • SM 4.3.1 SOSTEGNO PER INVESTIMENTI IN INFRASTRUTTURE NECESSARIE ALL'ACCESSO AI TERRENI AGRICOLI E FORESTALI

Attivati nell'ambito della Strategia Nazionale per le Aree Interne (SNAI) 3 bandi:

→ **Aree Interne Montagna Materana e Mercure-Alto Sinni-Varsarmento** (D.G.R. n.817 del 6.11.2019). Con una dotazione finanziaria complessiva superiore a 8 Meuro, sono stati presentati 34 progetti, tutti ammessi al sostegno: si è registrata una buona performance nell'attuazione degli interventi, sia sotto il profilo fisico che finanziario;

→ **Aree Interne Marmo Platano e Alto Bradano** (D.G.R. n.525 del 24.07.2020). Con una dotazione finanziaria complessiva pari a 1,5 Meuro, sono stati presentati 8 progetti, tutti ammessi al sostegno;

→ **SECONDO BANDO ORDINARIO** pubblicato nel corso del 2022 (D.G.R. n.97 del 14.03.2022) e con una dotazione finanziaria complessiva pari ad € 20.000.000,00. Le domande presentate sono state 123, tutte ammesse, ma solo 100 finanziabili per esaurimento delle risorse a disposizione. Il primo bando pubblicato sulla Sottomisura 4.31 è stato finanziato nell'ambito della FA 3A, alla quale si rinvia per la descrizione

## ► MISURA 6 SVILUPPO DELLE AZIENDE AGRICOLE E DELLE IMPRESE

### • SM 6.4.2 SOSTEGNO ALLA COSTITUZIONE E SVILUPPO DI AGRITURISMI E FATTORIE MULTIFUNZIONALI

→ **PRIMO BANDO** (D.G.R. n.801 del 06.11.2019), con una dotazione finanziaria pari a 10 Meuro. I principali interventi ammissibili hanno riguardato il recupero funzionale di immobili nell'azienda agricola; piccole costruzioni ex – novo per la realizzazione di laboratori polifunzionali, agri campeggi, aree verdi attrezzate, allestimento di spazi per musei sulle tradizioni contadine. Sono state finanziate n.36 aziende. Le aziende finanziate sono prevalentemente condotte da donne, con una percentuale pari al 55%.

→ **SECONDO BANDO** (D.G.R. n.883 del 29.10.2021), con una dotazione finanziaria di 10 Meuro, che ha puntato alla creazione di opportunità per promuovere la diversificazione del reddito agricolo, anche e soprattutto nelle aree montane e meno sviluppate da un punto di vista agricolo. Sono pervenute complessivamente 91 domande di cui 65 ammissibili al finanziamento, per un importo pari a ca. 8 Meuro. Gli investimenti sono stati avviati nel corso dell'annualità 2022.

I pagamenti complessivi registrati al 31.12.2022 dalla Sottomisura 6.4 sono comprensivi dei trascinamenti relativi alla analoga misura 311 del PSR 2007-2013

## ► MISURA 16 COOPERAZIONE

### • SM 16.2 SOSTEGNO A PROGETTI PILOTA E ALLO SVILUPPO DI NUOVI PRODOTTI, PRATICHE, PROCESSI E TECNOLOGIE

→ **BANDO** (D.G.R. n.978 del 26.09.2018), con una dotazione finanziaria di 3,5 Meuro, rivolto ad imprenditori del settore agricolo ed agro-alimentare, agli organismi di ricerca e cooperative operanti nei comparti agricoli e finanziava investimenti materiali per l'attuazione di progetti pilota in agricoltura fino ad un massimo di € 300.000,00. Sono stati presentati 12 progetti in 7 comparti diversi (zootecnia da latte e da carne, cerealicoltura, olivicoltura, forestale, ortofrutta, vitivinicolo), di cui 5 finanziati nella FA2A (2 nel comparto forestale, 1 nel comparto olivicolo e 1 in quello della zootecnica da carne ed un altro progetto di natura trasversale a più comparti

## ► MISURA 21 SOSTEGNO TEMPORANEO AGLI AGRICOLTORI COLPITI DALL'IMPATTO DELL'INVASIONE DELL'UCRAINA

→ **INTERVENTO 21.1.1** (D.G.R. n.655 del 23.09.2020) prevede un contributo erogato una tantum, in regime de minimis, sia a favore di aziende agricole di € 7.000,00; per fattoria didattica di € 6.000,00. Il bando, in coerenza con il regolamento quadro ha previsto una serie di disposizioni semplificate rispetto alle Disposizioni attuative del PSR Basilicata Sono state ammesse al sostegno temporaneo 217 domande, per un importo complessivo pari a € 1.484.998,96, completamente erogato entro dicembre 2020.

→ **INTERVENTO 21.1.2** (D.G.R. n.680 del 29.09.2020) per le aziende agricole che non avevano beneficiato del sostegno erogato con il primo bando. Sono state ammesse a finanziamento n.750 aziende agricole. L'importo complessivo speso (I e II bando) è stato superiore a 5,5 Meuro

## FOCUS AREA 2B) FAVORIRE L'INGRESSO DI AGRICOLTORI ADEGUATAMENTE QUALIFICATI NEL SETTORE AGRICOLO E, IN PARTICOLARE, IL RICAMBIO GENERAZIONALE

Stato di attuazione al 31.12.2022 sulla FA 2B:

Misure		Spesa programmata	Spesa impegnata	Sottomisure attivate		Spesa sostenuta	N. operazioni realizzate
1	Trasferimento di conoscenze e azioni di informazione	1.579.680,67	902.570,00	//	//	0	0
2	Sostegno per l'utilizzo dei servizi di consulenza da parte delle aziende	362.733,63	128.958,00	//	//	0	0
4	Investimenti in immobilizzazioni materiali	43.948.448,32	24.799.617,00	4.1	Operazioni in transizione PSR 2007-2013	8.187.843,70	151
6	Sviluppo delle aziende agricole e delle imprese	61.066.598,58	58.972.320,00	6.1	Incentivi per la costituzione di nuove aziende agricole da parte di giovani agricoltori (I fin, II fin., 2° Bando)	47.299.406,66	783
16	Cooperazione	247.515,99	163.155,00	//	//	0	0
		<b>107.204.977,19</b>	<b>84.966.620,00</b>			<b>55.487.250,36</b>	<b>934</b>

Gli **impegni complessivi** sulla **FA 2B** al 31.12.2022 sono pari al **79,26%** del programmato, mentre la **spesa sostenuta** è pari al **51,76%**

### ► MISURA 6 SVILUPPO DELLE AZIENDE AGRICOLE E DELLE IMPRESE

#### • SM 6.1 INCENTIVI PER LA COSTITUZIONE DI NUOVE AZIENDE AGRICOLE DA PARTE DI GIOVANI AGRICOLTORI

→ **PRIMO BANDO** (D.G.R. n.427 del 26.04.2016), con una dotazione finanziaria di oltre 24 Meuro e articolato in due finestre, prevedeva un aiuto fortefario per il primo insediamento dei giovani agricoltori e l'adeguamento strutturale delle aziende da essi condotte. Complessivamente sono stati finanziati 368 giovani agricoltori

→ **SECONDO BANDO** (D.G.R. n.314 del 13.4.2018), con dotazione finanziaria di 10 Meuro, sono stati finanziati 184 giovani agricoltori

→ **TERZO BANDO** (D.G.R. n. 884 del 29.10.2021), con una procedura finalizzata alla semplificazione ed al rafforzamento dei controlli amministrativi. Il Bando, con una dotazione finanziaria di 15 Meuro, ha previsto un aiuto forfettario differenziato a seconda delle aree di insediamento dei richiedenti: un contributo pari ad € 70.000,00 per gli insediamenti in aree territoriali con vincoli naturali



## PRIORITÀ 3 - PROMUOVERE L'ORGANIZZAZIONE DELLA FILIERA AGROALIMENTARE, COMPRESA LA TRASFORMAZIONE E LA COMMERCIALIZZAZIONE DEI PRODOTTI AGRICOLI, IL BENESSERE DEGLI ANIMALI E LA GESTIONE DEI RISCHI NEL SETTORE AGRICOLO

Alla Priorità 3, il PSR Basilicata ha assegnato l'11,98% delle risorse finanziarie disponibili

Al 31.12.2022, sulla Priorità 3 l'importo della spesa sostenuta è stata pari ad € **33.646.527,49** di quota FEASR, al netto dei recuperi, per un importo complessivo di spesa pubblica pari ad € **55.614.095,03**, che rappresenta il 52,17% dell'importo della spesa complessiva

### FOCUS AREA 3A) MIGLIORARE LA COMPETITIVITÀ DEI PRODUTTORI PRIMARI INTEGRANDOLI MEGLIO NELLA FILIERA AGROALIMENTARE ATTRAVERSO I REGIMI DI QUALITÀ, LA CREAZIONE DI UN VALORE AGGIUNTO PER I PRODOTTI AGRICOLI, LA PROMOZIONE DEI PRODOTTI NEI MERCATI LOCALI, LE FILIERE CORTE, LE ASSOCIAZIONI E ORGANIZZAZIONI DI PRODUTTORI E LE ORGANIZZAZIONI INTERPROFESSIONALI

Stato di attuazione al 31.12.2022 sulla FA 3A

Misura		Spesa programmata	Spesa impegnata	Sottomisure attivate		Spesa sostenuta	N. operazioni realizzate
1	Trasferimento di conoscenze e azioni di informazione	353.856,36	0	//	//	0	0
2	Sostegno per l'utilizzo dei servizi di consulenza da parte delle aziende	155.457,28	841.138,69	2.1	Sostegno per l'utilizzo dei servizi di consulenza da parte delle aziende	75.359,90	2
3	Regimi di qualità dei prodotti agricoli e alimentari	4.758.719,60	5.382.353,00	3.1	Sostegno alla nuova adesione a regimi di qualità	499.392,70	465
				3.2	Sostegno per attività di informazione e promozione, svolte da associazioni di produttori nel mercato interno	2.375.407,36	21
4	Investimenti in immobilizzazioni materiali	73.784.725,17	66.447.561,00	4.2	Sostegno ad investimenti a favore della trasformazione /commercializzazione e/o dello sviluppo dei prodotti agricoli - Ordinario	24.607.610,89	85
					Sostegno ad investimenti a favore della trasformazione /commercializzazione e/o dello sviluppo dei prodotti agricoli - Filiere		
				4.3.1	Sostegno per investimenti in infrastrutture necessarie all'accesso ai terreni agricoli e forestali	19.243.970,18	123

9	Costituzione di associazioni e organizzazioni di produttori	1.200.000,00	1.200.000,00	9.1	Costituzione di associazioni e organizzazioni di produttori nei settori agricolo e forestale	644.681,49	3
16	Cooperazione	13.652.967,04	10.937.014,00	16.0	Valorizzazione delle filiere agro-alimentari	813.361,03	14
				16.1	Sostegno per la costituzione e la gestione dei gruppi operativi PEI	1.004.137,02	10
				16.2	Operazioni in transizione PSR 2007-2013	1.081.394,46	17
				16.4	Sostegno per lo sviluppo dei mercati locali e per la cooperazione di filiera per la creazione e lo sviluppo di filiere corte	726.272,30	8
Sostegno per la cooperazione di filiera per la creazione e lo sviluppo di filiere corte							
		<b>93.905.725,45</b>	<b>84.808.066,69</b>			<b>51.071.587,33</b>	<b>748</b>

Gli impegni complessivi sulla **FA 3A** al 31.12.2022 sono pari al **90,31%** del programmato, mentre la **spesa sostenuta** è pari al **54,39%**

► **MISURA 2 SERVIZI DI CONSULENZA, DI SOSTITUZIONE E DI ASSISTENZA ALLA GESTIONE DELLE AZIENDE AGRICOLE**

• **SM 2.1 SOSTEGNO ALLO SCOPO DI AIUTARE GLI AVENTI DIRITTO AD AVVALERSI DI SERVIZI DI CONSULENZA**

→ **BANDO** (D.G.R. n.882 del 4.12.2020) Approvati 15 progetti per un contributo complessivo pari ad € 841.139,00, a fronte della dotazione iniziale pari ad 1 Meuro. Si deve evidenziare che anche in Regione Basilicata l'attuazione tardiva della Sottomisura è il risultato di criticità riscontrate anche a livello nazionale, ascrivibili alla complessa applicazione dei criteri di ammissibilità dettati dalla norma nazionale per la selezione degli organismi privati

## ► MISURA 3 REGIMI DI QUALITÀ DEI PRODOTTI AGRICOLI E ALIMENTARI

### • SM 3.1 SOSTEGNO ALLA NUOVA ADESIONE A REGIMI DI QUALITÀ

→ **BANDO** (D.G.R. n.465 del 31.5.2018), nel 2022 è terminato il quinquennio legato al pagamento del sostegno annuale: le aziende che hanno usufruito di tale sostegno sono state complessivamente 465 per un importo pagato esiguo rispetto alla somma impegnata inizialmente. Si è già evidenziato nelle RAA delle precedenti annualità che a fronte di un basso livello dei pagamenti, il carico amministrativo è stato oneroso, sia per la numerosità dei beneficiari sia per gli adempimenti legati al controllo

### • SM 3.2 SOSTEGNO PER ATTIVITÀ DI INFORMAZIONE E PROMOZIONE, SVOLTE DA ASSOCIAZIONI DI PRODUTTORI NEL MERCATO INTERNO

→ **PRIMO BANDO** (D.G.R. n.1452 del 15.12.2016) → **SECONDO BANDO** (D.G.R. n.845 del 25.11.2020) per ampliare il novero dei beneficiari fra le associazioni di produttori agricoli che non avevano partecipato al primo bando. Sono state finanziate e concluse 15 operazioni

→ **TERZO BANDO** (D.G.R. n.46 del 2.02.2022), anche in considerazione della ripresa post pandemica, con una dotazione finanziaria pari a € 2.300.000,00: sono state ammesse al sostegno 17 domande su 18 presentate. Le attività sono in corso di attuazione

Il livello dei pagamenti sulla Sottomisura 3.2 include anche pagamenti per le operazioni in transizione dalla precedente programmazione (Misura 132)

## ► MISURA 4 INVESTIMENTI IN IMMOBILIZZAZIONI MATERIALI

### • SM 4.2 SOSTEGNO A INVESTIMENTI A FAVORE DELLA TRASFORMAZIONE/COMMERCIALIZZAZIONE E/O SVILUPPO DEI PRODOTTI AGRICOLI

→ **BANDO ORDINARIO** (D.G.R. n.865 del 4.08.2017) → **BANDO FILIERE** (D.G.R. n.867 del 4.8.2017). Molte delle operazioni finanziate hanno subito rallentamenti nell'attuazione, a causa delle conseguenze dell'emergenza pandemica

È stato pubblicato un bando nell'ambito della Strategia Nazionale per le Aree Interne (SNAI)

→ **Area Interna Montagna Materana** (D.G.R. n.719 del 28.10.2022), con una dotazione finanziaria pubblica pari a € 653.000,00

→ **Area Interna Mercure-Alto Sinni-Val Sarmento** (D.G.R. n.719 del 28.10.2022), con una dotazione finanziaria pubblica pari a € 675.000,00 per il Mercure-Alto Sinni-Val Sarmento

Il Bando intende finanziare investimenti che concorrono ad accrescere la competitività delle filiere locali indicate nei rispettivi Accordi di Programma

### • SM 4.3 SOSTEGNO A INVESTIMENTI NELL'INFRASTRUTTURA NECESSARIA ALLO SVILUPPO, ALL'AMMODERNAMENTO E ALL'ADEGUAMENTO DELL'AGRICOLTURA E DELLA SILVICOLTURA

→ **INTERVENTO 4.3.1** (D.G.R. n. 863 del 4.08.2017), che ha finanziato 123 operazioni, quasi tutte concluse e pagate a saldo per un ammontare di più di 19 Meuro al 31.12.2022

► **MISURA 9 COSTITUZIONE DI ASSOCIAZIONI E ORGANIZZAZIONI DI PRODUTTORI**

• **SM 9.1 SOSTEGNO ALLA COSTITUZIONE DI ASSOCIAZIONI E ORGANIZZAZIONI DI PRODUTTORI NEI SETTORI AGRICOLO E FORESTALE**

→ **BANDO** (D.G.R. n.66 del 29.01.2018) al quale hanno partecipato solo 3 organizzazioni, per un numero complessivo di 63 aziende, tutte finanziate

## ► MISURA 16 COOPERAZIONE

### • SM 16.0 VALORIZZAZIONE DELLE FILIERE AGROALIMENTARI

→ **BANDO** (D.G.R. n.869 del 4.8.2017), ha finanziato le azioni immateriali di gestione, coordinamento e promozione, funzionali a tutta la filiera, nell'ottica di supportare gli investimenti materiali a valere sulle Sottomisure 4.1 e 4.2, con una dotazione di 3,5 Meuro. Sono stati finanziati 19 progetti di filiera riguardanti i comparti della zootecnia da latte e da carne, della cerealicoltura, dell'ortofrutta, della viticoltura, dell'olivicoltura, dell'agro-alimentare (agricoltura biologica, fungo cardoncello, erbe officinali). Sono state dettate le disposizioni generali (D.G.R. n.702 del 3.09.2021) per il rifinanziamento dei progetti sulla Sottomisura 4.1 di filiera, su risorse rivenienti da economie di misure del Programma. Ammesse a finanziamento ulteriori 46 progetti di investimento

### • SM 16.1 SOSTEGNO PER LA COSTITUZIONE E GESTIONE DEI GRUPPI OPERATIVI DEL PEI

→ **BANDO** (D.G.R. n.312 del 13.04.2017), su 29 proposte di GO pervenute, soltanto 11 sono state ammesse e finanziate. L'attuazione fisica e finanziaria ha risentito di alcune criticità legate spesso a difficoltà di natura rendicontativa. Al 31.12.2022 i pagamenti risultano poco meno della metà del contributo concesso

### • SM 16.4 SOSTEGNO PER LA COOPERAZIONE DI FILIERA PER LA CREAZIONE E LO SVILUPPO DI FILIERE CORTE E MERCATI LOCALI

→ **BANDO** (D.G.R. n.95 e 98 del 5.2.2019) e con una dotazione finanziaria di 2,2 Meuro per le filiere corte e di 1 Meuro per i mercati locali. Sono state finanziate 17 operazioni: 15 filiere corte e 2 proposte sui mercati locali. Le operazioni avviate sono state, rispettivamente, 6 per le filiere corte e 2 sui mercati locali, conclusesi fra la fine dell'annualità 2022 e l'inizio del 2023

A livello cumulato, al 31.12.2022, i pagamenti registrati sulla FA 3A sono comprensivi dei pagamenti sul trascinarsi del PSR 2007/2013
--



### FOCUS AREA 3B) SOSTENERE LA PREVENZIONE E LA GESTIONE DEI RISCHI AZIENDALI

Stato di attuazione al 31.12.2022 sulla FA 3B:

Misura		Spesa programmata	Spesa impegnata	Sottomisure attivate		Spesa sostenuta	N. operazioni realizzate
1	Trasferimento di conoscenze e azioni di informazione	276.186,39	0	//	//	0	0
5	Ripristino del potenziale produttivo agricolo danneggiato da calamità naturali e da eventi catastrofici e introduzione di adeguate misure di prevenzione	11.420.831,79	5.303.785,00	5.2	Sostegno a investimenti per il ripristino dei terreni agricoli e del potenziale produttivo danneggiati da calamità naturali, avversità atmosferiche ed eventi catastrofici	4.453.430,68	127
					Sostegno a investimenti per il ripristino dei terreni agricoli e del potenziale produttivo danneggiati da calamità naturali, avversità atmosferiche ed eventi catastrofici - brucellosi bovina		
				5.1	Operazioni in transizione PSR 2007-2013	89.077,16	6
16	Cooperazione	990.063,92	652.619,00			0	0
		<b>12.687.082,10</b>	<b>5.956.404,00</b>			<b>4.542.507,84</b>	<b>133</b>

Gli impegni complessivi sulla FA 3B al 31.12.2022 sono pari al **46,95%** del programmato, mentre la spesa sostenuta è pari al **35,80%**

► **MISURA 5 RIPRISTINO DEL POTENZIALE PRODUTTIVO AGRICOLO DANNEGGIATO DA CALAMITÀ NATURALI E DA EVENTI CATASTROFICI E INTRODUZIONE DI ADEGUATE MISURE DI PREVENZIONE**

• **SM 5.1 SOSTEGNO A INVESTIMENTI IN AZIONI DI PREVENZIONE VOLTE A RIDURRE LE CONSEGUENZE DI PROBABILI CALAMITÀ NATURALI, AVVERSITÀ ATMOSFERICHE ED EVENTI CATASTROFICI**

→ **BANDO** (D.G.R. n.563 del 6.08.2020), finalizzato alla protezione delle coltivazioni arboree con una dotazione finanziaria pari a 3,7 Meuro, con sostegno sino ad un massimale pari ad € 15.000. Sono pervenute 149 domande, per un contributo richiesto di € 2.206.876 e ne sono state ammesse 126 al sostegno. Al 31.12.2022 il livello basso di spesa sostenuta

• **SM 5.2 SOSTEGNO A INVESTIMENTI PER IL RIPRISTINO DEI TERRENI AGRICOLI E DEL POTENZIALE PRODUTTIVO DANNEGGIATI DA CALAMITÀ NATURALI, AVVERSITÀ ATMOSFERICHE ED EVENTI CATASTROFICI**

→ **PRIMO BANDO** (D.G.R. n.356 del 30.04.2018), con una dotazione finanziaria pari a 6 Meuro. Il numero di domande pervenute è stato pari a 142, di cui 109 finanziate, soprattutto nell'ambito delle tipologie di investimento di ripristino e/o ricostruzione del capitale fondiario;

→ **SECONDO BANDO** (D.G.R. n.583 del 6.08.2020), legato alla calamità della Brucellosi Bovina verificatasi nell'annualità 2017-2018 nel Parco Murgia Materano. Con una dotazione finanziaria di € 500.000,00 per gli interventi realizzati dalle imprese agricole che hanno utilizzato i pascoli e/o hanno svolto attività di allevamento zootecnico nell'area del Parco, sono state finanziate 3 aziende agricole, per un importo pari a ca. € 360.000,00, che risulta quasi interamente pagato;

→ **TERZO BANDO** (D.G.R. n.107 del 14.03.2022) per l'indennizzo degli eventi calamitosi verificatisi in Regione Basilicata nei mesi di maggio e giugno 2019, riconosciuti con Decreto MIPAAF del 29.4.2020. Il Bando ha una dotazione finanziaria pari ad € 2.000.000,00 e prevede un sostegno pari a € 25.000,00 massimo per beneficiario. In seguito alla concessione di una proroga dei termini, l'avvio della fase istruttoria è stata posticipata e, pertanto, e si riferirà sulla sua attuazione nella prossima relazione

A livello cumulato, al 31.12.2022, i pagamenti registrati sulla FA 3B sono comprensivi dei pagamenti sul trascinarsi del PSR 2007 - 2013

## PRIORITÀ 4 - PRESERVARE, RIPRISTINARE E VALORIZZARE GLI ECOSISTEMI CONNESSI ALL'AGRICOLTURA E ALLA SILVICOLTURA

La Priorità 4 presenta la maggiore dotazione finanziaria del Programma, con il 40,84% delle risorse assegnate

Al 31.12.2022, sulla **Priorità 4** l'importo della **spesa sostenuta** è stata pari ad **€ 157.081.739,09 di quota FEASR**, al netto dei recuperi, per un **importo complessivo di spesa pubblica** pari ad **€ 259.639.238,16**, che rappresenta il **71,45%** dell'importo della spesa complessiva

Stato di attuazione al 31.12.2022 sulla Priorità 4:

Misura		Spesa programmata	Spesa impegnata	Sottomisure attivate		Spesa sostenuta	N. operazioni realizzate
1	Trasferimento di conoscenze e azioni di informazione	1.396.225,00	1.755.545,00	1.1	Sostegno per azioni di formazione professionale e acquisizione di competenze	128.208,94	7
2	Sostegno per l'utilizzo dei servizi di consulenza da parte delle aziende	362.733,63	0	//	//	0	0
4	Investimenti in immobilizzazioni materiali	2.797.110,26	1.188.066,00	4.4	Sostegno a investimenti non produttivi all'adempimento degli obiettivi agro-climatico-ambientali	621.449,89	55
					Operazioni in transizione PSR 2007-2013		
8	Investimenti nello sviluppo delle aree forestali e nel miglioramento della redditività delle foreste	46.557.841,70	36.959.181,00	8.1	Sostegno alla forestazione e all'imboschimento	15.665.968,55	19
					Operazioni in transizione PSR 2007-2013		
				8.3	Sostegno alla prevenzione dei danni arrecati alle foreste da incendi, calamità naturali ed eventi catastrofici		1
				8.5.1	Sostegno agli investimenti destinati ad accrescere la resilienza e il pregio ambientale degli ecosistemi forestali - foreste private		19
					Sostegno agli investimenti destinati ad accrescere la resilienza e il pregio ambientale degli ecosistemi forestali - Enti pubblici		

10	Pagamenti agro-climatici-ambientali	96.878.785,58	89.669.200,00	10.1.1	Produzione integrata Operazioni in transizione PSR 2007-2013	62.441.062,26	1.387
				10.1.3	Biodiversità, allevatori e coltivatori custodi		89
				10.1.4	Introduzione agricoltura conservativa		503
				10.2.1	Sostegno per la conservazione, l'uso e lo sviluppo sostenibile delle risorse genetiche in agricoltura		9
11	Agricoltura biologica	165.067.096,00	165.067.096,00	11.1	Pagamenti per la conversione in pratiche e metodi di agricoltura biologica	144.378.203,78	3.806
				11.2	Pagamenti per il mantenimento di pratiche e metodi di agricoltura biologica		
				11	Operazioni in transizione PSR 2007-2013		
12	Indennità Natura 2000 e indennità connesse alla direttiva quadro sulle acque	4.753.021,31	0	//	//	0	/
13	Indennità a favore delle zone soggette a vincoli naturali o ad altri vincoli specifici	39.269.306,00	39.269.305,62	13.1	Indennità a favore delle zone soggette a vincoli naturali o ad altri vincoli specifici	36.347.509,49	11.092
16	Cooperazione	6.299.620,09	3.340.165,00	16.5	Operazioni in transizione PSR 2007-2013	56.835,22	2
		<b>363.381.739,02</b>	<b>337.248.558,62</b>			<b>259.639.238,13</b>	<b>16.971</b>

Gli impegni complessivi sulla Priorità 4 al 31.12.2022 sono pari al **92,81%** del programmato, mentre la spesa sostenuta è pari al **71,45%**

#### ► MISURA 1 TRASFERIMENTO DI CONOSCENZE E AZIONI DI INFORMAZIONE

##### • SM 1.1 SOSTEGNO PER AZIONI DI INFORMAZIONE PROFESSIONALE E ACQUISIZIONE DI COMPETENZE

→ **BANDO** (D.G.R. n.435 del 4.07.2019), con una dotazione finanziaria di ca. 6 Meuro, che ha registrato la presentazione di 138 domande candidate da 48 Organismi di Formazione. Sono state ammesse 132 domande per un numero di 46 beneficiari. A seguito di molte rinunce nel corso del 2022 sono stati avviati solo 30 interventi formativi

► **MISURA 4 INVESTIMENTI IN IMMOBILIZZAZIONI MATERIALI**

• **SM 4.4 SOSTEGNO A INVESTIMENTI NON PRODUTTIVI ALL'ADEMPIMENTO DEGLI OBIETTIVI AGRO-CLIMATICO-AMBIENTALI**

→ **BANDO** (D.G.R. n.1145 del 9.11.2018), per investimenti non produttivi volti a contrastare l'emergenza cinghiali e lupi attraverso opere di difesa dalla fauna selvatica. Sono state finanziate 31 domande, che hanno generato al 31.12.2022 un livello basso di spesa.

## ► MISURA 8 INVESTIMENTI NELLO SVILUPPO DELLE AREE FORESTALI E NEL MIGLIORAMENTO DELLA REDDITIVITÀ DELLE FORESTE

### • SM 8.1 SOSTEGNO ALLA FORESTAZIONE E ALL'IMBOSCHIMENTO

→ **PRIMO BANDO** (D.G.R. n.996 del 29.12.2020), con una dotazione finanziaria pari a 19,2 Meuro, a beneficio di proprietari e/o gestori di terreni agricoli e non agricoli, a copertura dei costi di impianto e come premio annuale per ettaro per la manutenzione e il mancato reddito agricolo per imboschimenti su terreni agricoli (per un periodo massimo di 12 anni). Sono pervenute 102 domande di sostegno, di cui 58 ammesse e finanziabili, per un importo impegnato pari a poco più di 4 Meuro. Al 31.12.2022 solo 19 beneficiari hanno presentato domanda di pagamento, con un livello dei pagamenti molto contenuto.

→ **SECONDO BANDO** (D.G.R. n.464 del 20.07.2022), finanzia la realizzazione di impianti boschivi esclusivamente a scopi protettivi, con una dotazione finanziaria pari ad € 10.000.000,00. Il termine per la presentazione delle domande è scaduto ad ottobre 2022: nei primi giorni di gennaio 2023 è stata pubblicata la graduatoria in esito all'attività istruttoria: sono state finanziate n. 42 domande di sostegno, per un importo complessivo pari ad € 3.031.294,88

L'attivazione della Sottomisura 8.3 concorre al livello dei pagamenti per una operazione di trascinamento (ex 226) relativa alla programmazione 2007 - 2013

### • SM 8.3 SOSTEGNO AGLI INVESTIMENTI DESTINATI AD ACCRESCERE LA RESILIENZA E IL PREGIO AMBIENTALE DEGLI ECOSISTEMI FORESTALI

→ **PRIMO BANDO** (D.G.R. n.870 del 04.08.2017), indirizzato ai proprietari pubblici e privati e/o gestori/conduttori dalle superfici forestali, con una dotazione pari a 12 Meuro, ha finanziato 13 progetti, quasi tutti chiusi a saldo

→ **SECONDO BANDO** (D.G.R. n.948 del 20.9.2018), riservato agli Enti pubblici, con una dotazione di 12 Meuro, ha finanziato le 3 domande pervenute

→ **TERZO BANDO** (D.G.R. n.978 del 26.9.2018), riservato alle foreste private, con dotazione di finanziaria di 2 Meuro, ha finanziato 2 operazioni



## ► MISURA 10 PAGAMENTI AGRO-CLIMATICO AMBIENTALI

### • INTERVENTO 10.1.1 PRODUZIONE INTEGRATA

→ **BANDO** (D.G.R. n.1178 del 13.10.2016), con un impegno quinquennale, incentivava l'uso sostenibile dei prodotti fitosanitari e dei fertilizzanti attraverso il rispetto di disciplinari che favoriscono la riduzione dell'impiego di tali prodotti, contribuendo in modo significativo alla conservazione della biodiversità e a salvaguardare la risorsa idrica. La dotazione del bando è stata ulteriormente incrementata negli anni successivi con atti di Giunta regionale. A marzo 2022 è stato pubblicato il nuovo avviso, che ha esteso il periodo d'impegno di un ulteriore annualità (6° anno) fino al 14 novembre 2022, prevedendo la presentazione della domanda di pagamento per l'anno 2022 su base volontaria

### • INTERVENTO 10.1.3 BIODIVERSITÀ, ALLEVATORI E COLTIVATORI CUSTODI

→ **PRIMO BANDO ALLEVATORI CUSTODI** (D.G.R. n.458 del 29.04.2016), con una dotazione finanziaria iniziale pari ad € 1.500.000,00 per il quinquennio di impegno 2016 - 2020. Il premio è pari ad € 200 ad UBA/anno per la salvaguardia delle razze in via di estinzione con l'obiettivo di mantenere ed aumentare la loro consistenza e favorire un regime di produzioni zootecniche basato su un'agricoltura a basso impatto ambientale. Successivamente è stato pubblicato un nuovo avviso

→ **SECONDO BANDO ALLEVATORI CUSTODI** (D.G.R. n.285 del 16.04.2021), con una dotazione finanziaria pari ad € 200.000,00, per assicurare l'assunzione di nuovi impegni per il biennio di transizione 2021/2022 stabilito dal Reg. (UE) n.2020/2220, al fine di garantire il sostegno pubblico a favore delle aziende agricole che allevano in purezza, in situ, nuclei di animali appartenenti alle razze locali autoctone a rischio di estinzione. Nel 2022 è stato pubblicato l'avviso necessario per la presentazione della domanda di pagamento per l'impegno relativo all'annualità

→ **INTERVENTO COLTIVATORI CUSTODI** (D.G.R. n.223 del 19.03.2019), con una dotazione finanziaria pari ad € 1.000.000,00 ed un impegno quinquennale fino al 2024. L'operazione sostiene la conservazione on farm di specie vegetali agrarie a rischio di erosione genetica tramite aiuti ad ettaro per l'estensione della superficie interessata da varietà autoctone, attraverso l'impegno di mantenere le specie vegetali oggetto del sostegno, identificate nel "Repertorio regionale delle risorse genetiche autoctone a rischio di erosione genetica". La tipologia di intervento non ha trovato ampia diffusione sul territorio regionale perché il materiale genetico repertoriato è caratterizzato da esemplari isolati (piante o filari isolate), per i quali non è possibile definire un premio significativo. Nel 2022 è stato pubblicato l'avviso necessario per la presentazione della domanda di pagamento per l'impegno, con una dotazione finanziaria pari ad € 500.000,00

### • INTERVENTO 10.1.4 INTRODUZIONE AGRICOLTURA CONSERVATIVA

→ **BANDO INTRODUZIONE ALLA SEMINA SU SODO** (D.G.R. n.1179 del 13.10.2016), con un impegno quinquennale 2016-2021 e finalizzato all'adozione di modalità di lavorazione del terreno alternative all'aratura. È stata prevista l'attivazione di un impegno accessorio che prevede la copertura vegetale per la protezione del suolo (cover crops) nel periodo autunno-vernino e che deve essere attuato in associazione all'intervento base. Il premio annuale ammesso è di 281 euro/ha/anno per l'intervento base e di 84 euro/ha/anno per l'intervento accessorio (cover crops). Le risorse pubbliche stanziare ammontano complessivamente ad € 10.000.000. A marzo 2022 è stato pubblicato il nuovo avviso, che ha esteso il

periodo d'impegno di un ulteriore annualità (6° anno) fino al 14 novembre 2022, prevedendo la presentazione della domanda di pagamento per l'anno 2022 su base volontaria

• **SM 10.2 CONSERVAZIONE E USO SOSTENIBILE DELLE RISORSE GENETICHE IN AGRICOLTURA**

• **INTERVENTO 10.2.1 SOSTEGNO PER LA CONSERVAZIONE, L'USO E LO SVILUPPO SOSTENIBILE DELLE RISORSE GENETICHE IN AGRICOLTURA**

→ **BANDO** (D.G.R. n.277 del 4.04.2017), finalizzata al finanziamento di progetti di conservazione delle risorse genetiche in agricoltura, per l'individuazione e caratterizzazione del materiale genetico di specie vegetali, forestali e di razze animali tipiche degli ecosistemi naturali ed agricoli. I progetti ammessi e avviati dagli enti di ricerca pubblici e privati, beneficiari della Sottomisura, sono 9. Tali interventi contribuiscono a rafforzare l'obiettivo dell'operazione 10.1.3, funzionale ad avviare un percorso per la conservazione la biodiversità come fattori dello sviluppo locale

La Sottomisura 10.2 è stata attivata anche nell'ambito della Strategia SNAI:

→ **Area Interna Mercure-Alto Sinni-Val Sarmento** (D.G.R. n.564 del 19.07.2021 e riaperto con D.G.R. n.971 del 03.12.2021), rivolto agli Enti di ricerca pubblici e privati, rientra nell'attuazione del progetto "L'itinerario della Biodiversità", cioè di un'operazione integrata (sostenuta da più misure del PSR Basilicata), finalizzata a realizzare un lungo itinerario che metta in rete tutti i "punti di biodiversità" presidiati dagli agricoltori custodi (attuali e futuri), responsabili della loro manutenzione e conservazione in buono stato, nonché delle risorse genetiche conservate nei propri siti. I beneficiari sono gli enti pubblici e privati che operano nel campo della ricerca del settore dell'agro-biodiversità dei Comuni ricadenti nell'Area. L'unico progetto candidato sul bando dall'Agenzia Alsia è stato istruito positivamente e ammesso al finanziamento per l'intero importo. Il Progetto è in corso di attuazione

Al 31.12.2022, per la Sottomisura 10 l'importo dei pagamenti comprende anche quelli riferiti alle misure in transizione dalla precedente programmazione 2007 - 2013

## ► MISURA 11 AGRICOLTURA BIOLOGICA

### • SM 11.1 PAGAMENTI PER LA CONVERSIONE IN PRATICHE E METODI DI AGRICOLTURA BIOLOGICA

### • SM 11.2 PAGAMENTI PER IL MANTENIMENTO DI PRATICHE E METODI DI AGRICOLTURA BIOLOGICA

→ **BANDO** (D.G.R. n.460 del 29.04.2016), che sostengono l'impegno di conversione all'agricoltura biologica, ossia la transizione dall'agricoltura convenzionale alle modalità agronomiche definite a norma del Reg. (CE) n. 834/07, sia il mantenimento delle pratiche di agricoltura biologica attraverso un premio corrisposto sulla base degli ettari oggetto di impegno quinquennale. Le risorse disponibili per l'intero quinquennio sono pari a più di 112 Meuro, di cui più di 23 Meuro, comprensivi delle risorse aggiuntive di cui al Reg. (UE) n.2020/2220 destinati alla SM 11.1, (ca. 20 Meuro di risorse ordinarie e ca 3,3 Meuro di risorse aggiuntive) e più di 89 Meuro alla 11.2. In conformità alle disposizioni del Reg. (UE) n.2020/2220, con D.G.R. n.258 del 31.03.2021, sono stati aperti i termini per la presentazione delle domande di sostegno per l'adesione ai nuovi impegni per il triennio 2021 – 2023. Nel 2022 è stato pubblicato l'avviso per la presentazione della domanda di pagamento annuale

► **MISURA 12 INDENNITÀ NATURA 2000 E INDENNITÀ CONNESSA ALLA DIRETTIVA QUADRO SULLE ACQUE**

• **SM 12.1 SALVAGUARDIA DEI PRATI DA SFALCIO E TURNAZIONE E RIDUZIONE DEL CARICO DI BESTIAME**

→ **BANDO** (D.G.R. n.241 del 19.03.2019), con una dotazione finanziaria pari ad 1 Meuro, che prevedeva la concessione di un sostegno annuale per ettaro di superficie per compensare i mancati ricavi conseguenti all'obbligo della riduzione del carico di pascolo, fissato, per gli Habitat prativi dei siti Natura 2000 tra le 0,15 e le 0,20 UBA/ha/anno rispetto al carico in condizioni ordinarie (baseline). Non sono pervenute domande e anche in occasione della pubblicazione degli avvisi annuali 2020 e 2021 nessuna istanza è stata presentata.

Le risorse inizialmente programmate per la Misura 12 sono state sovrastimate, in quanto nella fase iniziale non risultavano approvate le Misure di Tutela e Conservazione Generali e Sito-specifiche ed i Piani di Gestione dei Siti di Interesse Comunitario (divenuti Zone Speciali di Conservazione in funzione della pianificazione citata) che, probabilmente, hanno indotto i beneficiari ad una certa ritrosia a partecipare al Bando relativo alla Sottomisura 12.1. Inoltre, l'applicazione della Misura 12 avrebbe necessitato di una più incisiva azione di sensibilizzazione ed informazione dei destinatari dell'intervento, da parte degli "Enti gestori dei Siti" relativamente agli strumenti gestionali per lo svolgimento della loro attività agricola e forestale.

► **MISURA 13 INDENNITÀ A FAVORE DELLE ZONE SOGGETTE A VINCOLI NATURALI O AD ALTRI VINCOLI SPECIFICI**

• **SM 13.1 INDENNITÀ A FAVORE DELLE ZONE SOGGETTE A VINCOLI NATURALI O AD ALTRI VINCOLI SPECIFICI**

→ **BANDO** (D.G.R. n.153 del 25.02.2019) per compensare i costi aggiuntivi ed i mancati redditi, generati dai vincoli cui è soggetta la produzione agricola nella zona interessata, attraverso un premio annuale per ettaro di superficie agricola, a beneficio della gestione sostenibile delle risorse e della tutela della biodiversità e del paesaggio. Nel 2022 è stato pubblicato l'avviso per la presentazione della domanda di pagamento annuale

## ► MISURA 16 COOPERAZIONE

### • SM 16.5 SOSTEGNO PER AZIONI CONGIUNTE PER LA MITIGAZIONE DEI CAMBIAMENTI CLIMATICI E L'ADATTAMENTO AD ESSI

È stata attivata con i seguenti interventi nell'ambito della Strategia SNAI:

→ **Area Interna Marmo Platano** (D.G.R. n.1027 del 16.12.2021), con una dotazione finanziaria pari ad € 150.000,00. Il bando, collegato al Progetto Pilota ZOO LATTE è finalizzato alla realizzazione di un progetto comune per gli obiettivi di mitigazione ed adattamento ai cambiamenti climatici da parte di un Partenariato di Cooperazione misto pubblico-privato, che dovrà attuare uno specifico Accordo Ambientale di Area, costituito dagli impegni assunti in comune da più beneficiari, al fine di moltiplicare i benefici ambientali e climatici, nonché quelli informativi in termini di diffusione di conoscenze necessarie per lo sviluppo di strategie locali a tutela dell'ambiente. Il Partenariato deve includere almeno due aziende agricole che partecipano alla Misura 10 (Pagamenti agro-climatico-ambientali) e/o Misura 11 (Agricoltura biologica). Alla scadenza del bando, fissata all'avvio dell'annualità 2022, è pervenuta una sola candidatura da parte del CREA – Consiglio per la Ricerca in Agricoltura e l'Analisi dell'Economia Agraria: istruita successivamente con esito positivo è stata ammessa al finanziamento con un importo pari alla dotazione del bando. Il Progetto è attualmente in attuazione

→ **Area Interna Alto Bradano** (D.G.R. n.720 del 28.10.2022), con una dotazione finanziaria di € 500.000,00 per il finanziamento di proposte di Progetti collettivi in partenariato con gli Enti gestori del territorio in grado di accrescere i risultati agro climatico ambientali attraverso iniziative volte alla mitigazione dei cambiamenti climatici e l'adattamento, all'efficientamento dell'utilizzo delle risorse idriche, alla preservazione della biodiversità agraria e naturalistica e alla diffusione dell'utilizzo di energia da fonti rinnovabili. La scadenza del bando è stata fissata a gennaio 2023

### • SM 16.8 SOSTEGNO ALLA STESURA DI PIANI DI GESTIONE FORESTALE E STRUMENTI EQUIPOLLENTI

→ **BANDO** (D.G.R. n.138 del 14.02.19), con una dotazione finanziaria di 3 Meuro, ha la finalità di incentivare la cooperazione tra detentori o gestori di superfici forestali pubblici e privati. È stata prevista una fase preselettiva in modo da consentire la presentazione dell'intera documentazione solo alle domande risultate ammissibili al sostegno, che sono risultate essere 15, con un impegno pari ad € 2.467.557,23: al 31.12.2022 sono partiti 11 piani ma non sono stati registrati ancora pagamenti

Al 31.12.2022, per la Sottomisura 16 l'importo dei pagamenti comprende quelli riferiti alle operazioni in transizione dalla precedente programmazione 2007 - 2013
---



## PRIORITÀ 5 - INCENTIVARE L'USO EFFICIENTE DELLE RISORSE E IL PASSAGGIO A UN'ECONOMIA A BASSE EMISSIONI DI CARBONIO E RESILIENTE AL CLIMA NEL SETTORE AGROALIMENTARE E FORESTALE

Il PSR Basilicata ha assegnato alla Priorità 5 il 5,27% delle risorse finanziarie del Programma

Al 31.12.2022, sulla **Priorità 5** l'importo della **spesa sostenuta** è stata pari ad **€ 9.395.478,71 di quota FEASR**, al netto dei recuperi, per un **importo complessivo di spesa pubblica** pari ad **€ 15.530.163,16**, che rappresenta il **33,11%** dell'importo della spesa complessiva

### FOCUS AREA 5A) RENDERE PIÙ EFFICIENTE L'USO DELL'ACQUA NELL'AGRICOLTURA

Stato di attuazione al 31.12.2022 sulla FA 5A:

Misura	Spesa programmata	Spesa impegnata	Sottomisure attivate		Spesa sostenuta	N. operazioni realizzate	
2	Sostegno per l'utilizzo dei servizi di consulenza da parte delle aziende	103.638,18	0	//	//	0	0
4	Investimenti in immobilizzazioni materiali	10.539.192,70	9.272.629,00	4.3.1	Sostegno ad investimenti nell'infrastruttura necessaria allo sviluppo all'ammodernamento e all'adeguamento dell'agricoltura e della silvicoltura	8.644.815,68	94
					Operazioni in transizione PSR 2007-2013		
16	Cooperazione	815.773,70	0	//	//	0	0
		<b>11.458.604,58</b>	<b>9.272.629,00</b>			<b>8.644.815,68</b>	<b>94</b>

Gli **impegni complessivi** sulla **FA 5A** al 31.12.2022 sono pari al **80,92%** del programmato, mentre la **spesa sostenuta** è pari al **75,44%**

#### ► MISURA 4 INVESTIMENTI IN IMMOBILIZZAZIONI MATERIALI

- **SM 4.3 SOSTEGNO A INVESTIMENTI NELL'INFRASTRUTTURA NECESSARIA ALLO SVILUPPO, ALL'AMMODERNAMENTO E ALL'ADEGUAMENTO DELL'AGRICOLTURA E DELLE SILVICOLTURA**
- **SM 4.3.1 SOSTEGNO PER INVESTIMENTI IN INFRASTRUTTURE NECESSARIE ALL'ACCESSO AI TERRENI AGRICOLI E FORESTALI**

→ Gli importi degli impegni e dei pagamenti al 31.12.2022 riguardano quasi del tutto importi finanziari riferiti alle operazioni in trascinamento relative al passato ciclo di programmazione 2007 - 2013 (Misura 125) e poche operazioni finanziate nell'ambito della Sottomisura 4.3 "Sostegno a investimenti nell'infrastruttura necessaria allo sviluppo, all'ammodernamento e all'adeguamento dell'agricoltura e delle silvicoltura", attivata nel corso del 2022 con l'intervento 4.3.1 "Sostegno per investimenti in infrastrutture necessarie all'accesso ai terreni agricoli e forestali" (D.G.R. n.97 del 14.03.2022), e già descritta nella FA 2A, cui si rinvia per la descrizione

## FOCUS AREA 5C) FAVORIRE L'APPROVVIGIONAMENTO E L'UTILIZZO DI FONTI DI ENERGIA RINNOVABILI, SOTTOPRODOTTI, MATERIALI DI SCARTO E RESIDUI E ALTRE MATERIE GREZZE NON ALIMENTARI AI FINI DELLA BIOECONOMIA

Stato di attuazione al 31.12.2022 sulla FA 5C:

Misura		Spesa programmata	Spesa impegnata	Sottomisure attivate		Spesa sostenuta	N. operazioni realizzate
1	Trasferimento di conoscenze e azioni di informazione	401.841,11	0	//	//	0	0
2	Sostegno per l'utilizzo dei servizi di consulenza da parte delle aziende	103.638,18	0	//	//	0	0
4	Investimenti in immobilizzazioni materiali	1.463.829,42	0	//	//	0	0
7	Servizi di base e rinnovamento dei villaggi nelle zone rurali	4.190.789,01	1.004.471,00	7.2	Realizzazione di impianti pubblici per la produzione di energia da fonti rinnovabili	864.061,08	18
		<b>6.160.097,72</b>	<b>1.004.471,00</b>			<b>864.061,08</b>	<b>18</b>

Gli **impegni complessivi** sulla **FA 5C** al 31.12.2022 sono pari al **16,31%** del programmato, mentre la **spesa sostenuta** è pari al **14,03%**

### ► MISURA 7 SERVIZI DI BASE E RINNOVAMENTO DEI VILLAGGI NELLE ZONE RURALI

#### • SM 7.2 REALIZZAZIONE DI IMPIANTI PUBBLICI PER LA PRODUZIONE DI ENERGIA DA FONTI RINNOVABILI

→ **PRIMO BANDO** (D.G.R. n.1146 del 9.11.2018), indirizzato ai Comuni singoli o associati, agli Enti gestori delle aree protette e al Consorzio di Bonifica della Basilicata, sono state ammesse e finanziate 18 operazioni fra le 44 domande pervenute. Il bando ha subito molti rallentamenti a causa dei ricorsi pervenuti.

→ **SECONDO BANDO** (D.G.R. n.96 del 14.03.2022), con una dotazione finanziaria complessiva di € 3.300.000,00, che prevede due finestre: la prima, con una dotazione finanziaria di € 1.500.000,00 a valere sulle risorse ordinarie del PSR Basilicata ed una seconda con una dotazione di € 1.800.000,00 a valere su risorse E.U.R.I. del PSR, da aprire a conclusione della I procedura. → **PRIMA FINESTRA**, chiusa al termine dell'annualità 2022, sono state ammessi 27 progetti, su 47 domande complessivamente pervenute, per un importo richiesto pari ad € 1.282.898,38. → **SECONDA FINESTRA** con risorse EURI, sono state approvate a novembre 2022 le disposizioni attuative ed il relativo bando: l'istruttoria è terminata nel primo trimestre del 2023, con l'ammissione a finanziamento di 32 progetti su 35 pervenuti, per un ammontare complessivo di € 1.535.869,05

## FOCUS AREA 5E) PROMUOVERE LA CONSERVAZIONE E IL SEQUESTRO DEL CARBONIO NEL SETTORE AGRICOLO E FORESTALE

Stato di attuazione al 31.12.2022 sulla FA 5E:

Misura		Spesa programmata	Spesa impegnata	Sottomisure attivate		Spesa sostenuta	N. operazioni realizzate
1	Trasferimento di conoscenze e azioni di informazione	228.201,63	0	//	//	0	0
2	Sostegno per l'utilizzo dei servizi di consulenza da parte delle aziende	103.638,18	0	//	//	0	0
8	Investimenti nello sviluppo delle aree forestali e nel miglioramento della redditività delle foreste	22.358.513,60	5.615.746,00	8.1	Sostegno alla forestazione e all'imboschimento	4.059.112,20	357
				8.5.1	Operazioni in transizione PSR 2007 - 2013	1.735.515,15	35
				8.6	Operazioni in transizione PSR 2007 - 2013	181.658,81	8
12	Indennità Natura 2000 e indennità connesse alla direttiva quadro sulle acque	6.601.109,12	45.000,00	12.2	Indennità evoluzione naturale cedui/avviamento alto fusto	45.000,00	3
		<b>29.291.462,53</b>	<b>5.660.746,00</b>			<b>6.021.286,16</b>	<b>401</b>

Gli impegni complessivi sulla FA 5E al 31.12.2022 sono pari al **19,33%** del programmato, mentre la spesa sostenuta è pari al **20,56%**. Le FA 5E e FA5C mostrano una performance ancora contenuta per quanto riguarda impegni e pagamenti cumulati al 31.12.2022

### ► MISURA 8 INVESTIMENTI NELLO SVILUPPO DELLE AREE FORESTALI E NEL MIGLIORAMENTO DELLA REDDITIVITÀ DELLE FORESTE

- SM 8.5 SOSTEGNO AGLI INVESTIMENTI DESTINATI AD ACCRESCERE LA RESILIENZA E IL PREGIO AMBIENTALE DEGLI ECOSISTEMI FORESTALI
- SM 8.6 SOSTEGNO AGLI INVESTIMENTI IN TECNOLOGIE SILVICOLE E NELLA TRASFORMAZIONE, MOBILITAZIONE E COMMERCIALIZZAZIONE DEI PRODOTTI DELLE FORESTE

→ Entrambe le SM sono relative agli impegni e pagamenti sulla transizione (Misure 122 e 227 del PSR 2007 - 2013)

► **MISURA 12 INDENNITÀ NATURA 2000 E INDENNITÀ CONNESSA ALLA DIRETTIVA QUADRO SULLE ACQUE**

• **SM 12.2 INDENNITÀ EVOLUZIONE NATURALE CEDUI/AVVIAMENTO ALTO FUSTO**

→ **BANDO** (D.G.R. n.240 del 19.03.2019), con una dotazione finanziaria pari ad 1 Meuro, che prevedeva la concessione di un premio annuale, per un periodo di cinque anni, finalizzato a compensare i silvicoltori per il rispetto degli obblighi connessi alla conservazione e al miglioramento degli habitat forestali all'interno dei Siti Natura 2000. È pervenuta soltanto una domanda di sostegno. Si deve evidenziare che le criticità emerse per tali tipologie di intervento devono ricondursi alle disposizioni particolarmente restrittive previste dalle Misure di tutela e conservazione dei siti Natura 2000 (D.G.R. n. 951/2012 e D.G.R. n.30/2013) che limitano l'attività agricola e sono più rigorosi delle disposizioni previste nell'ambito delle Buone condizioni agronomiche ambientali e delle norme regionali in materia di carichi di bestiame possibili sulle aree pascolive. I pagamenti sono stati registrati nel corso del 2022.

## PRIORITÀ 6 - ADOPERARSI PER L'INCLUSIONE SOCIALE, LA RIDUZIONE DELLA POVERTÀ E LO SVILUPPO ECONOMICO NELLE ZONE RURALI

Alla Priorità 6 sono assegnate il 12,68% delle risorse finanziarie del Programma

Al 31.12.2022, sulla **Priorità 6** l'importo della **spesa sostenuta** è stata pari ad **€ 28.022.120,17 di quota FEASR**, al netto dei recuperi, per un **importo complessivo di spesa pubblica** pari ad **€ 46.317.554,00**, che rappresenta il **41,05%** dell'importo della spesa complessiva

### FOCUS AREA 6A) FAVORIRE LA DIVERSIFICAZIONE, LA CREAZIONE E LO SVILUPPO DI PICCOLE IMPRESE NONCHÉ DELL'OCCUPAZIONE

Stato di attuazione al 31.12.2022 sulla FA 6A:

Misura		Spesa programmata	Spesa impegnata	Sottomisure attivate		Spesa sostenuta	N. operazioni realizzate
1	Trasferimento di conoscenze e azioni di informazione	962.929,60	0	//	//	0	0
6	Sviluppo delle aziende agricole e delle imprese	14.525.623,42	8.664.293,00	6.2	Aiuti all'avviamento di attività imprenditoriali per attività extra-agricole nelle zone rurali	4.741.377,17	128
				6.4.3	Sostegno per la realizzazione di impianti di energia da fonti rinnovabili	445.184,17	10
7	Servizi di base e rinnovamento dei villaggi nelle zone rurali	22.731.597,74	21.610.188,46	7.4	Investimenti per la creazione, modernizzazione e estensione dei servizi di base per le popolazioni rurali	6.568.577,25	82
				7.5	Investimenti per la fruizione pubblica in infrastrutture creative, informazioni turistiche e infrastrutture turistiche su piccola scala	5.588.312,04	41
					Operazioni in transizione PSR 2007 - 2013		
7.6	Operazioni in transizione PSR 2007 - 2013	3.653.926,47	36				
16	Cooperazione	1.962.100,14	0	//	//	0	0
		<b>40.182.250,90</b>	<b>30.274.481,46</b>			<b>20.997.377,10</b>	<b>297</b>

Gli **impegni complessivi** sulla **FA 6A** al 31.12.2022 sono pari al **75,34%** del programmato, mentre la **spesa sostenuta** è pari al **52,26%**

## ► MISURA 6 SVILUPPO DELLE AZIENDE AGRICOLE E DELLE IMPRESE

### • SM 6.2 AIUTI ALL'AVVIAMENTO DI ATTIVITÀ IMPRENDITORIALI PER ATTIVITÀ EXTRA-AGRICOLE NELLE ZONE RURALI

→ **BANDO** (D.G.R. n.608 del 12.09.2019), con una dotazione finanziaria pari a 5,6 Meuro, prevedeva il riconoscimento di un sostegno pari ad € 40.000,00 in conto capitale, per lo start up di imprese di tipo extra agricolo nelle aree rurali per i Comuni ubicati in aree C e D con meno di 2.000 residenti. Sono state 236 le domande presentate per un contributo richiesto di 9,7 Meuro e ne sono state ammesse definitivamente 145, di cui poi sono pervenute in seguito 17 rinunce. Il bando ha finanziato iniziative imprenditoriali nei settori commerciale, turismo, servizi professionali e alle imprese, attività produttive e artigianali, servizi alla persona, assistenza sociale, ristorazione, servizi veterinari attualmente in corso di attuazione

### • SM 6.4.3 SOSTEGNO PER LA REALIZZAZIONE DI IMPIANTI DI ENERGIA DA FONTI RINNOVABILI

→ **Area Interna Marmo Platano** (D.G.R. n.562 del 19.07.2021) e una dotazione finanziaria pari ad € 400.000,00: sono pervenute 2 domande di sostegno, ammesse e finanziabili

→ **MODALITÀ ORDINARIA** (D.G.R. n.449 del 16.07.2022), con una dotazione finanziaria complessiva pari ad € 4.000.000,00: su 34 domande presentate, sono state ammesse e ritenute finanziabili 33 progetti, ma i pagamenti risultano ancora molto contenuti. Si registrano anche pagamenti per operazioni di trascinamento dalla programmazione 2007 – 2013.

## ► MISURA 7 SERVIZI DI BASE E RINNOVAMENTO DEI VILLAGGI NELLE ZONE RURALI

### • SM 7.4 INVESTIMENTI PER LA CREAZIONE, MODERNIZZAZIONE E ESTENSIONE DEI SERVIZI DI BASE PER LE POPOLAZIONI RURALI

→ **BANDI** (D.G.R. n.955 e 957 del 09.08.2016) in modalità ordinaria a favore dei Comuni singoli e associati, con due finestre, e a favore delle Unioni dei Comuni (D.G.R. n.955 e 957 del 09.08.2016). Sono stati finanziati 70 progetti, in corso di rendicontazione

nell'ambito della Strategia SNAI:

→ **Area Interna-Mercure-Alto Sinni-Val Sarmento** (D.G.R. n.721 del 20.10.2020), per la realizzazione di impianti di illuminazione esclusivamente a basso consumo, il cui iter istruttorio si è concluso con l'ammissione a sostegno di 9 progetti per un contributo ammesso pari ad € 976.825,70

→ **Aree Interne Alto Bradano e Marmo Platano** (D.G.R. n.87 del 26.02.2021), con una dotazione finanziaria pari ad € 1.933.000,00, ripartita per € 1.350.000,00 sull'Alto Bradano ed € 583.000,00 sul Marmo Platano. Sono state ammesse a finanziamento 11 operazioni

### • SM 7.5 INVESTIMENTI PER LA FRUIZIONE PUBBLICA IN INFRASTRUTTURE CREATIVE, INFORMAZIONI TURISTICHE E INFRASTRUTTURE TURISTICHE SU PICCOLA SCALA

→ **BANDO** (D.G.R. n.956 del 09.08.2016), con l'obiettivo di sostenere investimenti per lo sviluppo di itinerari turistici e ricreativi del patrimonio culturale. Il bando è stato strutturato in due finestre: al 31.12.2021 più del 70% delle operazioni è stata chiusa con saldo finale

### • SM 7.6 STUDI E INVESTIMENTI RELATIVI ALLA MANUTENZIONE, AL RESTAURO E ALLA RIQUALIFICAZIONE DEL PATRIMONIO CULTURALE E NATURALE DEI VILLAGGI, DEL PAESAGGIO RURALE E DEI SITI AD ALTO VALORE NATURALISTICO

→ **BANDO** (D.G.R. n.37 del 22.01.2018), per la realizzazione di attività di censimento e catalogazione del patrimonio culturale, naturale e dei siti HVN, in modalità regia diretta. La Soprintendenza Archeologica, Belle Arti e Paesaggio di Basilicata è il soggetto attuatore dell'intervento. L'operazione è in corso di attuazione

## ► MISURA 16 COOPERAZIONE

### • SM 16.3 SOSTEGNO ALLA COOPERAZIONE FRA PICCOLI OPERATORI PER PROCESSI DI LAVORO IN COMUNE

→ **BANDO** (D.G.R. n.195 del 8.04.2022), che punta a supportare lo sviluppo della cooperazione commerciale fra piccoli operatori nelle zone rurali coinvolti, a vario titolo, nell'organizzazione e/o sviluppo di servizi turistici legati al turismo rurale, con una dotazione finanziaria del bando è di € 1.200.000,00. Possono accedere al sostegno i partenariati tra operatori economici che operano nel settore del turismo rurale, ivi incluse le PMI attive nel settore turistico, del marketing e della comunicazione, gli agriturismi e le fattorie didattiche/sociali. Il termine del bando è stato fissato ad Agosto 2022, mentre la fase istruttoria è in corso di ultimazione: si darà evidenza dell'attuazione nella prossima RAA

Il livello degli impegni e dei pagamenti registrati sulla FA 6A al 31.12.2022 alla Misura 7 è comprensivo altresì di importi finanziari riferiti alle operazioni in trascinamento relative alla programmazione 2007-2013



## FOCUS AREA 6B) STIMOLARE LO SVILUPPO LOCALE NELLE ZONE RURALI

Stato di attuazione al 31.12.2022 sulla FA 6B:

Misura		Spesa programmata	Spesa impegnata	Sottomisure attivate		Spesa sostenuta	N. operazioni realizzate
1	Trasferimento di conoscenze e azioni di informazione	334.606,02	0	//	//	0	0
7	Servizi di base e rinnovamento dei villaggi nelle zone rurali	10.987.441,53	8.669.826,00	7.5	Operazioni in transizione PSR 2007 - 2013	6.448.728,46	163
				7.6	Investimenti relativi alla manutenzione, al restauro e alla riqualificazione del patrimonio culturale e naturale dei villaggi, del paesaggio rurale e dei siti ad alto valore naturalistico	1.913.238,89	16
16	Cooperazione	820.016,93	0	//	//	0	0
19	Sostegno allo sviluppo Locale LEADER	47.447.034,51	40.396.421,00	19.1	Sostegno preparatorio	319.733,72	5
				19.2	Sostegno all'esecuzione degli interventi nell'ambito della strategia di sviluppo locale di tipo partecipativo	8.626.636,40	277
					Operazioni in transizione PSR 2007 - 2013		
				19.3	Preparazione e realizzazione delle attività di cooperazione del gruppo di azione locale	1.212.688,99	7
Operazioni in transizione PSR 2007 - 2013							
19.4	Sostegno per i costi di gestione e animazione	5.261.858,74	9				
		<b>59.589.098,99</b>	<b>49.066.247,00</b>			<b>23.782.885,20</b>	<b>476</b>

Gli impegni complessivi sulla FA 6B al 31.12.2022 sono pari al **82,34%** del programmato, mentre la spesa sostenuta è pari al **39,91%**

### ► MISURA 7 SERVIZI DI BASE E RINNOVAMENTO DEI VILLAGGI NELLE ZONE RURALI

• SM 7.6 STUDI E INVESTIMENTI RELATIVI ALLA MANUTENZIONE, AL RESTAURO E ALLA RIQUALIFICAZIONE DEL PATRIMONIO CULTURALE E NATURALE DEI VILLAGGI, DEL PAESAGGIO RURALE E DEI SITI AD ALTO VALORE NATURALISTICO

→ Aree Interne Montagna Materana (D.G.R. n.209 del 27.03.2020) → Marmo Platano (D.G.R. n.654 del 23.09.2020) con una dotazione finanziaria complessiva di 3,5 Meuro: sono stati ammessi a finanziamento 12 progetti su 13 presentati per un importo pari ad € 2.939.466,41

→ **Aree Interne Alto Bradano e Marmo Platano** (D.G.R. n.484 del 21.06.2021), con una dotazione finanziaria complessiva di € 300.000,00: sono stati ammessi a finanziamento 4 progetti

## ► MISURA 19 SOSTEGNO ALLO SVILUPPO LOCALE LEADER - SLTP - SVILUPPO LOCALE DI TIPO PARTECIPATIVO

### • SM 19.1 SOSTEGNO PREPARATORIO

→ **BANDO** (D.G.R. n.598 del 31.05.2016), sono state selezionate le Strategie di Sviluppo Locale (SSL) da un Comitato di Selezione interdipartimentale appositamente nominato. L'Avviso prevedeva poi più fasi per la successiva costituzione dei Gal. Sono pervenute complessivamente 9 proposte, di cui 5 selezionate con graduatorie specifiche per ogni area individuata nel PSR. A partire dal 2017, si è avviato un complesso iter di ricorsi giurisdizionali su 3 delle cinque aree, causando una partenza differenziata ed un ritardo nell'avvio dell'attuazione da parte di alcuni Gal. Con la presentazione e approvazione dei Piani di Azione, nel 2018 sono partite le attività dei Gal La Cittadella del Sapere S.r.l. e START 2020 S.r.l. e nel 2020 i GAL LUCUS S.r.l. e GAL PerCorsi S.r.l..

Per quanto riguarda il quinto Gal Lucana Interiore, alla fine del 2022 e nel corso del 2023 è stato avviato un percorso di confronto tra le parti in contenzioso, al fine di verificare la possibilità di giungere ad un accordo extragiudiziale per il superamento dei ricorsi in atto e l'avvio della strategia.

### • SM 19.2 SOSTEGNO PER L'IMPLEMENTAZIONE DELLE OPERAZIONI NELL'AMBITO DELLA STRATEGIA SLTP

→ **19.2.A** Azioni ordinarie a supporto delle Strategie di Sviluppo Locale e delle Strategie Aree Interne, con la quale i Gal possono attivare alcune misure/azioni del PSR, sulla base delle previsioni contenute nel PSR;

→ **19.2.B** Azioni Specifiche LEADER, con la quale i Gal possono attivare azioni derivanti dalle precedenti esperienze LEADER, ma anche di nuova concezione, purché espressamente finalizzate al raggiungimento degli obiettivi previsti nelle SSL e coerenti con i tematismi scelti.

### • SM 19.3 COOPERAZIONE

→ **BANDO** (D.G.R. n.133 del 14.2.2018), con una dotazione finanziaria di € 1.625.786,00, il bando è stato implementato con un funzionamento a sportello permanente, con aperture prestabilite fino a settembre 2020. Per la presentazione di progetti cooperazione interterritoriale e transnazionale, l'AdG ha adottato il format predisposto dalla RRN. L'avanzamento finanziario e procedurale del Bando è stato molto veloce: sono stati presentati complessivamente 7 progetti, di cui 3 transnazionali e 4 interregionali, che hanno esaurito la dotazione complessiva. I progetti si avviano alla conclusione entro la fine del 2023

Il livello degli impegni e dei pagamenti registrati sulla FA 6B al 31.12.2022 con riferimento alle Misure 7 e 19 sono comprensivi altresì di importi finanziari riferiti alle operazioni in trascinamento relative alla programmazione 2007-2013
--

## FOCUS AREA 6C) PROMUOVERE L'ACCESSIBILITÀ, L'USO E LA QUALITÀ DELLE TECNOLOGIE DELL'INFORMAZIONE E DELLA COMUNICAZIONE (TIC) NELLE ZONE RURALI

Stato di attuazione al 31.12.2022 sulla FA 6C:

Misura		Spesa programmata	Spesa impegnata	Sottomisure attivate		Spesa sostenuta	N. operazioni realizzate
1	Trasferimento di conoscenze e azioni di informazione	634.332,14	0	//	//	0	0
7	Servizi di base e rinnovamento dei villaggi nelle zone rurali	12.432.391,17	3.074.584,00	7.3	Realizzazione delle infrastrutture per la Banda Larga (ultimo miglio) e miglioramento dei servizi di base ITC	1.537.292,00	1
		<b>13.066.723,31</b>	<b>3.074.584,00</b>			<b>1.537.292,00</b>	<b>1</b>

Gli **impegni complessivi** sulla **FA 6C** al 31.12.2022 sono pari al **23,53%** del programmato, mentre la **spesa sostenuta** è pari al **11,76%**

### ► MISURA 7 SERVIZI DI BASE E RINNOVAMENTO DEI VILLAGGI NELLE ZONE RURALI

#### • SM 7.3 REALIZZAZIONE DELLE INFRASTRUTTURE PER LA BANDA LARGA (ULTIMO MIGLIO) E MIGLIORAMENTO DEI SERVIZI DI BASE ITC

→ **STRATEGIA ITALIANA PER LA BANDA ULTRALARGA (BUL)** (D.G.R. n.854 del 25.07.2016), con una dotazione finanziaria pari ad € 3.074.584,00. L'attivazione della Sottomisura rientra nell'ambito di un Accordo Quadro Stato-Regioni per l'attuazione della Strategia Italiana per la Banda Ultralarga, con l'obiettivo di contribuire a ridurre il gap infrastrutturale e di mercato esistente, attraverso la creazione di condizioni più favorevoli allo sviluppo integrato delle infrastrutture di telecomunicazione fisse e mobile: nel 2019 è stata finanziata l'operazione presentata dal Ministero per lo Sviluppo Economico (MISE) quale soggetto beneficiario unico per le operazioni a valere sul Fondo FEASR.

Le attività svolte sui cantieri dei Comuni interessati sono terminate già a metà dell'annualità 2022. Si evidenzia che la copertura riguarda 11.277 cittadini, 7.928 unità immobiliari e 570 unità locali.

I Comuni sono: Calvera, Calvello, Castelluccio Superiore, Castelsaraceno, Cersosimo, Episcopia, Fardella, Pietrapertosa, Nemoli, Salandra, San Severino, Sarconi, Savoia di Lucania, Sasso di Castalda e Teana

Al 31.12.2022 i collaudi interessavano 10 Comuni su 14: in considerazione di quest'ultimo dato, si ritiene molto probabile che l'intera operazione si chiuda entro l'annualità 2023. Nel corso del 2022 non sono stati registrati ulteriori pagamenti, a causa della verifica effettuata circa l'ammissibilità dell'IVA, definitivamente chiarita in senso affermativo il 26.10.2022 (Nota DG AGRI Rif. ARES 7431046 - AGRI.DDG1/MD 7892077)

## → LA STRATEGIA NAZIONALE PER LE AREE INTERNE (SNAI)

Con l'attuazione della Strategia Nazionale per le Aree Interne (SNAI) la Regione Basilicata ha mirato a contrastare la marginalizzazione ed i fenomeni di spopolamento demografico che caratterizzano tali aree e al miglioramento della qualità dei servizi essenziali ai cittadini e delle opportunità economiche nei territori.

Con la D.G.R. n.174 del 12.09.2020, recante le "Disposizioni per l'attuazione delle azioni della Strategia Nazionale per le Aree Interne (SNAI) della Basilicata finanziate dal PSR 2014-2020", la Regione Basilicata ha optato definitivamente per la modalità a gestione diretta sulla pubblicazione dei bandi speciali della SNAI: nelle RAA delle annualità precedenti si è già illustrato dettagliatamente dell'interlocuzione avvenuta nel 2020 con i servizi della Commissione Europea sulla possibilità di una gestione delegata ai Gal e delle criticità rilevate dalla stessa.

Si è evidenziato, anche nelle passate annualità, il buon avanzamento procedurale e finanziario che ha caratterizzato l'attuazione complessiva della SNAI: al 31.12.2022 sono stati pubblicati 22 bandi speciali a valere sulle Misure 1, 4, 6, 7, 10 e 16 per le Aree Interne del Mercure e Alto Sinni Val Sarmento, Montagna Materna, Marmo Platano e Alto Bradano. I bandi hanno riguardato per la maggior parte investimenti pubblici, finanziati in una logica di servizio alle aziende agricole e al sistema rurale che, in queste aree, dipende soprattutto dall'economia agroalimentare e zootecnica. Nel 2022 si sono aggiunti ulteriori bandi per le imprese (Bando Sottomisura 4.2 per le Aree Interne Montagna Materana e Mercure – Alto Sinni – Val Sarmento, Bando Sottomisura 1.3 per l'Area Interna Marmo Platano e Bando Sottomisura 16.5 per l'Area Interna Alto Bradano). La capacità di spesa complessiva dei beneficiari pubblici dei bandi speciali SNAI, con i quali l'interlocuzione ed il confronto sono stati sempre proficui e costanti, è stata parzialmente contenuta dalla sovrapposizione di numerosi strumenti finanziari nazionali ed europei, cui hanno dovuto fronteggiare con una ormai strutturale carenza di organico a disposizione. All'interno di ciascuna Priorità sono state già descritte le procedure che hanno riguardato in modo specifico le Aree Interne SNAI

## ► MISURA 20 ASSISTENZA TECNICA

→ **MISURA 20 ASSISTENZA TECNICA**, non attribuibile ad alcuna focus area, al 31.12.2022 ha registrato impegni complessivi per oltre 25,5 Meuro, di cui più di 1,1 Meuro di risorse EURI, pari a più del 93% delle risorse assegnate, che ammontano ad € 27.273.090,00. Al 31.12.2022 si registrano pagamenti in quota FEASR pari ad € 9.626.556,12. Complessivamente la Misura ha registrato pagamenti a partire dal 2016 pari ad € 17.797.320,00 di risorse pubbliche, circa il 65,3% rispetto alla dotazione complessiva disponibile.

Con la D.G.R. n.197 del 09.03.2018, modificata con successiva D.G.R. n.143 del 25.03.2022, è stato approvato il Piano Operativo dell'A.T a valere sul FEASR per il periodo 2014/2022 e con Determina dirigenziale n.14AI.2018/D.00479 del 17.07.2018 sono state approvate le procedure attuative specifiche per questa misura propedeutiche alla presentazione di domande di sostegno e pagamento.

Al fine di garantire efficacia ed efficienza in termini di gestione, monitoraggio, implementazione e controllo del PSR, nel corso del 2022 sono proseguiti i servizi di assistenza tecnica a supporto delle attività previste ed implementate, molti dei quali già avviati nelle annualità precedenti. Nello specifico si tratta di attività di rafforzamento della capacità tecnica e amministrativa dell'Amministrazione regionale fornite attraverso l'affidamento in-house al Formez PA del progetto "Programma di Sviluppo Rurale della Regione Basilicata 2014/2020 - Misura 20 "Assistenza Tecnica" - Convenzione Regione Basilicata /Formez PA per la realizzazione del progetto: "SPEED - Supporto sPECIAListico govErnance e Diffusione informazioni PSR 2014-20" approvato con D.G.R. n.445 del 11.06.2021. Attraverso quest'intervento di Assistenza Tecnica, l'Autorità di Gestione e la Direzione Generale Politiche Agricole, Alimentari e Forestali sono state supportate nelle attività di governance interne ed esterne, attraverso azioni di sistema finalizzate al rafforzamento amministrativo sia delle capacità strategiche che operative degli attori coinvolti nel ciclo di programmazione.

L'attività di analisi e monitoraggio viene fornita attraverso il Protocollo d'Intesa tra il Consiglio per la Ricerca e l'Analisi dell'Economia Agraria (CREA) e la Regione Basilicata di cui alla DGR n. 623/2016, accordo attuativo approvato con Determina dirigenziale n. 4AI.2018/D.00579 del 06.08.2018 "Analisi conoscitive e monitoraggio del PSR Basilicata 2014/2020".

Come già anticipato nella precedente relazione di attuazione, le attività di supporto alla programmazione, gestione, monitoraggio, sorveglianza e controllo del programma sono fornite attraverso l'affidamento del servizio di consulenza e assistenza tecnica sui programmi ed interventi 2014-2020 di competenza regionale finanziati dai fondi FESR, FSE, FEASR, FEAMP e FSC avviato con procedura di gara aperta ex D.G.R. n. 1649 del 15.12.2015 ed aggiudicato definitivamente con Determina Dirigenziale n. 20AC.2017/D.00076 del 28/06/2017 a favore dell'R.T.I. Consedin spa - Pa Advice spa - Fleurs International srl – Deloitte Consulting srl.

Nell'annualità 2022 le risorse umane dell'Assistenza Tecnica hanno condotto, in sinergia con le strutture della Direzione Generale, le attività di supporto di seguito esposte:

- Predisposizione dei bandi di misura adottati nel corso del 2022;
- Redazione della Relazione Annuale sullo stato di attuazione del Programma – Anno 2022;
- Elaborazione delle modifiche del PSR Basilicata 2014/2022 presentate nell'anno 2022 (P.O. versione 11.1);
- Elaborazione modifiche dei criteri di selezione del PSR Basilicata 2014/2022 presentate nell'anno 2022;

- Partecipazione all'incontro annuale 2022 PSR Basilicata 2014/2020 con la Commissione Europea, ai sensi dell'articolo 51 del Regolamento (UE) n.1303/2013 tenutosi a Bruxelles il 06.12.2022;
- Organizzazione del Comitato di Sorveglianza, tenutosi sia in modalità presenza che in modalità videoconferenza a San Severino Lucano (PZ) il 20.06.2022;
- Monitoraggio ed attività connesse a garantire l'avanzamento finanziario del Programma al 31.12.2022;
- Gestione dei rapporti con l'Organismo Pagatore AGEA in riferimento a quanto stabilito nella convenzione tra Regione Basilicata e AGEA sottoscritta il 25.10.2017 e ss.mm.ii.;
- Partecipazione alle attività di Audit;
- Attività di comunicazione e pubblicità realizzate nel 2022;
- Attività di pertinenza dell'Autorità di Gestione in relazione alla piattaforma informatica SIAN, sia in riferimento alle singole "profilature" delle misure in occasione della risposta ai bandi (VCM), che in riferimento alle successive fasi di istruttoria delle domande di sostegno.

## IL COMITATO DI SORVEGLIANZA – VIII RIUNIONE

Il 20 giugno 2022, a San Severino Lucano (PZ), si è tenuta l'ottava Seduta del Comitato di Sorveglianza del PSR che ha approvato la Relazione Annuale di attuazione 2021 del Programma. Nell'occasione, l'Autorità di gestione ha illustrato lo stato di attuazione del Programma evidenziando l'avanzamento finanziario e procedurale, ha comunicato gli esiti della valutazione in itinere, le modalità di realizzazione della Strategia di comunicazione e pubblicità, ha informato circa le modifiche al Programma in fase di elaborazione ed ha presentato lo stato dell'arte della programmazione 2023/2027.

Tutta la documentazione e il Verbale della riunione, sono consultabili sul sito del PSR al link

<http://europa.basilicata.it/feasr/autorita-ed-organi/comitato-di-sorveglianza/>

## RIDUZIONE DEL TASSO DI ERRORE

Nel corso dell'anno 2022, il monitoraggio del PANTE Basilicata (Piano di azione afferente il tema delle azioni correttive per ridurre il tasso di errore nello sviluppo rurale) non ha registrato aggiornamenti. Alla luce delle segnalazioni emerse in sede di audit in corso per il PSR Basilicata, compresi quelli collegati alla certificazione dell'Organismo Pagatore AGEA, e anche rispetto a quello che è stato rilevato in altre regioni, non risultano evidenti ulteriori ambiti di indagine suscettibili di errori sistematici per la gestione del Programma. Pertanto, al 31 dicembre 2022, per la Regione Basilicata, il PANTE non presenta alcuna azione preventiva/correttiva da implementare



## MODIFICHE AL PROGRAMMA

Nell'attuale contesto agricolo regionale si inserisce l'operatività del Programma di Sviluppo Rurale della Regione Basilicata, adottato con Decisione di esecuzione C(2015)8259 della Commissione il 20 novembre 2015 (versione 1.3).

Nell'ultimo quadrimestre del 2022, con procedura di consultazione scritta d'urgenza del Comitato di sorveglianza (12 dicembre - 19 dicembre 2022) è stata approvata la proposta di modifica del Programma di Sviluppo Rurale 2014/2022 della Regione Basilicata, che ha definito la Versione 11.1 del Programma ed ha riguardato specificatamente l'introduzione della misura specifica M22 "Sostegno temporaneo eccezionale a favore di agricoltori e PMI particolarmente colpiti dall'impatto dell'invasione russa dell'Ucraina", a seguito dell'approvazione del Reg. UE n. 1033/2022 che ha modificato il Reg. UE n. 1305/2013, e di conseguenza la redistribuzione finanziaria delle risorse complessive nell'ambito delle specifiche misure, a seguito anche dell'introduzione della predetta misura M22.

La versione 11.1 del programma è stata adottata con Decisione di esecuzione C(2023) 1081 della Commissione il 9 febbraio 2023.

## PROGRESSI COMPIUTI NELL'ATTUAZIONE DEL PIANO DI VALUTAZIONE

Il Piano di valutazione di cui al capitolo 9 del PSR 2014 -2022 non ha subito modifiche nel corso del 2022: si è proceduto soltanto ad un aggiornamento del Cronoprogramma.

Nel corso dell'annualità 2022 il Nucleo Regionale di Valutazione e Verifica degli Investimenti Pubblici (NRVVIP) attestato presso la Direzione Generale per la Programmazione e la Gestione delle Risorse Strumentali e Finanziarie della Regione Basilicata ed individuato con D.G.R. 4 agosto 2014 n. 978 quale soggetto preposto allo svolgimento delle attività di valutazione a valere sui fondi SIE per il ciclo di programmazione 2014-2020, ha redatto le seguenti valutazioni:

1) il Rapporto Annuale di Valutazione 2022. Il documento di valutazione è stato redatto secondo le disposizioni regolamentari di cui all'art. 14 del Regolamento (UE) n. 1303/2013, agli artt.14 e 67 del Regolamento (UE) n. 1305/2013, all'art.14 e all'allegato V del Regolamento di esecuzione (UE) N. 808/2014 della Commissione (questionario valutativo comune per lo sviluppo ruraleQVC). Il rapporto rientra tra le attività valutative del Piano di Valutazione del PSR ed in particolare tra quelle previste dalla scheda Valutativa – Attività Trasversali (SV\_09) ed è risultato funzionale alla presentazione della RAA relativa all'annualità 2022. Il documento è stato elaborato sulla base delle Linee guida e degli indirizzi metodologici forniti dalla Commissione e dell'European Evaluation Helpdesk, fra cui i requisiti generali in merito al contenuto delle Relazioni annuali di attuazione. Il campo di analisi della valutazione dei risultati è stato sostanzialmente circoscritto alla spesa effettivamente conseguita il cui contributo è riportato nelle focus area di pertinenza. L'approccio valutativo ha tenuto conto della struttura del PSR e ha fornito risposta alle domande valutative per focus area e del raggiungimento dei Target. Altri elementi di valutazione adottati derivano dall'analisi dello stato di avanzamento procedurale delle varie misure attivate cercando di contestualizzare l'attuazione del PSR al comparto attraverso un'analisi del contesto di riferimento.

Per quanto riguarda l'avanzamento degli indicatori di risultato al 31.12.2022, dal Rapporto di Valutazione in itinere del PSR Basilicata (Maggio 2023), emerge una generale performance positiva e gli indicatori fanno registrare valori per lo più positivi rispetto al raggiungimento dei target, in molti casi adeguati al 2025.

Le principali fonti informative utilizzate sono state le seguenti:

- a. le specifiche estrazioni di dati dall'attività di monitoraggio interno regionale;
- b. i dati secondari, ricavabili da fonti ufficiali e scientifiche, relativi a dinamiche o a caratteristiche socioeconomiche e ambientali del contesto regionale, necessari spesso al popolamento di indicatori di riferimento e di confronto per gli indicatori di programma. Tra le principali fonti informative utilizzate si ricordano le seguenti: Eurostat, Istat, Ispra, Movimprese (Infocamere).

2) Il NRVVIP ha concluso, altresì, nel corso del 2022 la VALUTAZIONE SUGLI STRUMENTI DI SVILUPPO LOCALE DI TIPO PARTECIPATIVO (LEADER), prevista dalla Scheda (SV\_03) del Piano di Valutazione trasmessa all'AdG il 27/01/2023.

La Valutazione degli strumenti di sviluppo locale di tipo partecipativo, attiene la P6 del PSR "adoperarsi per l'inclusione sociale, la riduzione della povertà e lo sviluppo economico nelle zone rurali" e ha come finalità di analizzare e valutare in forma integrata sia l'approccio Leader, che quello degli ITI Aree Interne cui partecipa il FEASR.

Si è ritenuto opportuno, in linea con le Linee Guida "Evaluation of LEADER/CLLD", investigare, anche attraverso un'indagine in campo che ha coinvolto direttamente i Gruppi di Azione Locale attivi in Basilicata, i seguenti aspetti d'interesse:

- Il miglioramento del capitale sociale e umano che, attraverso una maggiore fiducia, l'acquisizione di nuove competenze e abilità, la creazione di nuove reti, garantisce alla comunità una maggiore resilienza e capacità di adattamento ai cambiamenti;

- Il miglioramento della governance locale grazie al coinvolgimento nel processo decisionale della comunità e dei portatori di interesse, il ruolo del GAL nella governance multilivello e la sua capacità di attivare fondi pubblico-privati;
- Il potenziamento dei risultati dei progetti grazie a un maggiore effetto leva, a una maggiore sostenibilità dei progetti, a nuovi promotori di progetto e a progetti più innovativi a livello locale.

Perciò, il Nucleo di Valutazione d'intesa con l'Autorità di Gestione del Programma FEASR, ha preferito un approccio sul campo, poiché si presentava, un'occasione unica per verificare lo stadio di evoluzione della Strategia LEADER e l'impatto ottenuto attraverso l'azione dei GAL, mediante un questionario suddiviso in 5 Sezioni, che si poneva l'obiettivo di individuare gli ambiti in cui il GAL tende a creare valore aggiunto per la comunità locale del territorio di elezione.

Sezione 1: IMPATTO SULLO SVILUPPO ECONOMICO DEL TERRITORIO;

Sezione 2: PARTECIPAZIONE DEGLI ATTORI DEL TERRITORIO;

Sezione 3: CAPACITÀ DI COLLABORAZIONE E SVILUPPO DELLA COMUNITÀ E DEL CONTESTO LOCALE;

Sezione 4: RAPPORTO TRA LA STRATEGIA LEADER E LA STRATEGIA NAZIONALE AREE INTERNE;

Sezione 5: AREE DI MIGLIORAMENTO DELLA STRATEGIA LEADER.

Le risultanze dell'indagine valutativa sono decisamente interessanti e positive, poiché la valutazione in campo ha mostrato un alto grado di partecipazione e coinvolgimento da parte dei GAL.

## STRATEGIA DI INFORMAZIONE E COMUNICAZIONE

In attuazione della Strategia di Comunicazione, Informazione e Pubblicità del PSR della Regione Basilicata 2014-2022 e del piano di comunicazione, per l'anno 2022, sono state delineate attività per fornire supporto all'implementazione delle politiche di sviluppo rurale adottate dalla Regione Basilicata, per facilitare la convergenza tra le logiche della comunicazione interna e quella esterna favorendone l'integrazione ed incentivare le relazioni bidirezionali tra l'organizzazione e i suoi pubblici di riferimento, finalizzando la coproduzione di senso e significati nello scambio comunicativo e di interazioni tra l'ente e suoi destinatari, anche attraverso l'utilizzo dei nuovi media.

### • SITO WEB ISTITUZIONALE E SOCIAL MEDIA

Gestione coordinata del portale unico relativa ai Fondi SIE <http://europa.basilicata>, al cui interno si trova il sito internet del PSR Basilicata 2014/2022 <http://europa.basilicata.it/feasr/>.

Nella sezione dedicata al Programma di Sviluppo Rurale, è stata sviluppata una strategia di comunicazione istituzionale volta a garantire la massima diffusione delle attività dell'Autorità di Gestione, delle opportunità riservate ai cittadini beneficiari, aprendo simultaneamente una finestra "europea" con l'implementazione di notizie le cui fonti primarie sono le Istituzioni europee e la Rappresentanza in Italia della Commissione. Nel 2022, il sito è stato implementato attraverso pagine (di tipo strutturale fisso) con 155 notizie con modalità diretta/indiretta, che hanno prodotto 143.092 sessioni di navigazione. Adottando la stessa metrica, è possibile stimare in più di 200 mila le singole pagine visualizzate dagli utenti, per una durata media di singola sessione superiore ai tre minuti e 50 secondi di permanenza. I dati complessivi, dell'anno di riferimento, indicano in poco più di 40 mila gli utenti che si sono collegati con il portale istituzionale, di cui il 31% è stato censito dai sistemi informatici come "nuovo utente". Al portale web istituzionale del PSR Basilicata 2014/2022, la cui comunicazione istituzionale è per forza di cose di tipo unidirezionale, sono stati affiancati due social media per poter così garantire la comunicazione bidirezionale; pertanto sono stati aperti, e costantemente aggiornati in modo parallelo al sito web, i profili istituzionali su Facebook e Twitter. Il riscontro da parte dell'utenza, dei due social media nel 2022, ha un indice di gradimento che si traduce in 4.523 follower che quotidianamente visualizzano i contenuti postati dal PSR Basilicata. Sempre in un'ottica di comunicazione integrata sui due social sono state pubblicate notizie, tweet e post (è sempre disponibile il link diretto al portale istituzionale) che hanno prodotto un engagement superiore alle 220 mila visualizzazioni (proiezione statistica).

Complessivamente, nei dodici mesi di riferimento del 2022, l'attività online gestita direttamente come servizio di Informazione, Comunicazione e Pubblicità legale ha prodotto l'awareness, cioè la consapevolezza e la diffusione del marchio Psr Basilicata promuovendo la visualizzazione multi-target e multi-device di oltre 420 mila contenuti brandizzati (proiezione statistica).

Per ampliare i target di riferimento, la comunicazione istituzionale del Psr si è avvalsa della collaborazione dell'Agenzia di stampa della Giunta regionale, la quale nel periodo compreso dal 1 gennaio al 31 dicembre 2022 ha lanciato 48 notizie, con hashtag #PSR sul portale istituzionale: [www.regione.basilicata.it](http://www.regione.basilicata.it), con invio alla stampa locale e alla stampa specializzata di settore.

## • FOCUS E/O PAGINE TEMATICHE

→ “COMPRA LUCANO!”, la campagna di promozione, finanziata con fondi del Psr Basilicata 2014-2022, è un sostegno alle filiere agricole lucane e al mondo rurale, con l’obiettivo di aumentarne la competitività ed esaltare i luoghi incontaminati da cui derivano. La Basilicata rurale nel carrello della spesa. Con questa immagine ad effetto, disegnata proprio per rendere il messaggio diretto, il Dipartimento politiche agricole e forestali della Regione Basilicata lancia la campagna promozionale che ha come claim “Compra lucano! Mangi sano e dai una mano”. Obiettivo aumentare la competitività ed esaltare i luoghi incontaminati. La pagina è online, e nel 2022 è stata oggetto di aggiornamento.

Il contenuto è consultabile al link

<http://europa.basilicata.it/feasr/psr-finanzia-compra-lucano-campagna-promozionale-sullagroalimentare/>.

→ PROGETTI DI FILIERA [PVF], il focus ha l’obiettivo di contribuire ad informare in modo chiaro sull’iter procedurale relativo alla selezione/attuazione dei Progetti di Valorizzazione delle Filiere Agroalimentari. Per ognuna delle 18 filiere è stata creata una pagina dedicata in cui è disponibile una scheda di sintesi di tipo descrittivo, nonché gli elenchi di ammessi e finanziati dall’azione coordinata delle sottomisure 16.0, 4.1 e 4.2. Oltre ad elementi descrittivi, in pagina, è possibile consultare tutta la documentazione. La pagina è online, e nel 2022 è stata oggetto di aggiornamento.

Il contenuto è consultabile al link <http://europa.basilicata.it/feasr/progetti-di-valorizzazione-delle-filiere/>.

→ STRATEGIA ITALIANA PER LA BANDA ULTRALARGA [BUL], il focus ha l’obiettivo di contribuire ad informare la possibilità di ridurre il gap infrastrutturale e di mercato esistente, attraverso la creazione di condizioni più favorevoli allo sviluppo integrato delle infrastrutture di telecomunicazione fisse e mobili, al fine di soddisfare gli obiettivi fissati dall’Agenda Digitale Europea entro il 2020. Oltre ad elementi descrittivi, in pagina, è possibile consultare tutta la documentazione. La pagina è online, e nel 2022 è stata oggetto di aggiornamento.

Il contenuto è consultabile al link <http://europa.basilicata.it/feasr/attuazione-della-banda-ultra-larga/>.

→ STRATEGIA NAZIONALE PER LE AREE INTERNE [SNAI], il focus ha l’obiettivo di contribuire ad informare introducendo, cosa sia la strategia Snai: una politica nazionale con una forte caratterizzazione di coinvolgimento locale che opera per promuovere la tutela, la ricchezza e la diversità del nostro Paese, migliorando la qualità dei servizi ai cittadini e le loro opportunità economiche lì dove sono più deboli, e nello stesso tempo si pone l’obiettivo di combattere l’emorragia demografica in una specifica porzione del territorio nazionale, quella delle aree lontane dai poli di servizio essenziale primario e avanzato. Per ognuna delle 4 aree (Alto Bradano, Montagna Materana, Marmo Platano e Mercure-Alto Sinni-Val Sarmento) è stata creata una pagina dedicata in cui è disponibile una scheda di sintesi di tipo descrittivo, con la documentazione e i bandi disponibili. La pagina è online, e nel 2022 è stata oggetto di aggiornamento.

Il contenuto è consultabile al link

<http://europa.basilicata.it/feasr/strategia-nazionale-per-le-aree-interne-snai/>.

→ SIA-RB, (<http://agricoltura.regione.basilicata.it>) portale a carattere amministrativo-gestionale. Per le attività di lancio del servizio, la comunicazione istituzionale in collaborazione con il settore tecnico, ha operato un profondo restyling e rebranding, con una comunicazione basata sui concetti di visualizzazione iconografica di tipo intuitivo.

→ COMITATO DI SORVEGLIANZA, (<http://europa.basilicata.it/feasr/comitato-sorveglianza-2022/>), sezione dedicata al Comitato di sorveglianza 2022

## • INCONTRI TERRITORIALI, WEBINAIR E CONVEGNISTICA

L'Ufficio dell'Autorità di Gestione del PSR Basilicata e la Direzione generale per le Politiche Agricole, Alimentari e Forestali, hanno incontrato i potenziali beneficiari:

→ Misura 4.1 Investimenti nelle Aziende agricole, Sono state 6 le tappe: Anzi, Bernalda, Calvello, Lavello, Marsico Nuovo e Senise (16 maggio-22 giugno 2022) del tour informativo-divulgativo a favore della Misura 4.1 che sostiene gli investimenti nelle Aziende agricole

→ Misura 4.3.1 Sostegno per investimenti in infrastrutture necessarie all'accesso ai terreni agricoli e forestali, webinar informativo il cui obiettivo è quello di presentare agli stakeholder e ai soggetti istituzionali locali le opportunità che concorrono non solo allo sviluppo del settore agricolo ma anche allo sviluppo locale e al miglioramento complessivo delle aree rurali e interne della Basilicata

→ Misura 6.1 Incentivi per la costituzione di nuove aziende agricole da parte di giovani agricoltori. Cinque appuntamenti sul territorio regionale: Senise, Potenza, Matera, Policoro e Villa D'Agri, (5-13 settembre 2022) in cui sono stati firmati e consegnati i Decreti di concessione della Misura 6.1, il cosiddetto 'Primo insediamento in agricoltura' a 239 beneficiari under 40

→ Misura 7.2 Realizzazione di impianti pubblici per la produzione di energia da fonti rinnovabili, webinar informativo il cui obiettivo è quello di presentare agli stakeholder e ai soggetti istituzionali locali le opportunità che concorrono non solo allo sviluppo del settore agricolo ma anche allo sviluppo locale e al miglioramento complessivo delle aree rurali e interne della Basilicata

→ Misura 16.3 Sostegno alla cooperazione tra piccoli operatori per organizzare processi di lavoro in comune, webinar informativo, il cui obiettivo è quello di coinvolgere gli attori della filiera turistica e i soggetti istituzionali locali per individuare soluzioni che assicurino il rilancio del turismo nelle aree rurali attraverso la strutturazione di offerte mirate, itinerari tematici e servizi turistici integrati

→ Storie di eccellenza rurale in Basilicata, co-produzione di 11 reportage, 9 in campo: Bernalda, Lavello, Matera, Monticchio, Policoro, Ruoti, Trivigno, Valsinni e Venosa e 2 in studio a Potenza, dedicati agli imprenditori e alle storie di eccellenza rurale, trasmessi il venerdì mattina (8 aprile-17 giugno 2022) nella rubrica 'Buongiorno Regione' a cura della sede RAI della Basilicata

→ Racconti di ruralità, clip presentata in chiusura dei lavori del Comitato di Sorveglianza, raccoglie e racconta il meglio delle nove puntate dedicate agli imprenditori e alle storie di eccellenza rurale, trasmesse il venerdì mattina nella rubrica 'Buongiorno Regione' della TGR Basilicata.

## • PUBBLICAZIONI

→ Semi di innovazione | Edizione Regione Basilicata | Potenza | 2022

