

esione, FSE, europa 2020, basilicata, europa, agenda digitale, sviluppo urbano, mobilità, aree
terne, ricerca, sviluppo tecnologico, innovazione, competitività delle imprese, economia, cam
amento climatico, gestione dei rischi, tutela dell'ambiente, uso efficiente delle risorse, sistemi d
asporto sostenibili, occupazione sostenibile, mobilità dei lavoratori, inclusione sociale, capaci
tutuzionale, FSE, europa 2020, basilicata, europa, agenda digitale, sviluppo urbano, mobilità, aree

Potenza, aprile 2018

Sintesi pubblica della Relazione di Attuazione Annuale 2018 del PO FSE Basilicata 2014/2020

ai sensi dell'articolo 50, paragrafo 9, del Regolamento (UE) n.1303/2013)



SINTESI PUBBLICA

(ARTICOLO 50, PARAGRAFO 9, DEL REGOLAMENTO (UE) N.1303/2013)

La Relazione Annuale di Attuazione del P.O.R. FSE 2014 – 2020 della Regione Basilicata relativa all'annualità 2018 (RAA 2018) è stata predisposta ai sensi dell'articolo 50 e 111, paragrafo 9, del Reg. (UE) n.1303/2013 e tenendo conto di quanto richiesto nell'ALLEGATO V del Regolamento di esecuzione della Commissione 2015/207 e successiva modifica 2018/277 e nell'allegato I del Regolamento di Esecuzione (UE) n. 821/2014.

Il P.O.R. FSE Basilicata 2014-2020, approvato con *Decisione di adozione del PO-C(2014) 9882 final* del 17.12.2014, ha una dotazione finanziaria complessiva pari ad € 289.624.168,00, di cui il 50% cofinanziato dal Fondo FSE e il rimanente 50% da fondi regionali e nazionali. Tale importo è comprensivo della *riserva di performance* di cui all'art. 20 del Reg. UE 1303/2013, pari al 6% (€ 17.377.450,00) della dotazione principale, pari ad € 272.246.718,00¹. Gli Assi, in cui è articolato il Programma si incentrano sui temi della promozione dell'occupazione e del sostegno della mobilità dei lavoratori, della promozione dell'inclusione sociale e del contrasto alla povertà e dell'investimento nelle competenze, nell'istruzione e nell'apprendimento permanente nonché dell'innalzamento dell'efficacia amministrativa e dei servizi pubblici.

Gli interventi attivati al 31 dicembre 2018 hanno riguardato i cinque Assi previsti nel Programma con i relativi obiettivi tematici ed hanno investito tutte le aree strategiche chiave individuate nel Programma Operativo: risposta alla grave crisi occupazionale, risposta al rilevante aumento della povertà, sostegno alla strategia di sviluppo regionale attraverso la qualificazione del capitale umano, investimento a sostegno dell'evoluzione strutturale del sistema della Pubblica Amministrazione (si veda l'Allegato 1 per il dettaglio degli interventi).

Nel corso del 2018 la Decisione iniziale di approvazione del Programma è stata oggetto di due modifiche, approvate dalla Commissione Europea con le Decisioni C(2018) 2456 final del 18 aprile 2018 e C(2018) 8167 final del 29.11.2018, finalizzate a conferire maggiore coerenza al quadro complessivo degli indicatori di output e di risultato nonché dei relativi target. In particolare, la modifica approvata con Decisione C(2018) 8167 final del 29.11.2018 ha riguardato, su invito della Commissione Europea, anche l'adeguamento del valore complessivo del target finanziario del Quadro di Riferimento dell'Efficacia dell'Attuazione (QREA) all'importo n+3 dell'annualità 2018 incrementandolo di un importo di 2.668.740,17.

Il costo totale ammissibile delle operazioni registrato ammonta ad € 154.543.150,49, esprimendo una capacità di impegno pari al 53,36% della dotazione totale del Programma mentre le spese dichiarate dai Beneficiari all'Autorità di Gestione ammontano ad € 49.794.902,25, pari al 17,19% della dotazione del Programma. Detto importo ha consentito di

Eliminato: 46.968.665,45

Eliminato: coincidenti con la spesa certificata alla stessa data alla Commissione europea,

Eliminato: 16

Eliminato: ,22

¹La riserva di performance del 6% è la quota del bilancio da assegnare, al momento della verifica intermedia (raggiungimento dei target intermedi degli indicatori finanziari, di risultato, di output e procedurali al 31.12.2018, previsti dal "Quadro di riferimento dell'efficacia dell'attuazione" o *Performance Framework*) alle amministrazioni i cui programmi hanno conseguito i risultati attesi ed è destinata a priorità specifiche conformemente all'art.22 dello stesso regolamento.

Sintesi pubblica della Relazione di Attuazione Annuale 2018 del PO FSE Basilicata 2014/202

Regione Basilicata Dipartimento Programmazione e Finanze

Ufficio Autorità di Gestione FSE 2007/2013 e 2014/2020

Via Vincenzo Verrastro, 8 - 85100 Potenza | web: www.europa.basilicata.it/fse

conseguire sia il target n+3 stabilito per il 2018 che i target finanziari intermedi fissati per Asse al 31.12.2018 (si veda l'Allegato 2 per le informazioni finanziarie di dettaglio).

La programmazione e attivazione delle risorse, anche se avvenute per tutti gli Assi, mostrano una superiorità in valore assoluto dell'Asse 1 e dell'Asse 3 che hanno, rispettivamente, triplicato e raddoppiato la spesa dichiarata/certificata rispetto all'anno precedente.

Eliminato: superare

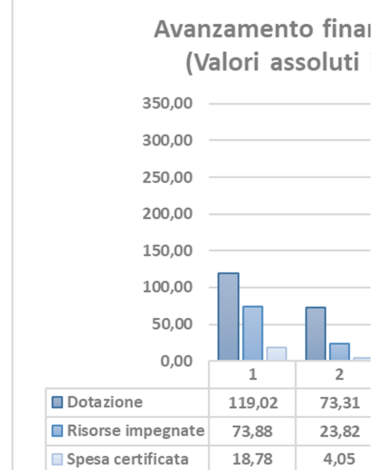
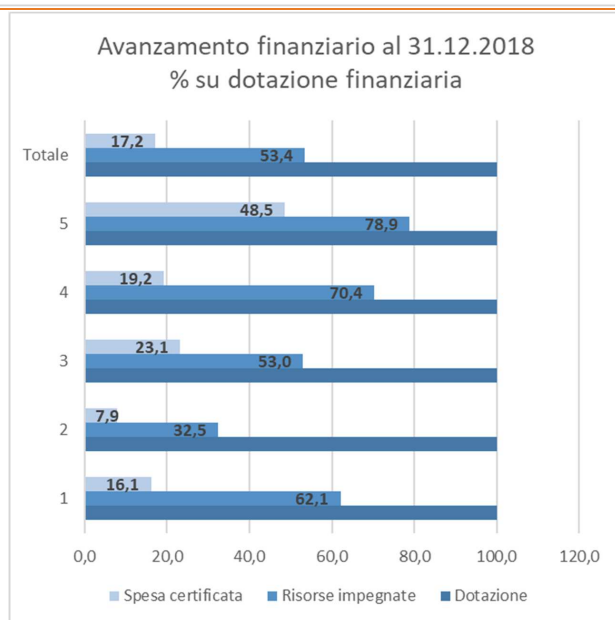
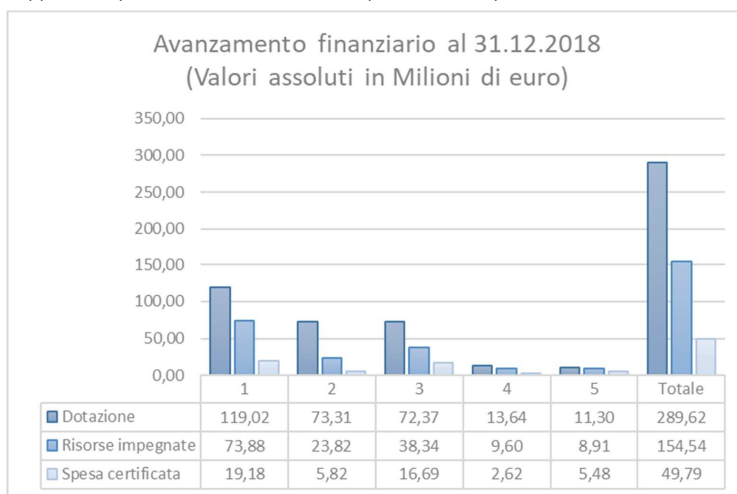

Eliminato:

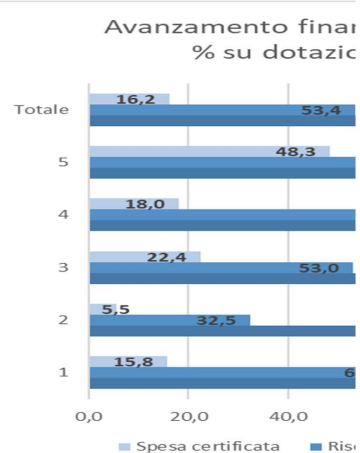

Eliminato:

Sintesi pubblica della Relazione di Attuazione Annuale 2018 del PO FSE Basilicata 2014/2020

Regione Basilicata Dipartimento Programmazione e Finanze

Ufficio Autorità di Gestione FSE 2007/2013 e 2014/2020

Via Vincenzo Verrastro, 8 - 85100 Potenza | web: www.europa.basilicata.it/fse

Con riferimento all'avanzamento fisico, al 31.12.2018 i partecipanti complessivamente avviati sul PO sono 18.939 di cui il 53,0% uomini e il 47,0% donne. La maggior parte dei partecipanti ricade negli interventi attivati nell'ambito dell'Asse 3 (80,4%). Rispetto alla posizione dei partecipanti sul Mercato del Lavoro, la categoria degli inattivi prevale (42,1%) su quella dei disoccupati (32,8%) e dei lavoratori (25,1%). Con riferimento al titolo di studio emerge che il 52,8% dei partecipanti ha un livello di istruzione primario e secondario inferiore (scuola primaria e secondaria di primo grado), il 33,1% possiede un diploma di istruzione secondario superiore o post secondaria mentre la componente con titolo di studio di livello terziario (universitario), è pari al 13,8%. Si rileva, inoltre, che la maggior parte dei partecipanti ha una età inferiore a 25 anni (45,2%) mentre la fascia di età compresa fra i 25 ed i 54 anni rappresenta il 43,3% del totale; la quota residuale è rappresentata per l'8,9% da persone con più di 54 anni e per il 2,6% da bambini di età inferiore a tre anni. Al 31.12.2018 le operazioni complessivamente avviate sono 2.109.

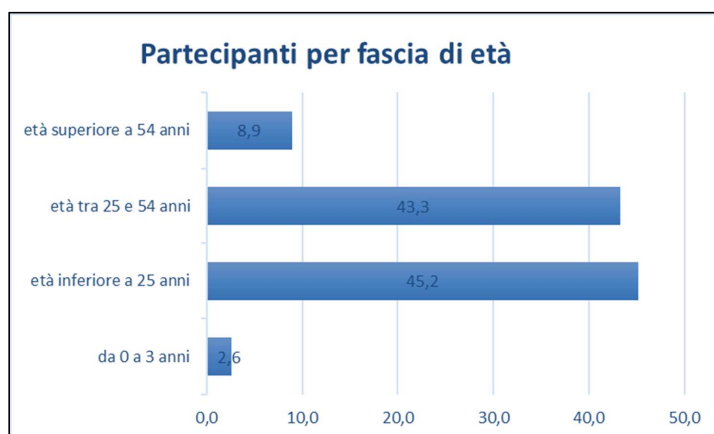

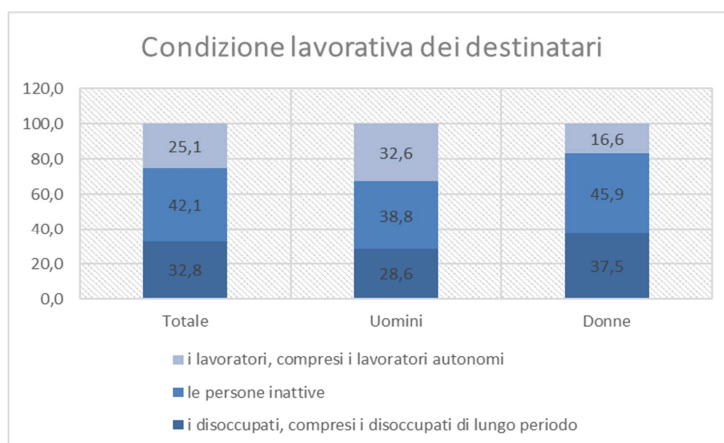

Nel 2018 l'azione regionale, oltre a proseguire nel campo del rafforzamento delle competenze dei giovani e dei lavoratori, si è particolarmente concentrata sui temi del contrasto alla disoccupazione ed alla emarginazione sociale.

Nell'ambito dell'Asse 1 sono stati lanciati due Avvisi Pubblici. L'AP *Destinazione over 35 Percorsi di politica del lavoro e di inclusione attiva* che mira a favorire l'inserimento e il re-inserimento lavorativo dei disoccupati di lunga durata e di soggetti con maggiore difficoltà di inserimento lavorativo. Ai destinatari viene concesso un voucher dell'importo massimo di circa 5.000 euro che dà diritto, dopo la presa in carico e profilazione da parte dei CPI, alla erogazione di un pacchetto di servizi personalizzati (orientamento specialistico, formazione mirata all'inserimento lavorativo ed all'autoimpiego, supporto alla creazione di impresa scouting per l'inserimento in imprese) a cura di soggetti accreditati per i servizi per il lavoro e della formazione. L'AP *Destinazione giovani Bonus alle imprese per l'assunzione di giovani diplomati e laureati under 35*, volto a promuovere l'occupazione stabile ed a ridurre i tassi di disoccupazione giovanile e femminile in Basilicata mettendo a disposizione delle imprese/datori di lavoro con almeno una sede operativa in Basilicata incentivi economici per due annualità (maggiorati di 2.000,00 euro per le donne) diretti all'assunzione a tempo indeterminato di giovani disoccupati diplomati e laureati di età fino a 34 anni compiuti.

Con le risorse dell'Asse 2 sono stati pubblicati due Avvisi pubblici finalizzati a: la realizzazione e la sperimentazione di servizi sociali innovativi mediante progetti di *sostegno a nuclei familiari multiproblematici e/o persone particolarmente svantaggiate o oggetto di discriminazione* (persistente inoccupazione, tossicodipendenza, rischio criminalità, presenza di malati cronici) per migliorarne le condizioni di benessere e superare condizioni di esclusione o marginalità sociale; il sostegno alla *domiciliarità delle persone anziane* in particolare condizione di fragilità e vulnerabilità, attraverso approcci sperimentali/innovativi.

Nella stessa direzione la Regione si è mossa con l'istituzione del Microcredito FSE 2014-2020 attraverso il quale, con le risorse dell'Asse 1 e 2, saranno erogati nel 2019 microprestiti per favorire sia l'autoimpiego dei disoccupati giovani e adulti sia il rafforzamento degli Enti del terzo settore.

Con riferimento ai target intermedi al 2018 fissati nell'ambito del performance framework, si può rilevare che gli stessi appaiono raggiunti nel rispetto dei riferimenti regolamentari pertinenti e degli orientamenti tecnici contenuti nella nota EGESIF 18-0021-01 del 19/06/2018 della Commissione Europea. Nello specifico, si rileva per gli Assi 1, 3 e 4 il conseguimento da parte di tutti gli indicatori del valore target minimo dell'85% superando, nella maggior parte dei casi, anche il valore del 100%; per l'Asse 2, pur in presenza di un grado di conseguimento dell'indicatore finanziario pari al 76,09%, i valori target risultano raggiunti poiché tutti gli indicatori di output hanno superato l'85%.

Il raggiungimento di tutti i valori target finanziari, rilevabile dal prospetto che segue, è stato possibile grazie anche alla ulteriore certificazione delle spese sostenute dai Beneficiari al 31 dicembre 2018, effettuata da parte dell'Autorità di Gestione il 13 maggio 2019.

Assi	Indicatore	Target intermedio per il 2018 totale	Conseguito	%
1	i disoccupati, compresi i disoccupati di lungo periodo	984	2.598	264,02
	Avanzamento finanziario	20.262.338,00	19.073.566,13	94,13
2	i partecipanti con disabilità	228	215	94,30
	le altre persone svantaggiate	175	150	85,71
	numero di progetti attuati completamente o parzialmente dalle parti sociali o da organizzazioni non governative	4	4	100,00
	numero di progetti destinati alle pubbliche amministrazioni o ai servizi pubblici a livello nazionale, regionale o locale	1	1	100,00
	Avanzamento finanziario	7.654.043,00	5.823.726,61	76,09
3	Lavoratore molto svantaggiato o svantaggiato a rischio di povertà	78	72	92,31
	bambini tra 0 e 3 anni	298	498	167,11
	i lavoratori, compresi i lavoratori autonomi	1.250	4.587	366,96
	i titolari di un diploma di istruzione primaria (ISCED 1) o di istruzione secondaria inferiore (ISCED 2)	1.035	8.080,00	780,68
	i titolari di un diploma di istruzione terziaria (ISCED da 5 a 8)	1.126	2.374,00	210,83
4	Avanzamento finanziario	11.744.427	16.676.350,38	142,36
	numero di progetti destinati alle pubbliche amministrazioni o ai servizi pubblici a livello nazionale, regionale o locale	2	8	400,00
	Avanzamento finanziario	1.363.811,00	2.624.750,47	192,46

Rispetto al quadro degli indicatori di risultato, si evidenzia come emerga un valore ed un grado di conseguimento differenziato, per uno stesso indicatore, misurato nell'ambito di differenti priorità ed obiettivi specifici ed in relazione a procedure diverse. E' questo il caso, ad esempio,

Sintesi pubblica della Relazione di Attuazione Annuale 2018 del PO FSE Basilicata 2014/202

Regione Basilicata Dipartimento Programmazione e Finanze

Ufficio Autorità di Gestione FSE 2007/2013 e 2014/2020

Via Vincenzo Verrastro, 8 - 85100 Potenza | web: www.europa.basilicata.it/fse

dell'indicatore *partecipanti che hanno un lavoro, anche autonomo, entro i sei mesi successivi alla fine della loro partecipazione all'intervento* misurato in relazione agli Obiettivi Specifici (in breve O.S.) 8.5, 8.1 e 10.5 a partire da interventi concernenti, rispettivamente, la concessione di incentivi alle imprese a favore dell'occupazione stabile, la promozione di tirocini extracurricolari a favore dei giovani disoccupati ed alla concessione di voucher ai giovani laureati disoccupati per la frequenza di Master. La percentuale di partecipanti che hanno un lavoro è risultata essere del 79,42 (valore obiettivo 37,5%) in corrispondenza dell'O.S. 8.5, 31,27 (valore obiettivo 27,03%) relativamente all'O.S. 8.1 ed infine al 16,9 (valore obiettivo 58%) in corrispondenza dell'O.S. 10.5 con differenze tra la componente maschile e femminile illustrate nelle immagini che seguono.

Formattato: Tipo di carattere: Corsivo

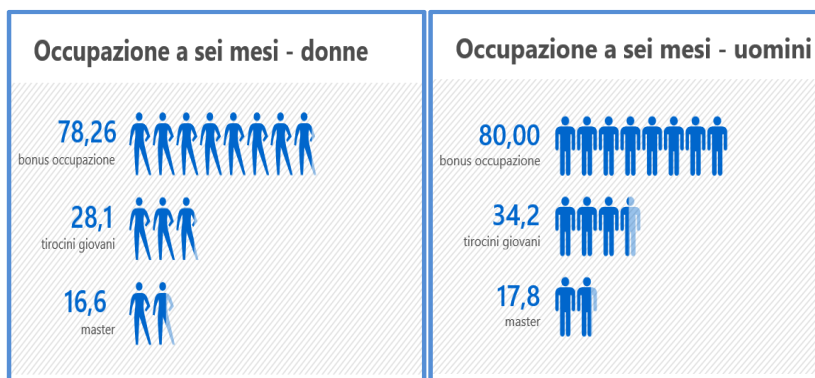

Appare chiaro come il successo in termini di placement dei partecipanti sia strettamente correlata alle tipologie di procedure attivate ma va anche precisato che i valori risultati al di sotto di quelli attesi possono essere la conseguenza di un collocamento occupazionale fuori regione o mediante autoimpiego. Questi aspetti saranno oggetto di specifiche indagini valutative.

Allegato 1

Procedure avviate sugli Assi al 31.12.2018

Asse	Priorità di investimento	Procedure: avvisi e bandi	Operazioni avviate sugli Assi prioritari al 31.12.2018
Asse 1	8i Accesso all'occupazione per le persone in cerca di lavoro e inattive, compresi i disoccupati di lunga durata e le persone che si trovano ai margini del mercato del lavoro	<ul style="list-style-type: none"> Incentivi per l'occupazione stabile Progetti Integrati per l'Occupabilità presso gli uffici Giudiziari Tirocini extracurricolari finalizzati all'inserimento/reinserimento al lavoro approvati con D.G.R. n. 260/2016 per i Copes Destinazione over 35 	308
	8ii Integrazione sostenibile nel mercato del lavoro dei giovani (FSE)	<ul style="list-style-type: none"> Soggetti promotori Tirocini extracurricolari nell'ambito del Programma ex D.L. n. 76/2013 (Decreto Letta) Destinazione giovani under 35 	
	8iv Uguaglianza tra uomini e donne in tutti i settori	<ul style="list-style-type: none"> Destinazione giovani under 35 	
	8v Adattamento dei lavoratori, delle imprese e degli imprenditori al cambiamento		
Asse 2	8vi Modernizzazione delle istituzioni del mercato del lavoro	<ul style="list-style-type: none"> Servizio evolutivo e di assistenza per il Basil Nuovo affidamento servizi Basil 	535
	9i Inclusione attiva, anche per promuovere le pari opportunità e la partecipazione attiva, e migliorare l'occupabilità	<ul style="list-style-type: none"> Servizi sociali innovativi mediante progetti di sostegno a nuclei familiari multiproblematici Concessione di assegni formativi di frequenza al corso di preparazione all'esame di abilitazione per "operatore telefonico addetto alle informazioni alla clientela e agli uffici relazioni con il pubblico", riservato a destinatari non vedenti o ipovedenti Progetti innovativi di contrasto al disagio abitativo Interventi di sostegno alla qualificazione e all'occupabilità di cittadini diversamente abili in ambito agricolo Programma Vale la Pena Lavorare I Voucher nell'ambito dell'AP Destinazione over 35 	
Asse 3	9iv Miglioramento dell'accesso a servizi accessibili, sostenibili e di qualità, compresi servizi sociali e cure sanitarie d'interesse generale	<ul style="list-style-type: none"> Servizio di manutenzione evolutiva e correttiva del Sistema Informativo Sociale della Basilicata Buoni servizio per l'accesso ai servizi della prima infanzia servizi sociali innovativi per il sostegno alla domiciliarità delle persone anziane in particolare condizione di fragilità e vulnerabilità 	1.233
	10i Riduzione e prevenzione dell'abbandono scolastico precoce e promuovere l'uguaglianza di accesso all'istruzione	<ul style="list-style-type: none"> Progetto Excellence in education (A.S. 2015-2016 e 2017-2018) Percorsi formativi per soggiorni di studio ed in alternanza scuola-lavoro in mobilità internazionale per gli studenti delle classi III e IV degli istituti secondari di secondo grado (A.S. 2015-2016 e 2017-2018) (Percorsi di leFP IV e V ciclo Progetti per la Transizione scolastica e Orientamento nella scuola secondaria di I e II grado (2015 - 2016 e 2016 - 2017) Prov. Potenza Contributi gare disciplinari per gli Istituti scolastici statali di Basilicata (A.S. 2016/17 - 2017/18-2018/2019) 	
	10ii Miglioramento della qualità e l'efficacia dell'istruzione superiore e di livello equivalente	<ul style="list-style-type: none"> Concessione di contributi per la partecipazione a Master Universitari in Italia e all'estero per gli anni accademici 2013/2014, 2014/2015, 2015/2016, 2016/2017, 2017/2018; 2018/2019 e a Master non Universitari in Italia e all'estero Potenziamento dei percorsi di ITS, rafforzandone l'integrazione con i fabbisogni espressi dal tessuto produttivo". 	
	10iii Rafforzamento della parità di accesso alla formazione permanente per tutte le fasce di età	<ul style="list-style-type: none"> Sportello Impresa Formazione Continua - SPIC 2020 MateriA - Matera Basilicata investe in Apprendimento Attività formative destinatari reddito minimo Progetto Incipit 	
Asse 4	10iv Miglioramento dell'aderenza al mercato del lavoro dei sistemi d'insegnamento e formazione	<ul style="list-style-type: none"> Procedura di evidenza pubblica per supporto specialistico finalizzato all'implementazione delle filiera istruzione-formazione-lavoro Piano Orientamento (LAB) 	8
	11ii Investimento nella capacità istituzionale e nell'efficacia delle amministrazioni pubbliche e dei servizi pubblici	<ul style="list-style-type: none"> Progetto Interregionale di Supporto per le Regioni del Mezzogiorno affidato all'Associazione Tecnostruttura delle Regioni per il FSE Servizi innovativi per la PA Progetto Basilicata 2019 Contratti di collaborazione per processi di empowerment delle strutture regionali, in ambito sociale e di inclusione attiva Affidamento servizio SIRFO 	

Formattato: Paragrafo elenco, Giustificato, Puntato + Livello:1 + Allinea a: 0 cm + Imposta un rientro di: 0,63 cm

Eliminato: ed incentivi per l'assunzione nelle imprese nell'ambito dell'AP Destinazione giovani¶

Sintesi pubblica della Relazione di Attuazione Annuale 2018 del PO FSE Basilicata 2014/202

Regione Basilicata Dipartimento Programmazione e Finanze

Ufficio Autorità di Gestione FSE 2007/2013 e 2014/2020

Via Vincenzo Verrastro, 8 - 85100 Potenza | web: www.europa.basilicata.it/fse

Asse	Priorità di investimento	Procedure: avvisi e bandi	Operazioni avviate sugli Assi prioritari al 31.12.2018
Asse 5	-	<ul style="list-style-type: none"> Servizi analoghi di Assistenza tecnica al PO FSE 2007 – 2013 e 2014 – 2020 Servizi analoghi al supporto al partenariato economico-sociale Servizi di manutenzione evolutiva Sirfo 2007 Task Force Controlli PO FSE Basilicata Servizi di Assistenza tecnica AdA PO FSE 2007 – 2013 Azioni di Strategia della Comunicazione del PO FSE Basilicata 2014 – 2020 Progetto Interregionale European Social Sound Servizi di Assistenza Tecnica PO FSE 2014-2020 	25
Totale PO FSE Basilicata 2014/2020			2.109

Allegato 2

Dati finanziari (art. 50, par. 2, del Regolamento (UE) 1303/2013)

Asse prioritario	Fondo	Categoria di regioni	Base di calcolo	Fondi totali	Tasso di cofinanziamento	Costo totale ammissibile delle operazioni selezionate per il sostegno	Quota della dotazione complessiva coperta dalle operazioni selezionate	Spesa pubblica ammissibile delle operazioni selezionate per il sostegno	Spesa ammissibile totale dai beneficiari dichiarata all'autorità di gestione	Quota della dotazione complessiva coperta dalla spesa ammissibile dichiarata dai beneficiari	Numero di operazioni selezionate	Spesa totale ammissibile sostenuta dai beneficiari 31.12.2018 certificata alla Commissione al 05.2019
1	FSE	Meno sviluppate	Pubblico	119.019.894,00	50,00%	73.878.363,94	62,07%	73.878.363,94	19.178.302,82	16,11%	308	19.073.566
2	FSE	Meno sviluppate	Pubblico	73.305.324,00	50,00%	23.820.047,98	32,49%	23.820.047,98	5.823.726,61	7,94%	535	5.823.726
3	FSE	Meno sviluppate	Pubblico	72.365.494,00	50,00%	38.339.343,74	52,98%	38.339.343,74	16.686.718,38	23,06%	1.233	16.676.350
4	FSE	Meno sviluppate	Pubblico	13.638.112,00	50,00%	9.597.455,52	70,37%	9.597.455,52	2.624.750,47	19,25%	8	2.624.750
5	FSE	Meno sviluppate	Pubblico	11.295.344,00	50,00%	8.907.939,31	78,86%	8.907.939,31	5.481.403,92	48,53%	25	
Totale	FSE	Meno sviluppate		289.624.168,00	50,00%	154.543.150,49	53,36%	154.543.150,49	49.794.902,25	17,19%	2.109	*44.198.393
Totale erale				289.624.168,00	50,00%	154.543.150,49	53,36%	154.543.150,49	49.794.902,25	17,19%	2.109	*44.198.393

*Il valore non comprende le spese certificate in relazione all'Asse 5 Assistenza Tecnica

Sintesi pubblica della Relazione di Attuazione Annuale 2018 del PO FSE Basilicata 2014/2020

Regione Basilicata Dipartimento Programmazione e Finanze

Ufficio Autorità di Gestione FSE 2007/2013 e 2014/2020

Via Vincenzo Verrastra, 8 - 85100 Potenza | web: www.europa.basilicata.it/fse

Tabella formattata

Eliminato: 15,78%

Formattato: Tipo di carattere: 7 pt, Francese (Belgio), Non eseguire controllo ortografia o grammatica

Eliminato: 18.781.021,22

Formattato: Tipo di carattere: 7 pt, Francese (Belgio), Non eseguire controllo ortografia o grammatica

Eliminato: 4.054.658,50

Eliminato: 5,53%

Formattato: Tipo di carattere: 7 pt, Francese (Belgio), Non eseguire controllo ortografia o grammatica

Eliminato: 16.229.574,88

Eliminato: 22,43%

Formattato

Eliminato: 2.452.989,56

Eliminato: 17,99%

Formattato

Eliminato: 5.450.421,29

Eliminato: 48,25%

Formattato

Eliminato: 46.968.665,45

Formattato: Non eseguire controllo ortografia o grammatica

Eliminato: 16,22%

Formattato

Eliminato: 46.968.665,45

Formattato: Non eseguire controllo ortografia o grammatica

Eliminato: 16,22%

Pagina 10: [1] Formattato	Autore
---------------------------	--------

Tipo di carattere: 7 pt, Francese (Belgio), Non eseguire controllo ortografia o grammatica

Pagina 10: [2] Formattato	Autore
---------------------------	--------

Tipo di carattere: 7 pt, Francese (Belgio), Non eseguire controllo ortografia o grammatica

Pagina 10: [3] Formattato	Autore
---------------------------	--------

Tipo di carattere: 7 pt, Grassetto, Francese (Belgio), Non eseguire controllo ortografia o grammatica

Pagina 10: [4] Formattato	Autore
---------------------------	--------

Tipo di carattere: 7 pt, Grassetto, Francese (Belgio), Non eseguire controllo ortografia o grammatica