

esione, FSE, europa 2020, basilicata, europa, agenda digitale, sviluppo urbano, mobilità, aree interne, ricerca, sviluppo tecnologico, innovazione, competitività delle imprese, economia, cambiamento climatico, gestione dei rischi, tutela dell'ambiente, uso efficiente delle risorse, sistemi di trasporto sostenibili, occupazione sostenibile, mobilità dei lavoratori, inclusione sociale, capacità istituzionale, FSE, europa 2020, basilicata, europa, agenda digitale, sviluppo urbano, mobilità, aree interne, ricerca, sviluppo tecnologico, innovazione, competitività delle imprese, economia, cambiamento climatico, gestione dei rischi, tutela dell'ambiente, uso efficiente delle risorse, sistemi di trasporto sostenibili, occupazione sostenibile, mobilità dei lavoratori, inclusione sociale, capacità istituzionale

Potenza, maggio 2021

Sintesi pubblica della Relazione di Attuazione Annuale 2020 del PO FSE Basilicata 2014/2020

ai sensi dell'articolo 50, paragrafo 9, del Regolamento (UE) n.1303/2013)



SINTESI PUBBLICA

(ARTICOLO 50, PARAGRAFO 9, DEL REGOLAMENTO (UE) N.1303/2013)

La Relazione Annuale di Attuazione del P.O.R. FSE 2014 – 2020 della Regione Basilicata relativa all'annualità 2020 è stata predisposta ai sensi dell'articolo 50 e 111, paragrafo 9, del Reg. (UE) n.1303/2013 e tenendo conto di quanto richiesto nell'allegato V del Regolamento di esecuzione della Commissione 2015/207 e successiva modifica 2018/277 e nell'allegato I del Regolamento di Esecuzione (UE) n. 821/2014.

Il P.O.R. FSE Basilicata 2014-2020, approvato con *Decisione di adozione del PO-C(2014) 9882 final del 17.12.2014*, è stato oggetto di alcune modifiche, approvate dalla Commissione Europea finalizzate da un lato, a conferire maggiore coerenza al quadro complessivo degli indicatori di output e di risultato nonché dei relativi target (. Decisioni C(2018) 2456 final del 18 aprile 2018 e C(2018) 8167 final del 29.11.2018), dall'altro, a sancire l'attribuzione della riserva di performance (Decisione C(2019)6253 final del 23 agosto 2019). Da ultimo, il Programma è stato modificato con Decisione della Commissione Europea , C(2020) 7906 dell'11.11.2020, con l'obiettivo di meglio finalizzare il Programma rispetto agli interventi attivati in funzione del contrasto alla pandemia COVID . Difatti, l'anno oggetto della presente relazione è stato pesantemente segnato dalla pandemia causando la sospensione ed il rallentamento della maggior parte delle attività in corso ed inficiando il virtuoso percorso attuativo intrapreso. Il Programma ha una dotazione finanziaria complessiva pari ad € 289.624.168,00, di cui il 50% cofinanziato dal Fondo FSE e il rimanente 50% da fondi regionali e nazionali. Gli Assi in cui è articolato il Programma si incentrano sui temi della promozione dell'occupazione e del sostegno della mobilità dei lavoratori, della promozione dell'inclusione sociale e del contrasto alla povertà e dell'investimento nelle competenze, nell'istruzione e nell'apprendimento permanente nonché dell'innalzamento dell'efficacia amministrativa e dei servizi pubblici.

Il costo totale ammissibile delle operazioni registrato ammonta ad € 223.444.722,91, esprimendo una capacità di impegno pari al 77,15% della dotazione totale del Programma mentre le spese dichiarate dai Beneficiari all'Autorità di Gestione ammontano ad € 95.636.278,58, pari al 33% della dotazione del Programma. Detto importo ha consentito di conseguire il target n+3 stabilito per il 2020. (si veda l'Allegato 2 per le informazioni finanziarie di dettaglio).

Avanzamento finanziario al 31.12.2020 (Valori assoluti in Milioni di euro)

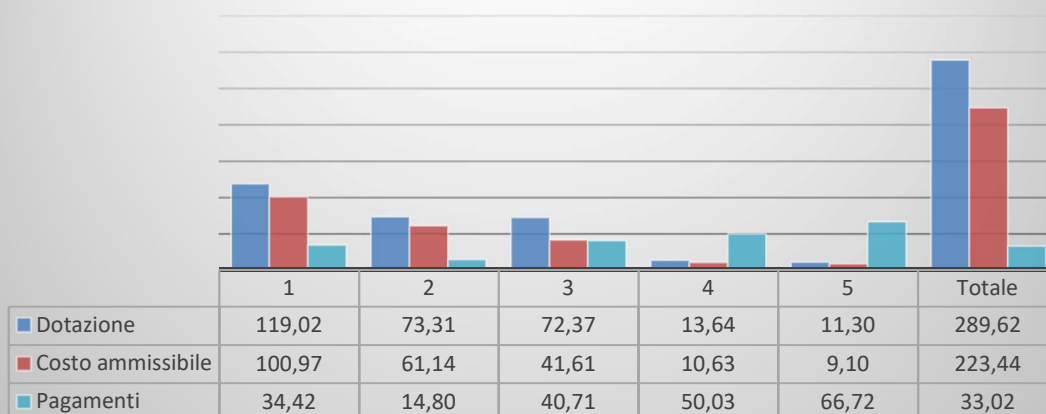

In valore assoluto l'Asse 1, rivolto al contrasto della disoccupazione, fa rilevare la più alta attivazione delle risorse ed i più alti valori di impegno e pagamento in virtù anche della più alta dotazione iniziale di risorse.

L'Asse 2 (inclusione sociale) continua a mostrare difficoltà attuative pur se in presenza di un elevato importo di spese ammesse a finanziamento grazie anche all'importo programmato nell'ambito dell'Accordo Stato Regione relativo agli ammortizzatori in deroga, per la cui certificazione si procederà al momento del raggiungimento dell'intesa operativa con l'INPS.

Avanzamento finanziario al 31.12.2020 % su dotazione finanziaria

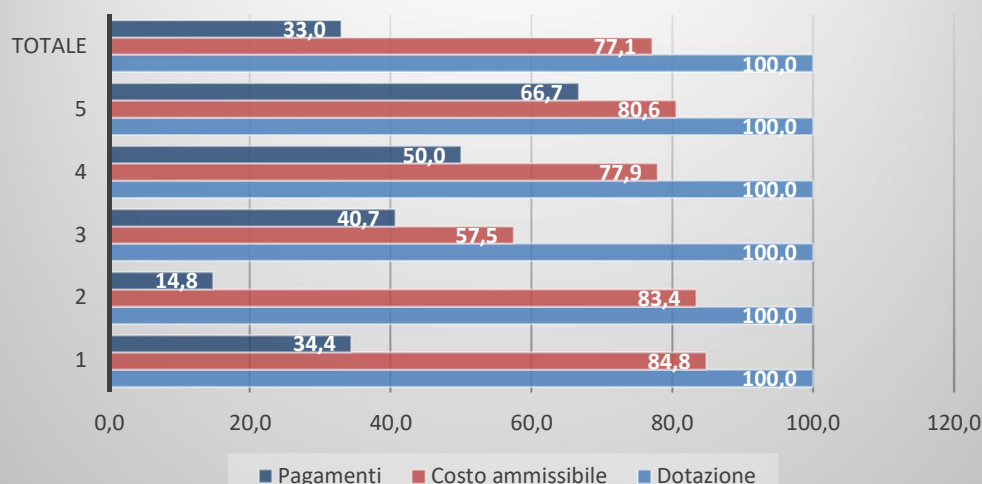

Con riferimento all'avanzamento fisico, al 31.12.2020 i partecipanti complessivamente avviati sul PO sono 34.303 di cui circa il 51,7% uomini e il 48,3% donne (con un leggero incremento della componente femminile rispetto all'anno precedente).

Il coinvolgimento della componente femminile dei potenziali destinatari viene assicurata sia con modalità trasversale, inserendo raccomandazioni e/o elementi di priorità a favore del genere femminile, sia attraverso azioni specifiche quali, ad esempio, la concessione alle donne lavoratrici di voucher per l'attività di cura oppure l'innalzamento degli incentivi assunzionali a favore dei disoccupati.

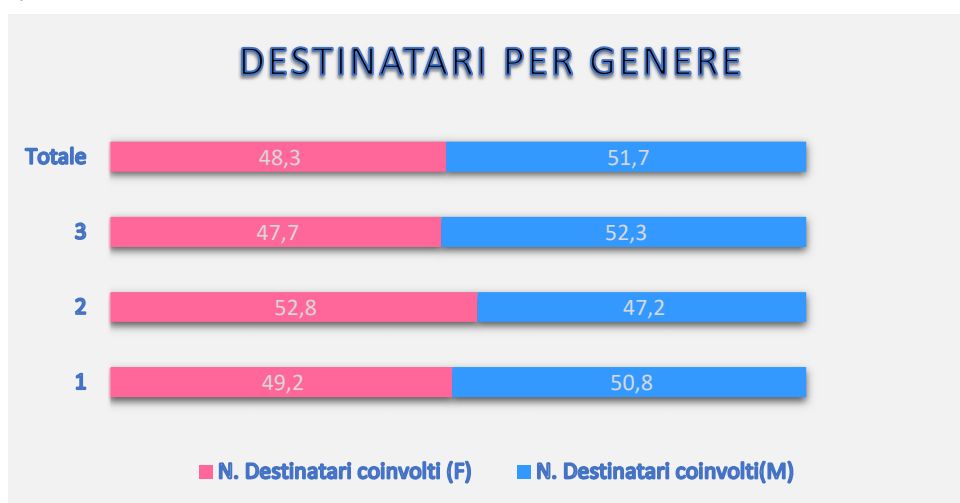

La leggera prevalenza della componente maschile è rilevabile sia in corrispondenza dell'Asse 1 che dell'Asse 3. La prevalenza se pur lieve, della componente femminile su quella maschile tra i partecipanti dell'Asse 2 appare determinata, sulla base della lettura del dato analitico, dagli Avvisi volti a favorire il superamento delle fragilità presenti nelle famiglie multiproblematiche, a favorire la domiciliarità degli anziani, nonché alla inclusione socio-lavorativa dei lavoratori svantaggiati.

La maggior parte dei partecipanti ricade negli interventi attivati nell'ambito dell'Asse 3 (78,1%). Rispetto alla posizione dei partecipanti sul Mercato del Lavoro, la categoria degli inattivi prevale (52,8%) su quella dei disoccupati (27,1%) e dei lavoratori (20,1%).

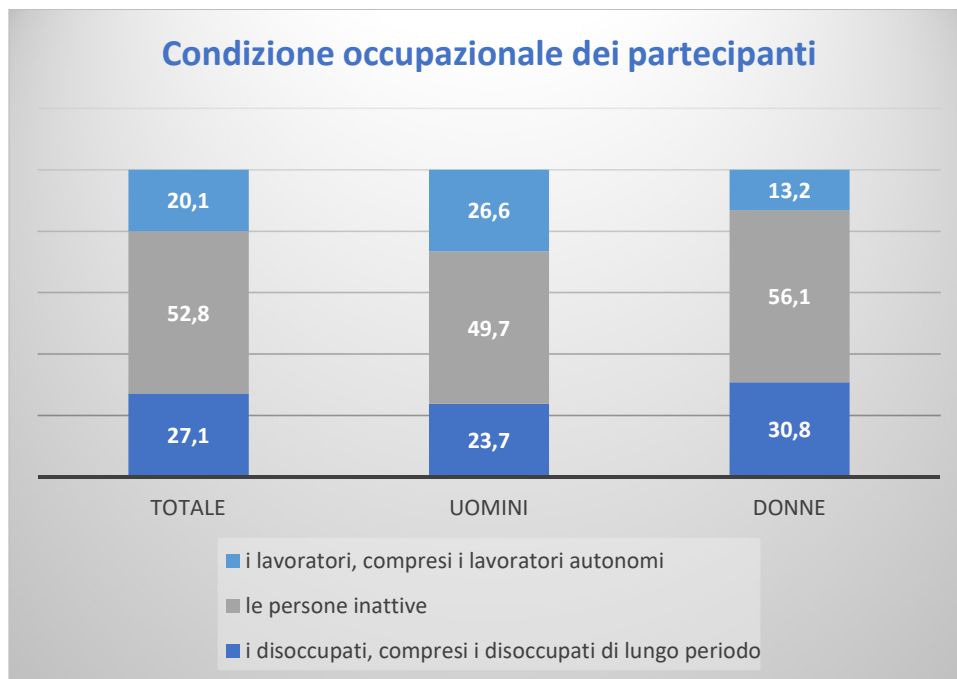

Con riferimento al titolo di studio emerge che il 51,5% dei partecipanti ha un livello di istruzione primario e secondario inferiore (scuola primaria e secondaria di primo grado), il 36,6% possiede un diploma di istruzione secondario superiore o post secondaria mentre la componente con titolo di studio di livello terziario (universitario), è pari all'11,3%.

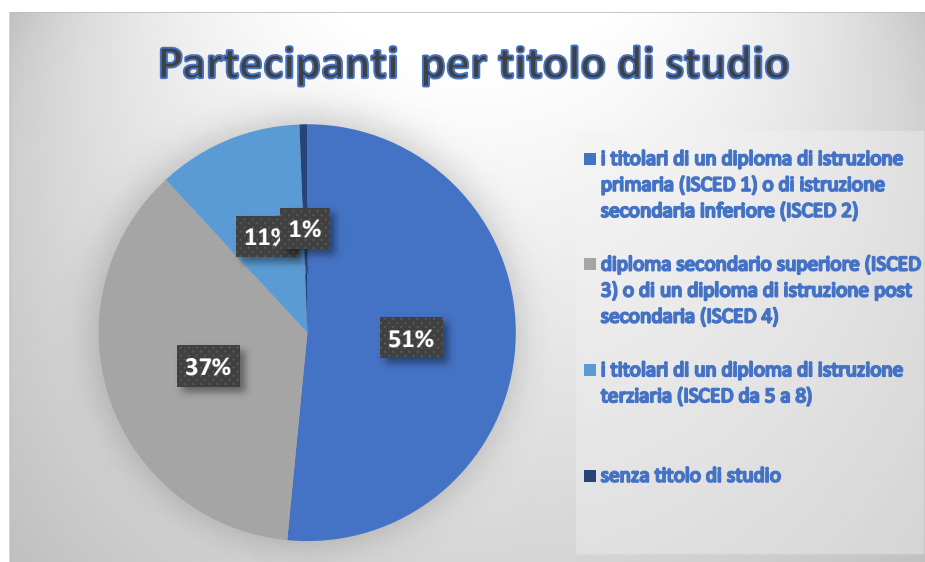

Si rileva, inoltre, che la maggior parte dei partecipanti ha una età inferiore a 25 anni (51,5%) mentre la fascia di età compresa fra i 25 ed i 54 anni rappresenta il 38,5% del totale; la quota residuale è rappresentata per il 7,2% da persone con più di 54 anni fino a 75 anni, per il 2,2% da bambini di età inferiore a tre anni e per lo 0,6% da persone di oltre 75 anni. Al 31.12.2020 le operazioni complessivamente avviate sono 3.746.



Come precedentemente accennato, la pandemia COVID-19 ha impresso segni profondi sul percorso attuativo del Programma nel corso del 2020 ostacolandone e/o rallentandone la realizzazione. Sono state messe in campo, tuttavia, azioni che attraverso il differimento dei termini degli interventi in corso e/o la possibilità di ricorrere alla FAD (Formazione a distanza) nel campo della formazione professionale consentissero la prosecuzione e l'ultimazione degli interventi. Inoltre, sono stati attivati nuovi interventi a sostegno: della formazione continua nelle aziende in crisi anche a causa dell'emergenza COVID; del pagamento degli affitti dovuti nel periodo dell'emergenza COVID da parte degli studenti lucani fuori sede ed appartenenti alle famiglie meno abbienti; dell'alta formazione dei laureati disoccupati; del superamento della fragilità socio-economica delle famiglie anche con il coinvolgimento del terzo settore; dell'inserimento nel MdL dei disoccupati over 35; della formazione in materia di pianificazione territoriale dei dipendenti degli Enti locali della Basilicata.

Inoltre, sono stati ammessi a finanziamento circa 29 milioni di euro, in coerenza con quanto previsto dalla normativa comunitaria e nazionale in vigore circa la possibilità di rendicontare spese anticipate dallo Stato. In particolare, tali spese riguardano la Cassa Integrazione in deroga erogata a favore dei lavoratori durante il periodo dell'emergenza Covid e contemplate nell'Accordo di Programma sottoscritto dal Ministro del Sud e della Coesione ed il Presidente della Regione Basilicata il 6 agosto 2020.

Circa lo strumento finanziario del Microcredito, si rileva uno stato dell'arte differente rispetto alle due tipologie di microcrediti concessi. Il Microcredito A, rivolto ai disoccupati giovani e adulti per lo sviluppo dell'autoimpiego e della creazione di impresa attivato a valere sull'Asse 1 con una disponibilità di 10.000.000 di euro ha fatto registrare nel suo primo anno di operatività un andamento soddisfacente. Al 31 dicembre 2020 si registrano, difatti, 113 istanze ammesse (59 presentate da soggetti di età da 35 anni in su e 54 da parte di destinatari di età inferiore a 35 anni) per un importo complessivo di circa 3 milioni di euro. L'erogazione di microcrediti effettuata ammonta ad oltre 2,5 milioni di euro a favore di 109 destinatari 59 di età da 35 anni in su e 50 di

**Sintesi pubblica della Relazione di Attuazione Annuale 2020
del PO FSE Basilicata 2014/2020**

Regione Basilicata Dipartimento Programmazione e Finanze
Ufficio Autorità di Gestione FSE 2007/2013 e 2014/2020

Via Vincenzo Verrastro, 8 - 85100 Potenza | web: www.europa.basilicata.it/fse

età inferiore a 35 anni. Il Microcredito B, invece, attivato a valere sull'Asse 2, finalizzato al rafforzamento dell'economia sociale e rivolto alle imprese sociali ed enti del terzo settore nonché alle persone fisiche che vogliono costituire imprese sociali ed Enti del terzo settore, stenta a decollare con 13 domande ammesse per circa 325.0000 euro ed una erogazione di soli 250.000 euro circa per la realizzazione di 11 progetti di cui uno per la realizzazione di nuova attività e 10 per il consolidamento di attività esistenti.

Con riferimento al quadro degli indicatori di risultato, tra gli aggiornamenti eseguiti, si evidenzia quello dell'indicatore *CR06 partecipanti che hanno un lavoro, anche autonomo, entro i sei mesi successivi alla fine della loro partecipazione all'intervento* misurato, grazie all'ausilio delle informazioni presenti sul sistema informativo regionale del lavoro Basil, con riferimento alle priorità 8.i e 8.ii ed 8.ivi I rapporti di conseguimento rispetto agli obiettivi stabiliti risultano soddisfacenti con riferimento alle priorità 8.i e 8.ii (0,73 e 0,84 rispettivamente) con una performance particolarmente confortante per le donne nell'ambito della priorità 8.ii dedicata ai giovani. (0,80). Si fa rilevare che, a fronte di dati di placement confortanti anche per la priorità 8.iv, volta a contrastare le disparità di genere il rapporto di conseguimento appare inferiore (0,35) avendo stabilito un obiettivo molto più ambizioso in termini di placement. La presente RAA non contiene aggiornamenti dello stesso indicatore per la priorità 10.ii in quanto nel corso del 2020 è stata condotta una indagine valutativa ad hoc realizzata da Nucleo Regionale di Valutazione e Verifica. Questa ha evidenziato per il campione intervistato valori di placement incoraggianti ma riconducibili a condizioni di lavoro maggiormente contraddistinte dalla precarietà (si rimanda per i dettagli al report pubblicato sul sito della Regione Basilicata <http://europa.basilicata.it/fse/archivio/?b e cc=256>).

Allegato 1

Principali procedure attivate nel 2020

Asse	Priorità di investimento	Procedure: avvisi e bandi
Asse 1	8i Accesso all'occupazione per le persone in cerca di lavoro e inattive, compresi i disoccupati di lunga durata e le persone che si trovano ai margini del mercato del lavoro	<ul style="list-style-type: none"> Incentivi a favore dei destinatari dell'avviso pubblico "OVER 35"
	8.v Adattamento dei lavoratori, delle imprese e degli imprenditori ai cambiamenti	<ul style="list-style-type: none"> Azioni di formazione continua per cassaintegrati e beneficiari di altre forme di integrazione salariale attivate in seguito all'emergenza covid 19". Azioni di formazione continua per la gestione delle crisi aziendali"
Asse 2	9i Inclusione attiva, anche per promuovere le pari opportunità e la partecipazione attiva, e migliorare l'accusabilità	<ul style="list-style-type: none"> Integrazione alla proposta progettuale "Azioni di accompagnamento ai beneficiari del programma TIS ed interventi mirati a componenti dei nuclei familiari" con la Scheda "Interventi di pubblica utilità e cittadinanza attiva" (ARLAB) Avviso pubblico per la presentazione di proposte progettuali innovative finalizzate alla creazione di percorsi di accompagnamento a persone in particolari condizioni di vulnerabilità e fragilità sociale - edizione 2020.
	9iv Miglioramento dell'accesso a servizi accessibili, sostenibili e di qualità, compresi servizi sociali e cure sanitarie d'interesse generale	<ul style="list-style-type: none"> "Concessione di un contributo straordinario per mitigare gli effetti economici negativi causati dalla mancata corresponsione del rimborso spese o dell'indennità di partecipazione mensili durante il periodo di sospensione" a favore dei beneficiari del Programma TIS

Asse	Priorità di investimento	Procedure: avvisi e bandi
Asse 3	10ii Miglioramento della qualità e l'efficacia di livello equivalente dell'istruzione superiore e	<ul style="list-style-type: none"> • "Concessione di contributi per la partecipazione a master universitari in Italia e all'estero per gli anni accademici 2018/2019 e 2019/2020. • "Concessione di contributi per la partecipazione a corsi di alta formazione in Italia e all'estero 2019/2020". • Concessione di contributi economici a studenti universitari fuori sede per l'A.A. 2019/2020 a seguito dell'emergenza epidemiologica da COVID-19".
Asse 4	11.i Investimento nella capacità istituzionale e nell'efficacia delle amministrazioni pubbliche e dei servizi pubblici	<ul style="list-style-type: none"> • Progetto di rafforzamento della capacità istituzionale degli enti pubblici della Basilicata per la tutela e la valorizzazione del patrimonio ambientale e paesaggistico. Affidamento realizzazione a Foromez pa e approvazione schema di convenzione.

Allegato 2

Dati finanziari (art. 50, par. 2, del Regolamento (UE) 1303/2013)

Asse prioritario	Fondo	Categoria di regioni	Base di calcolo	Fondi totali	Tasso di cofinanziamento	Costo totale ammissibile delle operazioni selezionate per il sostegno	Quota della dotazione complessiva coperta dalle operazioni selezionate	Spesa pubblica ammissibile delle operazioni selezionate per il sostegno	Spesa totale ammissibile dichiarata dai beneficiari all'autorità di gestione	Quota della dotazione complessiva coperta dalla spesa ammissibile dichiarata dai beneficiari	Numero di operazioni selezionate
1	FSE	Meno sviluppate	Pubblico	119.019.894,00	50,00%	100.969.495,93	84,83	100.969.495,93	40.962.316,49	34,42	1.164
2	FSE	Meno sviluppate	Pubblico	73.305.324,00	50,00%	61.139.808,49	83,4	61.139.808,49	10.850.848,90	14,8	839
3	FSE	Meno sviluppate	Pubblico	72.365.494,00	50,00%	41.608.169,92	57,5	41.608.169,92	29.463.576,12	40,71	1.661
4	FSE	Meno sviluppate	Pubblico	13.638.112,00	50,00%	10.627.202,66	77,92	10.627.202,66	6.823.507,49	50,03	9
5	FSE	Meno sviluppate	Pubblico	11.295.344,00	50,00%	9.100.045,91	80,56	9.100.045,91	7.536.029,58	66,72	75
Totale	FSE	Meno sviluppate		289.624.168,00	50,00%	223.444.722,91	77,15	223.444.722,91	95.636.278,58	33,02	3.746
Totale generale				289.624.168,00	50,00%	223.444.722,91	77,15	223.444.722,91	95.636.278,58	33,02	3.748





**Sintesi pubblica della Relazione di Attuazione Annuale 2020
del PO FSE Basilicata 2014/2020**

Regione Basilicata Dipartimento Programmazione e Finanze

Ufficio Autorità di Gestione FSE 2007/2013 e 2014/2020

Via Vincenzo Verrastro, 8 - 85100 Potenza | web: www.europa.basilicata.it/fse

